

Notas Metodológicas

para los Formatos tipo 2019

Integración de información estadística y geográfica de los estados (IIEGE)



DIRECCIÓN GENERAL DE INTEGRACIÓN, ANÁLISIS E INVESTIGACIÓN
DIRECCIÓN GENERAL ADJUNTA DE INTEGRACIÓN DE INFORMACIÓN
DIRECCIÓN DE INTEGRACIÓN DE ESTADÍSTICAS SOCIOECONÓMICAS

ENERO, 2019



**INSTITUTO NACIONAL
DE ESTADÍSTICA Y GEOGRAFÍA**

PRESENTACIÓN

La Dirección de Integración de Estadísticas Socioeconómicas (DIESE), por conducto de la Subdirección de Diseño, Lineamientos Técnicos y Capacitación (SDLTyC), pone a disposición del personal de las Direcciones Regionales y de las Coordinaciones Estatales del INEGI, y de los Gobiernos Estatales que corresponsablemente participan en la ejecución del proyecto ***Integración de información estadística y geográfica de los estados (IIEGE)***, el documento ***Notas metodológicas de los Formatos tipo para la Edición 2019***, el cual contiene las especificaciones técnico-operativas que habrán de orientar la aplicación de los Formatos tipo durante el ejercicio de integración para este proyecto.

Este material actualiza y enriquece el contenido de su anterior versión, pues en su interior se modifican o agregan precisiones conceptuales derivadas de los procesos permanentes de investigación y evaluación, sobre todo para aquellos cuadros que merecen un tratamiento especial.

Las **Notas metodológicas** para esta edición se organizan en ocho secciones: **Objetivos; Cuadros de concertación adicional; Principales modificaciones a Formatos tipo; Responsables de solicitar y/o integrar la información; Uso del Sitio de colaboración para la revisión y liberación del proyecto IIEGE; Especificaciones técnicas generales; Especificaciones para casos especiales en el SIPrE; y Especificaciones técnicas por tema.** Como apoyo documental, se ofrecen algunos elementos adicionales para reforzar las instrucciones específicas a las que hace alusión la nota particular y un apéndice con glosarios para cada uno de los temas considerados en el proyecto IIEGE.

Esta herramienta de trabajo forma parte de la plataforma de lineamientos técnicos que sustenta el desarrollo del proyecto **IIEGE**, y al igual que los demás instrumentos que emanan de dicha plataforma, ésta surge como un producto del esquema de corresponsabilidad interinstitucional establecido, pues en su elaboración se contó con los valiosos comentarios, observaciones y propuestas de las Direcciones Regionales y Gobiernos de los Estados, así como de las propias fuentes informantes.

Por último, cabe destacar que la actualización de estas **Notas metodológicas** seguirá bajo la misma estrategia participativa y con una periodicidad anual, por lo que se reitera la invitación a todos los interesados para que continúen enviando sus observaciones y propuestas a la DIESE por medio del [Sitio de Colaboración e Intercambio para Proyectos Descentralizados de Integración](#).

Índice

1	Introducción
2	Objetivos
3	Cuadros de concertación adicional
5	Principales modificaciones a Formatos tipo
5	A) Modificaciones generales
6	B) Modificaciones particulares
23	C) Resumen del registro de control de actualización de Formatos y Gráficas tipo para la edición 2019 del proyecto IIEGE
24	Responsables de solicitar y/o integrar la información
25	Uso del Sitio de colaboración para la revisión y liberación del proyecto IIEGE
29	Especificaciones técnicas generales
43	Especificaciones para casos especiales en el SIPrE
52	Especificaciones técnicas por tema
180	Glosario

Introducción

Como se informó en la [Nota técnica](#) **Consideraciones generales sobre la atención operativa de los proyectos descentralizados de integración durante el ejercicio 2019**. Los que hasta ahora habían sido denominados como Anuarios estadísticos y geográficos de los estados, en lo subsecuente se identificarán como **Integración de información estadística y geográfica de los estados (IIEGE)**.

A diferencia de otros instrumentos de captación, los Formatos tipo del proyecto IIEGE no incluyen en su interior todas las instrucciones ideales para facilitar su correcta comprensión, más por razones de espacio en la hoja que los contienen, que por una omisión deliberada. Conscientes de que no siempre los formatos "hablan por sí mismos", originalmente estos recursos empleados para la obtención de la estadística mostraban a pie de cuadro algunas indicaciones adicionales sobre el significado, posibilidad de aplicación y/o método de selección de los conjuntos objeto de cuantificación y caracterización, sin embargo, por la limitante de espacio, pero fundamentalmente por la necesidad de facilitar el llenado y la interpretación del alcance geográfico de los tabulados, se decidió anexar al paquete de formatos un documento complementario que reuniera los elementos técnicos necesarios para garantizar, en la medida de lo posible, el cumplimiento de los objetivos propuestos en la integración de los productos de IIEGE: oportunidad, veracidad, suficiencia y continuidad. Es así como surgen las **Notas metodológicas de los Formatos tipo**.

La **versión 2019** de las **Notas metodológicas** se presenta con características similares a las versiones anteriores, y continúa con el proceso de revisión permanente de todas y cada una de las observaciones hechas a los formatos, así como del material de consulta que se incluye en anexos y glosarios; como consecuencia de dicho trabajo, la actual versión contiene la actualización de las especificaciones técnicas, anexos y los glosarios que se presentan por apartado. Con lo anterior, el presente material pretende proporcionar referencias analíticas suficientes y útiles para avanzar en el conocimiento de los sectores y contribuir al esclarecimiento del significado de los conceptos utilizados en los cuadros estadísticos.

Para cumplir con su cometido, las **Notas metodológicas** se han organizado en ocho secciones: en la primera se plantean los propósitos que se persiguen con la entrega del presente material; en la segunda, se abordan algunas recomendaciones para el tratamiento de aquellos cuadros cuyo llenado involucra la participación de dos o más fuentes; en la tercera se describen las principales modificaciones respecto a la edición anterior; en la cuarta se relacionan las áreas que serán responsables de solicitar y/o integrar la información; la quinta sección tiene como propósito establecer los lineamientos para el uso del **Sitio de colaboración** durante los trabajos de revisión y liberación de los proyectos descentralizados de integración; la sexta detalla especificaciones de carácter general para apoyar la interpretación de los Formatos tipo; por su parte la séptima aborda situaciones específicas para la captación de información en el **Sistema Integrador de Productos Estadísticos (SIPrE)**; en tanto que al interior de la octava y última se desarrollan las instrucciones específicas por apartado y número de formato, reforzadas en ciertos casos por anexos que aparecen al final de algunos temas.

Objetivos

GENERAL



Que los responsables y participantes en la integración de los productos de IIEGE cuenten con una herramienta que les permita interpretar adecuadamente la información solicitada en los Formatos tipo y cumplir así con los requisitos de calidad esperados en cada producto, buscando también la homologación de criterios que permitan integrar cada documento en una perspectiva de proyecto nacional.

PARTICULARES



Apoyar las actividades del técnico responsable de integrar la estadística, mediante la indicación precisa sobre tratamientos particulares para determinados Formatos tipo del proyecto IIEGE.

Apoyar en la concertación de la solicitud de la información estadística, para que, con la misma interpretación de los conceptos, tanto el técnico integrador, como la fuente, en un proceso de razonamiento conjunto integren la información de los Formatos tipo.

Apoyar las actividades del personal involucrado en el proyecto, principalmente al técnico encargado de la integración de la información, respecto a los insumos documentales que deberá utilizar para el acopio de la información censal y en general, la que provenga del mismo INEGI.

Apoyar al personal involucrado en el proyecto, en cuanto a la interpretación del diseño conceptual de los Formatos tipo, en términos de las categorías, variables y clasificaciones, así como en las notas y llamadas específicas.

Incluir indicaciones para facilitar la automatización del proyecto IIEGE que se está desarrollando a través del Sistema Integrador de Productos Estadísticos (SIPrE).

Cuadros de concertación adicional

Los Formatos tipo se utilizan para ser el instrumento a través del cual se solicita la información a las fuentes y para promocionar el proyecto *IIEGE*, sin embargo, conviene señalar que la naturaleza de determinados cuadros obliga a emprender concertaciones adicionales para lograr el efecto deseado.

Dichos cuadros son aquéllos en los que la cuantificación total de la categoría requerida en el formato, es captada por dos o más fuentes.

En tal sentido y considerando que **los formatos están planteados para ser llenados por una sola fuente o instancia coordinadora** que concentre la información interinstitucional, estos cuadros llegan a ser respondidos individualmente por las distintas instituciones que captan la información, lo que repercute en una visión fragmentada del universo o evento en observación y con resultados no siempre comparables entre una y otra fuente, puesto que éstas manejan esquemas de clasificación incompatibles.

Esta situación, sin duda alguna, tiene su origen en un distinto grado de desarrollo de los sistemas estadísticos de cada institución en el ámbito local, respecto a su instancia coordinadora en el ámbito central, y se distingue, principalmente, por la ausencia o nulo funcionamiento de grupos básicos interinstitucionales, que atiendan conjuntamente las estadísticas de competencia común.

En algunos casos, a partir de los datos proporcionados por las distintas fuentes, el área integradora de la información (Dirección Regional o Área Estadística del Gobierno del Estado) realiza la suma para obtener el total de la categoría a nivel estatal; lo que implica, entre otros factores:

- Responsabilizarse sobre la veracidad de los datos, en la medida en que se comparte con las fuentes el rol de generadores de aquéllos
- Responsabilizarse del tratamiento conceptual, al hacer compatibles las clasificaciones de las distintas fuentes

Algunos ejemplos de lo anterior están caracterizados por los cuadros de instituciones públicas del tema **Salud**, en el que participan: IMSS, ISSSTE, SSA, SEDENA, etc.

Para estos cuadros y otros de naturaleza similar, es imprescindible concertar con cada una de las fuentes a efecto de que:

- Se designe a un representante por cada fuente.
- Los representantes de cada fuente sesionen conjuntamente, responsabilizándose de la comparabilidad conceptual y veracidad de los datos.
- Se logre una sola versión del cuadro, con las notaciones técnicas pertinentes.

- **Funja como coordinadora de sector una de las fuentes identificadas para un mismo cuadro**, a fin de que sea ella la encargada de garantizar la exhaustividad conceptual, así como la suma de las cifras institucionales.

Reviste una particular importancia que se establezca este esquema de trabajo, principalmente para aquellos cuadros cuyo contenido conceptual implica un manejo técnico determinado; por ejemplo: **Egresos y Defunciones Hospitalarias** del tema de **Salud**.

En todos los casos, se recomienda que la concertación ante las fuentes sea realizada por **el Director Regional de Estadística, por el Subdirector de Integración y Análisis de la Información y/o por el Coordinador Estatal**, convocando a los funcionarios responsables de las áreas de estadística de las instituciones participantes.

Principales modificaciones a Formatos tipo

El proceso de actualización de los documentos que conforman la plataforma de lineamientos técnicos considera como factor fundamental la constante investigación de todo lo relacionado con la información estadística que se encuentra considerada en el plan de tabulación, misma que se desarrolla a través de un contacto permanente con las fuentes de información que se da por medio de la investigación documental, la consulta directa con sus representantes o incluso en reuniones organizadas para atender situaciones que son de interés común entre el INEGI y las dependencias generadoras de información.

Las anteriores consideraciones dan lugar a las siguientes modificaciones:

A) Modificaciones generales

1. **Difusión de los productos de IIEGE.** La difusión de la información será mediante el sistema de consulta **México en cifras (MxC)** (el cual ofrecerá los tabulados en formato HTML y Excel, además de mostrar las gráficas y un PDF con el resumen por entidad), de tal manera que los lineamientos e instrucciones contenidas en estas Notas metodológicas están orientadas fundamentalmente al SIPrE. **Los Formatos tipo seguirán siendo una guía para la correcta integración de la información de la base de datos**, pero no necesariamente el modelo exacto con el que se va a presentar la información al usuario.
2. **Cancelación de cuadros del sector energético.** Los cuadros del tema 19 Electricidad, así como los referentes al sector energético ubicados en otros temas, no serán considerados para su captura en el SIPrE por lo que se dan de baja para el plan de tabulación de la edición 2019.
3. **Módulo Ver gráficas.** El SIPrE generará las gráficas del proyecto IIEGE en base a lo que se haya capturado en esta edición en los cuadros de donde se derivan y de la Base de datos histórica. La gráfica podrá ser visible en el módulo **Ver gráficas** (en desarrollo la versión 2019) y la correspondiente al Formato tipo **servirá como insumo para que las Coordinaciones Estatales revisen que los datos hayan sido bien calculados**; cabe mencionar que el diseño de la gráfica del módulo, la del Formato tipo y la que se presente en México en cifras es diferente, principalmente por cuestiones de software.

B) Modificaciones particulares

A continuación, se describen las modificaciones que resultaron de los trabajos de actualización a Formatos y Gráficas tipo, y su relación respecto a la edición anterior:

No. de formato o gráfica (Ed. 2018)	Se mantiene igual	Se modifica	Se sustituye	Se recorre su numeración	Se excluye	Observaciones
-------------------------------------	-------------------	-------------	--------------	--------------------------	------------	---------------

2. Medio ambiente						
2.1		√				Se modifica el encabezado de matriz de cifras y el título. Las coordenadas se presentan con número decimal.
2.2		√				Se modifica el encabezado de matriz de cifras y el título. Las coordenadas se presentan con número decimal.
2.3		√				Se modifica el encabezado de matriz de cifras y el título. Las coordenadas se presentan con número decimal.
2.4		√				Se modifica el citado de la fuente.
2.5		√				Se modifica el citado de la fuente.
2.6		√				Se modifica el citado de la fuente.
2.7		√				Se modifica el citado de la fuente.
G2.1		√				Se modifica el citado de la fuente, los colores de las líneas del gráfico y se eliminan las líneas de cuadrícula.
2.8		√				Se modifica el citado de la fuente. Se agregan corchetes cuadrados a las clases Preventivo, Biológico y Ninguno .
2.9	√					
2.10	√					
2.11		√				Se cancelan las llamadas e/ y f/, fusionándose en una Nota. Se agregan corchetes cuadrados a los subtotales de la variable Tipo de servicio .
2.12	√					
2.13	√					
2.14					√	Se cancela debido a ambigüedades conceptuales.
2.15	√			2.14		
2.16	√			2.15		
2.17	√			2.16		
2.18		√		2.17		Se modifica el citado de la tercer fuente.
2.19		√		2.18		Se modifica el citado de la fuente.
2.20	√			2.19		
2.21	√			2.20		
2.22	√			2.21		
2.23	√			2.22		
Adiciones						

No. de formato o gráfica (Ed. 2018)	Se mantiene igual	Se modifica	Se sustituye	Se recorre su numeración	Se excluye	Observaciones
-------------------------------------	-------------------	-------------	--------------	--------------------------	------------	---------------

3. Población						
3.1		√				Se agrega el símbolo E/. Se modifica la fuente.
G3.1		√				Se agrega el símbolo E/. La gráfica se presenta en 2D.
3.2		√				Se agrega el símbolo E/. Se modifica la fuente.
3.3	√					
3.4	√					
3.5		√				Se ajusta la presentación de las fuentes conforme a su salida en el SIPrE.
3.6	√					
3.7					√	
3.8	√			3.7		
3.9					√	
3.10		√		3.8		Se cambió en título y encabezado de columna matriz el nombre de la variable estado civil por estado conyugal
3.11					√	
3.12		√		3.9		Se ajusta el formato tipo conforme la presentación del cuadro en el SIPrE.
3.13	√			3.10		
G3.2		√				Se cambia la llamada por Nota y se modifica su redacción. La gráfica se presenta en 2D.
3.14	√			3.11		
G3.3		√				Se cambia la llamada por Nota y se modifica su redacción. La gráfica se presenta en 2D.
3.15	√			3.12		
3.16		√		3.13		Se modifica la redacción de la Nota.
3.17	√			3.14		
3.18		√		3.15		Se modifica la redacción de la Nota.
G3.4		√				Se cancela la llamada a/. La gráfica se presenta en 2D y se modifica tipo de gráfica y colores.
3.19		√		3.16		Se cancela la llamada b/.
3.20		√		3.17		Se cambia la llamada b/ por Nota.
3.21		√		3.18		Se modifica el título y se cambia la llamada por Nota.
3.22	√			3.19		
3.23		√		3.20		Se cambia la llamada por Nota. Se agregan corchetes cuadrados a los matrimonios del mismo sexo.
3.24		√		3.21		Se cambia la llamada por Nota. Se agregan corchetes cuadrados a los matrimonios del mismo sexo.

No. de formato o gráfica (Ed. 2018)	Se mantiene igual	Se modifica	Se sustituye	Se recorre su numeración	Se excluye	Observaciones
3.25	√			3.22		
3.27		√		3.24		Se cambian las llamadas por Nota. Se agregan corchetes cuadrados a los divorcios del mismo sexo.
3.26		√		3.23		Se cambian las llamadas por Nota. Se agregan corchetes cuadrados a los divorcios del mismo sexo.
G3.5		√				Se modifican los colores y se eliminan las líneas de cuadrícula.
3.28	√			3.25		
3.29	√			3.26		
3.30		√		3.27		Se modifica la llamada e/.
3.31	√			3.28		
G3.6			√	3.29		La información se presenta en tabulado.
3.32					√	
3.33					√	
3.34					√	
G3.7					√	
Adiciones						

4. Vivienda y urbanización

4.1					√	
4.2					√	
4.3	√			4.1		
G4.1					√	
4.4	√			4.2		
4.5	√			4.3		
4.6	√			4.4		
4.7	√			4.5		
4.8	√			4.6		
4.9	√			4.7		
4.10	√			4.8		
4.11	√			4.9		
4.12		√		4.10		En encabezado de matriz de cifras se cancela Lugar de desalojo en la variable disponibilidad de drenaje.
4.13	√			4.11		
4.14	√			4.12		
4.15		√		4.13		Se modifica la Nota y la liga de la fuente. Se agrega llamada d/.
4.16		√		4.14		Se modifica la Nota, la llamada a/ y la liga de la fuente.
G4.2		√		G4.1		La gráfica se presenta en 2D y se modifica tipo de gráfica y colores.

No. de formato o gráfica (Ed. 2018)	Se mantiene igual	Se modifica	Se sustituye	Se recorre su numeración	Se excluye	Observaciones
4.17		√		4.15		Se modifica el citado de la fuente.
4.18		√		4.16		El cuadro se divide en dos, presentándose por separado cada categoría, se adicionan clases, se modifica la llamada b y el citado de la fuente.
4.19		√		4.18		Se modifica el citado de la primer fuente.
4.20		√		4.19		Se modifica el citado de la primer fuente.
4.21					√	Se suspende temporalmente la publicación de información del Sector Energético.
Adiciones	4.17 Volumen promedio de extracción de agua por [municipio] [demarcación territorial] según principales tipos de fuente					

5. Salud						
5.1	√					
5.2		√				Se agregan corchetes angulares en el título.
5.3		√				Cambia de nombre la clase IMSS-BIENESTAR y se le agregan corchetes.
5.4		√				Cambia de nombre la clase IMSS-BIENESTAR y se le agregan corchetes.
5.5		√				Cambia de nombre la clase IMSS-BIENESTAR y se le agregan corchetes.
G5.1		√				La gráfica se presenta en 2D y se modifica tipo de gráfica y colores.
5.6		√				Cambia de nombre la clase IMSS-BIENESTAR y se le agregan corchetes. Se completa el nombre de la segunda variable en columna matriz.
5.7	√					
5.8		√				Cambia de nombre la clase IMSS-BIENESTAR y se le agregan corchetes.
5.9		√				Cambia de nombre la a la clase IMSS-BIENESTAR y se le agregan corchetes.
5.10		√				Cambia de nombre la clase IMSS-BIENESTAR y se le agregan corchetes. Se completa el nombre de la segunda variable en columna matriz.
G5.2		√				La gráfica se presenta en 2D y se modifica tipo de gráfica y colores.
5.11		√				Cambia de nombre la clase IMSS-BIENESTAR , se le agregan corchetes y se cancelan en la categoría Personas atendidas .
5.12		√				Cambia de nombre la clase IMSS-BIENESTAR , se le agregan corchetes y se cancelan en la categoría Personas atendidas .
5.13		√				Cambia de nombre la clase IMSS-BIENESTAR y se le agregan corchetes.

No. de formato o gráfica (Ed. 2018)	Se mantiene igual	Se modifica	Se sustituye	Se recorre su numeración	Se excluye	Observaciones
G5.3		√				Se cancela la llamada a/. La gráfica se presenta en 2D y se modifica tipo de gráfica y colores.
5.14		√				Cambia de nombre la clase IMSS-BIENESTAR y se le agregan corchetes.
5.15	√					
5.16		√				Cambia de nombre la clase IMSS-BIENESTAR y se le agregan corchetes.
5.17		√				Cambia de nombre la clase IMSS-BIENESTAR y se le agregan corchetes.
5.18		√				Se coloca 0 en el cruce Hombres con O00-099 . Se modifica la Nota.
5.19		√				Cambia de nombre la clase IMSS-BIENESTAR y se le agregan corchetes.
5.20		√				Se coloca 0 en el cruce Hombres con O00-099 .
G5.4			√	5.21		La información se presenta en tabulado.
5.21	√			5.22		
5.22	√			5.23		
5.23	√			5.24		
5.24	√			5.25		
5.25	√			5.26		
5.26	√			5.27		
5.27	√			5.28		
5.28		√		5.29		Se modifica la variable de selección de cinco más importantes a exhaustiva
5.29	√			5.30		
5.30	√			5.31		
G5.5		√		G5.4		La gráfica se presenta en 2D.
5.31	√			5.32		
5.32	√			5.33		
5.33		√		5.34		Se ajusta el nombre de la categoría Inconformidades recibidas durante el año y se elimina la llamada a/
G5.6			√	5.35		La información se presenta en tabulado.
5.34	√			5.36		
5.34A		√		5.37		La clase Otros queda en plural. Se agregan corchetes angulares en la Nota
5.35		√		5.38		Se presenta en una sola parte, los indicadores están ahora en la columna matriz y las referencias temporales en el encabezado de matriz de cifras. La serie es de 13 años en vez de 17.
Adiciones						

6. Educación, ciencia y tecnología

6.1	√					
-----	---	--	--	--	--	--

No. de formato o gráfica (Ed. 2018)	Se mantiene igual	Se modifica	Se sustituye	Se recorre su numeración	Se excluye	Observaciones
G6.1		√				La gráfica se presenta en 2D y se modifican colores.
6.2	√					
6.3	√					
6.4	√					
6.5		√				En encabezado de matriz de cifras se cancela Educación básica en la variable nivel de escolaridad.
6.6		√				Se cancela en el título la acotación a inicio de cursos .
6.7		√				Se cancela en el título la acotación a inicio de cursos .
6.8		√				Se cancela en el título la acotación a inicio de cursos .
6.9		√				Se cancela en el título la acotación a inicio de cursos .
G6.2		√				Se cancela en el título la acotación a inicio de cursos . La gráfica se presenta en 2D.
6.10		√				Se cancela en el título la acotación a inicio de cursos .
6.11		√				Se cancela en el título la acotación a inicio de cursos .
6.12		√				Se cancela en el título la acotación a inicio de cursos .
6.13		√				Se cancela en el título la acotación a inicio de cursos y se cancela la categoría Alumnos egresados.
6.14		√				Se cancela en el título la acotación a inicio de cursos y se cancela la categoría Alumnos egresados.
6.15		√				Se modifica la llamada b/.
6.16		√				Se modifica la llamada b/.
G6.3		√				La gráfica se presenta en 2D.
6.17		√				Se modifica la Nota. Los campos de formación académica son conforme al catálogo 2016.
6.18		√				Los campos de formación académica son conforme al catálogo 2016.
6.19		√				Los campos de formación académica son conforme al catálogo 2016.
6.20		√				Se modifica la Nota. Los campos de formación académica son conforme al catálogo 2016.
6.21		√				Se modifica la Nota. Los campos de formación académica son conforme al catálogo 2016.
6.22		√				Se modifica la Nota. Los campos de formación académica son conforme al catálogo 2016. Se agregan corchetes cuadrados a la clase Doctorado , en los subtotales estatales.
6.23		√				Se modifica la Nota.

No. de formato o gráfica (Ed. 2018)	Se mantiene igual	Se modifica	Se sustituye	Se recorre su numeración	Se excluye	Observaciones
6.24		√				Se modifica la Nota y se cancela la llamada a/.
6.25		√				Se modifica la Nota.
6.26		√				Se modifica el título del cuadro.
6.27		√				Se cancela en el título la acotación a inicio de cursos .
6.28		√				Se cancela en el título la acotación a inicio de cursos y la categoría Anexos .
6.29		√				Se cancela en el título la acotación a inicio de cursos y la categoría Anexos.
6.30	√					
6.31	√					
6.32		√				Se presenta el cuadro en una sola parte, los indicadores están ahora en la columna matriz y las referencias temporales en el encabezado de matriz de cifras. La serie es de 13 años en vez de 17.
6.33	√					
6.34	√					
G6.4					√	
Adiciones						

7. Cultura y deporte						
7.1	√					
7.2	√					
7.3	√					
G7.1					√	La fuente no publica información con desagregación municipal.
7.4	√			7.4		
G7.2			√	7.5		La información se presenta en tabulado. Se modifica la fuente.
7.5		√		7.6		Las clases Fitness y Handball se ponen en cursivas.
G7.3		√		G7.1		La gráfica se presenta en 2D y se modifica tipo de gráfica y colores. Se presentan cinco clases en vez de seis.
7.6	√			7.7		
7.7	√			7.8		
7.8	√			7.9		
Adiciones						

8. Gobierno						
8.1	√					
G8.1		√				Los gráficos se presentan en 2D. En el segundo gráfico se presentan cinco funciones en vez de seis, y se modifica tipo de gráfica y colores.

No. de formato o gráfica (Ed. 2018)	Se mantiene igual	Se modifica	Se sustituye	Se recorre su numeración	Se excluye	Observaciones
8.2	√					
8.3	√					
8.4	√					
Adiciones						

9. Seguridad y justicia						
9.1		√				Se agregan corchetes cuadrados en el título y se modifica la Nota.
9.2	√					
9.3	√					
9.4		√				Se modifican las llamadas e/ y j/.
9.5		√				El nombre de la fuente se presenta en siglas.
9.6	√					
9.7		√				Se cancelan corchetes cuadrados a la clase modificaciones...
9.8	√					
9.9	√					
9.10		√				Se presentan siete años en vez de seis.
G9.1		√				Se cancela la llamada a/ y la Nota.
9.11	√					
9.12	√					
9.13	√					
9.14	√					
9.15	√					
Adiciones						

10. Trabajo						
10.1	√					
10.2	√					
10.3		√				Se agrega la segunda fuente.
G10.1		√				La gráfica se presenta en 2D y se modifica tipo de gráfica y colores. Solo se presenta por tipo de condición económica, la otra variable se presenta en una nueva gráfica.
10.4	√					
10.5	√					
10.6	√					
10.7		√				En encabezado de matriz de cifras se cancela Tipo de actividad en la variable Realiza trabajo no remunerado.
10.8	√					
10.9		√				Se modifica la redacción de la Nota y de las llamadas a/ y b/. Se modifica el responsable de integrar la información y la descripción de la fuente.

No. de formato o gráfica (Ed. 2018)	Se mantiene igual	Se modifica	Se sustituye	Se recorre su numeración	Se excluye	Observaciones
10.10	√					
10.11		√				Se modifica la redacción de las llamadas, el título y el nombre de la categoría Eventos a cubrir una vacante . Se presentan cinco años en vez de cuatro.
10.12		√				Se modifica el responsable de solicitar la información, la redacción de la llamada a/ y se agrega la llamada b/. Se modifica la fuente y se cancela la liga a la información. Se presenta un año en vez de siete. Se cancelan las categorías de casos de riesgos de trabajo para presentarse en el cuadro 10.13.
10.13		√				Se modifica el responsable de solicitar la información, la fuente y se cancela la liga a la información. Se agrega llamada b/ y se modifica la Nota.
10.14		√				Se cancela la desagregación por área geográfica y la información se presenta por fecha de vigencia. Se presentan cinco años en vez de seis. Se modifica quien solicita e integra la información. Se cancelan llamadas y la Nota.
10.15	√					
10.16		√				Se modifica a singular la clase Municipio de otra entidad .
10.17		√				Se cancelan las clases Despido Injustificado , Rescisión de trabajo , Riesgo de trabajo y Violación de contrato . Se modifica el citado de la clase Firma y revisión de contrato . Se cancelan corchetes en el título del cuadro y se modifica el orden de presentación de los motivos.
10.18		√				Se modifica el citado de la clase Firma y revisión de contrato y de la de Nuevas condiciones de trabajo . Se cancelan corchetes en el título del cuadro y se modifica el orden de presentación de los motivos.
10.19	√					
10.20		√				Se modifica a singular la clase Municipio de otra entidad .
10.21	√					
10.22		√				Se modifica a singular la clase Municipio de otra entidad .
10.23		√				Se modifica el orden de presentación de los motivos.
10.24		√				Se modifican las llamadas b/ y c/.
10.25	√					
Adiciones	G10.2 Población de 15 y más años económicamente activa por condición de ocupación					

No. de formato o gráfica (Ed. 2018)	Se mantiene igual	Se modifica	Se sustituye	Se recorre su numeración	Se excluye	Observaciones
-------------------------------------	-------------------	-------------	--------------	--------------------------	------------	---------------

11. Información económica agregada

11.1	√					
G11.1		√				La gráfica se presenta en 2D y se modifican colores.
G11.2		√				La gráfica se presenta en 2D y se modifican colores.
11.2	√					
11.3		√				Se cambia la posición de la (Base 2013 = 100) para que sea parte del título.
11.4	√					
11.5	√					
11.6	√					
G11.3		√				La gráfica se presenta en 2D y se modifican colores.
11.7	√					
Adiciones						

12. Agricultura

12.1	√					
12.2		√				Se modifica el citado de la fuente.
12.3	√					
G12.1		√				Se modifican los colores de las líneas del gráfico y se eliminan las líneas de cuadrícula. Se cancela la Nota. Se agrega la condición de preliminar a las últimas tres referencias temporales.
12.I	√					
12.II		√				Se modifica la variable municipal de principales a listado completo.
12.III		√				Se modifica la variable municipal de principales a listado completo.
12.IV		√				Se cancela el total de la variable ciclo, y la descripción del año agrícola en columna matriz.
12.V		√				Se cancela el total de la variable ciclo, y la descripción del año agrícola en columna matriz.
12.VI		√				Se presenta un año en vez de dos.
12.VII		√				Se presenta un año en vez de dos. Se agrega Nota.
12.VIII		√				Se presenta un año en vez de dos. Se agrega Nota.
Adiciones						

13. Ganadería

13.1	√					
------	---	--	--	--	--	--

No. de formato o gráfica (Ed. 2018)	Se mantiene igual	Se modifica	Se sustituye	Se recorre su numeración	Se excluye	Observaciones
13.2	√					
13.3	√					
13.4	√					
13.5	√					
G13.1		√				Se modifican los colores de las líneas del gráfico y se eliminan las líneas de cuadrícula. Se presentan seis años en vez de cinco.
13.6		√				Se agrega corchetes cuadrados a las clases privados y TIF.
G13.2			√	13.7		La información se presenta en tabulado.
13.I		√				Se presentan tres años en vez de cuatro.
13.II	√					
13.III	√					
13.IV	√					
13.V	√					
13.VI	√					
13.VII	√					
13.VIII	√					
Adiciones						

14. Aprovechamiento forestal

14.1	√					
14.2	√					
G14.1		√				La gráfica se presenta en 2D y se modifican colores.
14.3	√					
14.4	√					
14.5	√					
14.6	√					
14.7	√					
14.8	√					
Adiciones						

15. Pesca

15.1		√				Se modifica el nombre de la clase sardina y anchoveta . Se eliminan corchetes cuadrados de la variable especie en el título.
G15.1		√				La gráfica se presenta en 2D y se modifica tipo de gráfica y colores. Se presentan tres especies en vez de seis.
15.2		√				Se presentan una fuente por cada referencia temporal. Se agregan corchetes cuadrados en la llamada b/.

No. de formato o gráfica (Ed. 2018)	Se mantiene igual	Se modifica	Se sustituye	Se recorre su numeración	Se excluye	Observaciones
15.3	√					
15.4		√				Se presentan una fuente por cada referencia temporal.
15.5		√				Se presentan una fuente por cada referencia temporal.
15.6		√				Se presentan una fuente por cada referencia temporal. Se cancela el símbolo E/ en el título.
Adiciones						

16. Minería

16.1		√				Se presentan 10 años en vez de tres, y solo los minerales de la fuente INEGI; los minerales del SGM se presentan en el cuadro de nueva creación. Se modifica la presentación de la Unidad de medida conforme a la definida en el SIPrE.
16.2					√	Se suspende temporalmente la publicación de información del Sector Energético.
G16.1		√				La gráfica se presenta en 2D y se modifican colores.
Adiciones	16.2 Volumen de la producción de otros minerales					

17. Industria manufacturera

17.1	√					
17.1 A	√			17.2		
G17.1		√				La gráfica se presenta en 2D y se modifican colores.
17.2					√	Se suspende temporalmente la publicación de información del Sector Energético.
Adiciones						

18. Construcción

18.1	√					Se presentan dos años en vez de uno.
G18.1		√				La gráfica se presenta en 2D y se modifica tipo de gráfica y colores. Solo se presenta por tipo de contratación, la otra variable se presenta en una nueva gráfica.
18.2	√					
18.3		√				Se presentan dos años en vez de uno.
18.4		√				Se presentan dos años en vez de uno.

No. de formato o gráfica (Ed. 2018)	Se mantiene igual	Se modifica	Se sustituye	Se recorre su numeración	Se excluye	Observaciones
18.5		√				En encabezado de columna matriz, se sustituye el nombre de la categoría Índice general por el nombre de la ciudad o área metropolitana. Se cambia la posición de (Base junio de 2012 = 100) para que sea parte del título.
Adiciones	G18.2 Personal ocupado dependiente de la razón social en las empresas por tipo de personal					

19. Electricidad						
19.1					√	Se suspende temporalmente.
19.2					√	Se suspende temporalmente.
G19.1					√	Se suspende temporalmente.
G19.2					√	Se suspende temporalmente.
19.3					√	Se suspende temporalmente.
19.4					√	Se suspende temporalmente.
19.5					√	Se suspende temporalmente.
19.6					√	Se suspende temporalmente.
19.7					√	Se suspende temporalmente.
Adiciones						

20. Comercio						
20.1		√				Se cambia la posición de (Base 2008=100) para que sea parte del título.
20.2		√				En encabezado de columna matriz, se sustituye el nombre de la categoría Índice general por el nombre de la ciudad o área metropolitana. Se modifica el año base y cambia su posición para que sea parte del título.
G20.1					√	
20.3					√	Se suspende temporalmente la publicación de información del Sector Energético.
20.4	√			20.3		
20.5		√		20.4		Se modifica la llamada b/.
Adiciones	G20.1 Beneficiarios y dotación anual de leche fortificada del programa de abasto social Liconsa					

21. Turismo						
21.1	√					
21.2	√					
21.3	√					
21.4	√					
G21.1		√				La gráfica se presenta en 2D y se modifica tipo de gráfica y colores.

No. de formato o gráfica (Ed. 2018)	Se mantiene igual	Se modifica	Se sustituye	Se recorre su numeración	Se excluye	Observaciones
21.5		√				Se completa la acotación de residentes en el país y no residentes en el país
21.6					√	
21.7		√		21.6x		Se cancela la Nota, la fuente Data Tur, y la desagregación según residencia del turista.
G21.2					√	
21.8		√		21.7		Se cancelan corchetes a la Nota.
21.9	√			21.8		
G21.3		√		G21.2		La gráfica se presenta en 2D y se modifican colores. Se cancela la Nota.
21.10	√			21.9		
Adiciones	21.6 Llegada de turistas a establecimientos de hospedaje por categoría turística y residencia del turista					

22. Transportes y comunicaciones						
22.1	√					
G22.1		√				La gráfica se presenta en 2D y se modifican colores.
22.2	√					
22.3	√			22.4		
G22.2			√	22.5		La información se presenta en tabulado. Se presentan cuatro años en vez de uno.
22.4	√			22.6		
G22.3		√		G22.2		La gráfica se presenta en 2D y se modifican colores.
G22.4					√	Se suspende temporalmente la publicación de información del Sector Energético.
22.5	√			22.7		
22.6	√			22.8		
G22.5		√		G22.3		La gráfica se presenta en 2D y se modifica tipo de gráfica y colores.
22.7		√		22.9		Se presentan dos años en vez de uno.
22.8		√		22.26		Se agrega la segunda fuente.
22.9		√		22.27		Se presenta un año en vez de dos. Se modifica la fuente y el orden de las clases de la variable tipo de producto.
22.10		√		22.28		Se modifica la fuente.
22.11	√			22.29		
22.12	√			22.30		
22.13	√			22.31		
22.14	√			22.32		
22.15	√			22.33		
22.16	√			22.34		

No. de formato o gráfica (Ed. 2018)	Se mantiene igual	Se modifica	Se sustituye	Se recorre su numeración	Se excluye	Observaciones
22.17		√		22.35		En el cruce de Volumen de los servicios ... recibidos con las clases Cobranza de servicios y Corresponsalia bancaria se colocan ceros en vez de NA.
22.18		√		22.36		Se presentan tres años en vez de uno.
G22.6		√		G22.4		Se presentan tres años en vez de cuatro. Se modifican colores.
22.19					√	La fuente ya no publica información por entidad federativa.
22.20	√			22.37		
22.21		√		22.38		Se cancelan corchetes cuadrados en la clase Concesionadas para uso social .
22.22		√		22.39		Se modifica el nombre de la categoría, se cancelan las clases Permisiónadas y No especificado , se cancelan corchetes cuadrados en la clase Concesionadas para uso social , se modifica la Nota
G22.7			√	22.40		La información se presenta en tabulado.
22.23	√			22.41		
22.24	√			22.42		
22.25	√			22.43		Se presentan una fuente por cada referencia temporal. Se da de alta la categoría Porcentaje de hogares... (alias Distribución porcentual), y se le asigna la llamada a/; que será heredable para sus clases.
G22.8		√		G22.5		Se modifica color.
22.26		√		22.44		Se presentan una fuente por cada referencia temporal.
22.27		√		22.45		Se presentan una fuente por cada referencia temporal. Se modifica la ubicación de la llamada a/ y su redacción. Se modifica la redacción de la llamada c/.
22.28		√		22.46		Se presentan una fuente por cada referencia temporal. Se modifica la ubicación de la llamada a/ y su redacción. Se modifica la redacción de la llamada c/.
22.29		√		22.47		Se presentan una fuente por cada referencia temporal. Se modifica la ubicación de la llamada a/ y su redacción. Se modifica la redacción de la llamada c/.
G22.9		√		G22.6		La gráfica se presenta en 2D y se modifican colores.
22.30	√			22.48		
22.31	√			22.49		

No. de formato o gráfica (Ed. 2018)	Se mantiene igual	Se modifica	Se sustituye	Se recorre su numeración	Se excluye	Observaciones
22.32	√			22.50		
Adiciones						22.3 Longitud de la red carretera por tipo de administración según condición de cuota 22.10 Unidades en operación, longitud en servicio... en el servicio de transportes eléctricos 22.11 Personal ocupado y sus remuneraciones en el servicio de transportes eléctricos 22.12 Ingresos captados en el servicio de transportes eléctricos por concepto 22.13 Gastos ejercidos en el servicio de transportes eléctricos por concepto 22.14 Inversión neta y bruta ejercida en el servicio de transportes eléctricos 22.15 Costo de operación y gastos de administración ejercidos en el servicio de transportes eléctricos 22.16 Unidades en operación, longitud en servicio... en el Sistema de Transporte Colectivo Metro 22.17 Unidades en operación, distancia... en el sistema de Transporte Colectivo Metro por línea 22.18 Personal ocupado y sus remuneraciones en el Sistema de Transporte Colectivo Metro por... 22.19 Ingresos captados en el Sistema de Transporte Colectivo Metro por concepto 22.20 Gastos ejercidos en el Sistema de Transporte Colectivo Metro por concepto 22.21 Inversión neta y bruta ejercida... en el Sistema de Transporte Colectivo Metro 22.22 Gastos de operación y mantenimiento en el Sistema de Transporte Colectivo Metro por concepto 22.23 Unidades en existencia y en operación, rutas... en el Sistema de Movilidad 1 22.24 Unidades [en existencia y] en operación... en el sistema de autobús de tránsito rápido (BRT)... 22.25 Unidades [en existencia y] en operación... de las rutas alimentadoras en el sistema de autobús de tránsito rápido (BRT)...

23. Indicadores financieros

23.1	√					
G23.1		√				Se presentan seis sucursales bancarias en vez de ocho. La gráfica se presenta en 2D y se modifica tipo de gráfica y colores.
23.2		√				Se agregan corchetes cuadrados y se hace ordenamiento alfabético de clases.
G23.2	√			23.3		La información se presenta en tabulado.
G23.3	√			23.4		La información se presenta en tabulado.
23.3	√			23.5		
23.4		√		23.6		Se agrega Nota.
23.5		√		23.7		Se modifica el citado de la fuente.
23.6		√		23.8		Se modifica el citado de la fuente.
23.7		√		23.9		Se presenta una sola fuente. Se cancela la clase Gestión cobranza .
Adiciones						

24. Finanzas públicas

24.1	√					
24.2		√				Se presentan dos años en vez de uno.
24.3	√					
24.4		√				Se presentan dos años en vez de uno.
24.5		√				Se cancela llamada a/ y se modifica el citado de la fuente.
G24.1		√				La gráfica se presenta en 2D y se modifican colores.
24.6		√				Se modifica el citado de la fuente.

No. de formato o gráfica (Ed. 2018)	Se mantiene igual	Se modifica	Se sustituye	Se recorre su numeración	Se excluye	Observaciones
24.7		√				Se cancelan las clases Impuesto empresarial..., sobre tenencia..., a los rendimientos..., sobre depósitos... y en los No tributarios, Contribuciones no.... Se presentan cuatro años en vez de siete. Se cancelan llamadas. Se agregan siglas a cuatro de los impuestos.
24.8	√					
24.9		√				Se modifica la Nota y se agregan llamadas.
G24.2		√				La gráfica se presenta en 2D y se modifican colores.
24.10	√					
24.11		√				Se presentan dos años en vez de uno
Adiciones						

25. Sector externo						
25.1		√				Se modifica el nombre de la clase otras industrias manufactureras.
G25.1		√				La gráfica se presenta en 2D y se modifican colores.
25.2	√					
25.2A	√			25.3		
25.3	√			25.4		
25.4	√			25.5		
25.5	√			25.6		
25.6	√			25.7		
25.7		√		25.8		Se modifica la Nota, se colocan corchetes cuadrados a la clase Islas Vírgenes...
25.8	√			25.9		
Adiciones						

Nota: Se consideran las modificaciones del 31 de enero de 2018 al 30 de enero de 2019.

C) Resumen del registro de control de actualización de Formatos y Gráficas tipo para la edición 2019 del proyecto IIEGE

G=A-E+F
G=B+C+D+F

	A	B	C	D	E	F	G
Tema	Total de cuadros y gráficas Ed. 2018	Se mantienen igual	Se modifican	Se sustituyen	Se excluyen	Se adicionan	Total de cuadros y gráficas Ed. 2019
Total	395	165	192	7	31	23	387
2. Medio ambiente	24	11	12	0	1	0	23
3. Población	41	13	20	1	7	0	34
4. Vivienda y urbanización	23	11	8	0	4	1	20
5. Salud	42	15	25	2	0	0	42
6. Educación, ciencia y tecnología	38	8	29	0	1	0	37
7. Cultura y deporte	11	7	2	1	1	0	10
8. Gobierno	5	4	1	0	0	0	5
9. Seguridad y justicia	16	10	6	0	0	0	16
10. Trabajo	26	11	15	0	0	1	27
11. Información económica agregada	10	6	4	0	0	0	10
12. Agricultura	12	3	9	0	0	0	12
13. Ganadería	16	12	3	1	0	0	16
14. Aprovechamiento forestal	9	8	1	0	0	0	9
15. Pesca	7	1	6	0	0	0	7
16. Minería	3	0	2	0	1	1	3
17. Industria manufacturera	4	2	1	0	1	0	3
18. Construcción	6	2	4	0	0	1	7
19. Electricidad	9	0	0	0	9	0	0
20. Comercio	6	1	3	0	2	1	5
21. Turismo	13	6	5	0	2	1	12
22. Transportes y comunicaciones	41	19	18	2	2	17	56
23. Indicadores financieros	10	4	6	0	0	0	10
24. Finanzas públicas	13	4	9	0	0	0	13
25. Sector externo	10	7	3	0	0	0	10

a/ Se consideran las modificaciones del 31 de enero de 2018 al 30 de enero de 2019.

Responsables de solicitar y/o integrar la información

La DIESE tiene entre sus responsabilidades el apoyar a las áreas estatales y regionales en la solicitud de integración de información que anualmente se publica y difunde a través del proyecto *IIEGE*, sin embargo, es importante señalar que los responsables de estas tareas a nivel local **no deben duplicar gestiones ante fuentes donde se anunció incorporación de estadística centralizada**; precisamente por ello, en los Formatos tipo se indica el área central, regional o estatal que deberá encargarse de la solicitud, así como de integrar la información.

En relación a los cuadros que se solicitan centralmente, continúa el apoyo del proceso de integración en el ámbito regional, por lo que **una misma Dirección Regional (DR) integrará en el SIPrE la información de las 32 entidades** conforme a la distribución que se presenta en la siguiente tabla:

CUADROS DE SOLICITUD CENTRAL QUE SERÁN INTEGRADOS EN EL ÁMBITO REGIONAL

Cuadro	Tema o fuente	DR que integrará la información	Jefes de Departamento de Estadística Derivada en las DR a/
3.27	Migración	Noreste	Martha Lucía Campos Romo
5.32 a 5.37	CONAMED	Centro	Estefanía Abigail Ruiz García
6.30 y 6.31	CONACYT	Centro Sur	Adriana Hernández Pineda
18.1 a 18.4	Encuesta Nacional de Empresas Constructoras	Oriente	José de Jesús Aguilar Flores
20.1	Encuesta Mensual sobre Empresas Comerciales	Occidente	Francisco Javier Martínez (Encargado del Depto.)
22.29 y 22.30	Transporte marítimo	Noroeste	Virginia López García (Encargada del Depto.)
23.6	BANXICO-FIRA	Norte	Urbano Silva Silva
23.7	FND	Norte	Urbano Silva Silva
24.5 y 24.6	SAT	Occidente	Francisco Javier Martínez (Encargado del Depto.)
24.8	SHCP	Noreste	Martha Lucía Campos Romo

a/ En caso de dudas sobre la información integrada, comunicarse con el Jefe de Departamento que corresponda.

Una vez recibida la información original, la SDLTyC la estará enviando a la DR correspondiente, junto con el procedimiento a seguir (cuando este sea necesario), así como con los datos de contactos en fuentes para realizar las consultas que se consideren pertinentes, mismas que deberán realizarse **vía correo electrónico** con copia a la SDLTyC. Cabe señalar que no está cancelada la posibilidad de realizar consultas telefónicas con las fuentes, sin embargo, las decisiones que se tomen durante los procesos de integración, deberán ser comunicadas a la SDLTyC.

La integración que realicen las DR para estos cuadros **en el SIPrE**, deberá quedar con el estatus de **LIBERADO ESTATAL**. Una vez que hayan concluido, el resto de las DR continuarán con el proceso de revisión y liberación; posteriormente, las Coordinaciones Estatales (**CE**) podrán obtener la información de este sistema y generar los respectivos cuadros para revisarla y validarla. Por lo anterior, **será necesario que cada DR les comunique a las demás áreas regionales sobre la disponibilidad de la estadística para las entidades en donde ya se disponga de determinada información**; en ese sentido, será importante turnar copia a la SDLTyC con el fin de tener un control de todo lo que se vaya integrando en el SIPrE. Cabe señalar que cuando las CE puedan disponer de la información integrada en cada DR, es posible que surjan dudas o incluso que sean detectadas algunas inconsistencias, por lo que en su caso, deberán ponerse en contacto con el área regional responsable de haber integrado la estadística para que sea esa instancia la encargada de dar respuesta, y si esta instancia no cuenta con los elementos para atender él o los casos consultados, entonces la DR se comunicará con la SDLTyC para hacerle llegar las dudas correspondientes. Lo anterior **invalida la posibilidad de que la CE realice las consultas directamente ante el área central** para las estadísticas integradas en el ámbito regional.

Uso del sitio de colaboración para la revisión y liberación del proyecto IIEGE

Los antecedentes del procedimiento utilizado para la revisión y/o liberación de los materiales integrados en los proyectos descentralizados, se encuentran en el *Manual de los AEE* y en la [Guía de Revisión](#); dichos documentos siguen vigentes en lo general, sin embargo la ventaja que hoy representa el **Sitio de Colaboración e Intercambio para Proyectos Descentralizados de Integración (SCIPDI)** como herramienta para apoyar los trabajos realizados por parte de quienes participan en los trabajos de integración descentralizada, marca una diferencia importante e implica modificaciones a los procesos de revisión y liberación.

En ese sentido, a partir del Foro de asistencia técnica utilizado para la edición 2006 de los *AEE*, se dieron de alta varios campos para obtener el **control de dichos cambios**; uno de estos campos, el más importante, es el llamado **Aplica 20XX** y que debe utilizarse para dar seguimiento al estatus de cada formato durante la integración; por ejemplo, en la edición 2019 el campo correspondiente a **Aplica 2019** tiene varias opciones en la forma de clasificar las respuestas, lo que permite una adecuada utilización de los filtros, lo que a su vez le permitirá a los responsables dar seguimiento a las respuestas en el foro y atender los casos que se consideren obligatorios para todas las entidades (al final de esta sección se ofrecen las definiciones para las opciones de respuesta que se encuentran en el campo **Aplica 2019**).

En la reunión nacional de 2008, se definieron y acordaron reglas básicas para hacer más eficiente el uso del SCIPDI en los **procesos de actualización, integración, supervisión y revisión** de los PDI; concretamente se emitieron reglas sobre la participación en **foros de asistencia técnica**, una de ellas (número 4) indica que **Todo cambio en un documento definitivo durante la integración, estará considerado en el foro correspondiente**.

Por lo anterior, en la edición 2019 de los Proyectos Descentralizados de Integración **se debe considerar como procedimiento de revisión, la consulta del [Foro de asistencia técnica](#)**, particularmente el campo **Aplica 2019**, opción **Procede**, para conocer los cambios que se deben considerar en los materiales durante los procesos de integración. **Los formatos que hayan sido modificados se podrán encontrar en la sección [Modificaciones durante la integración de los PDI](#)**. Cabe señalar que para facilitar la consulta de todos los cuadros, cuando se modifique algún formato, se depositará el libro de Excel con el tema completo, y señalando con **color anaranjado** la pestaña que corresponda al formato modificado, donde además se insertará un texto que describa el cambio realizado.

Las participaciones en el [Foro de asistencia técnica](#) deberán observar las siguientes características:

- Se considerará el ámbito de competencia para su respuesta: **DR** respecto a consultas de oficinas estatales; Oficinas Centrales (**OC**) respecto a consultas del ámbito regional.
- No se detallarán las respuestas en consultas sobre casos ya descritos en los lineamientos técnicos para proyectos descentralizados de integración.

- El campo **Elemento**, se utilizará para indicar el documento de lineamientos técnicos sobre el que se hace la observación, o bien, cuando esta es de carácter general.
- Los campos de **Tema** y **No. de formato y/o gráfica**, se utilizarán para que se pueda ubicar fácilmente la observación, réplica o solicitud de cambio. El número de cuadro o gráfica **deberá considerar la numeración de los Formatos tipo**.
- En el campo identificado como **Área que expone**, será necesario seleccionar la instancia que ingresa la consulta con el fin de que el responsable de atender la consulta, pueda contextualizarla.

No se atenderán consultas agrupadas (diferentes temas y/o cuadros en una sola participación), **ni consultas vía correo electrónico o por teléfono**, ya que se dificulta su seguimiento y consulta por parte de los demás participantes en el proyecto.

Respecto a las consultas durante los procesos de revisión y liberación de los documentos de integración, es importante advertir que **ninguna será atendida si no es a través del foro de asistencia que se encuentra en el Sitio de colaboración**, lo anterior para garantizar un mejor control de las participaciones y de que puedan quedar documentadas tanto las preguntas como las respuestas, así como de permitir la transparencia de estas intervenciones hacia las demás instancias que participan en los Proyectos Descentralizados de Integración.

Por último y con el fin de mantener la eficiencia del [Foro de asistencia técnica](#) para la edición 2019 del proyecto *IIEGE*, se mantienen las opciones para preguntas y respuestas (algunas de ellas propuestas por el personal que participa en los proyectos descentralizados de integración), mismas que se describen a continuación:

En el campo **Participación** se presentan las siguientes opciones:

Tipo de participación	Justificación
Alta, Baja o Cambio de Clase o Categoría Edición 2019	Para solicitar el alta, cambio o baja de categorías y clases en el SIPrE cuya gestión aplica a la edición actual.
Alta, Baja o Cambio de Clase o Categoría Mantto	Para solicitar el alta, cambio o baja de categorías y clases cuya gestión se origina por el proceso de mantenimiento del SIPrE (cambios en conceptos y/o datos de ediciones anteriores).
Alta, Baja o Cambio de Fuente Central e Interna	Para gestionar el alta, cambio o baja para fuentes centrales e internas en el SIPrE.
BAJA Categoría HISTÓRICA	Para gestionar la cancelación de categorías integradas a la base de datos del SIPrE en ediciones anteriores a la presente.
Observación	Área de oportunidad o sugerencia. Este tipo de participación debe ser presentada con los documentos de referencia que permitan fundamentarla y dar seguimiento al caso.
Replica	Para comentarios o datos adicionales referidos sobre alguna

	respuesta proporcionada en el Foro de asistencia técnica .
General	Participación que no puede ser ubicada en alguna de las anteriores.

Respecto a la columna **Aplica 2019**, las definiciones de las aplicaciones son las siguientes:

Tipo de aplicación	Definición
Procede	Se refiere a respuestas que implicaron alguna modificación a un determinado documento normativo, pero que además obliga a presentar la modificación respectiva: formatos y gráficas en la sección de Formatos modificados del Sitio de colaboración, y Notas metodológicas y Relaciones analíticas en WIKI; esta respuesta es de aplicación obligatoria para todas las entidades . Cabe señalar que cuando una observación implique algún ajuste tanto en Formato tipo como en el SIPrE, la respuesta se clasificará como Procede , pero en el texto de respuesta se explicará que el ajuste se realizará también en el SIPrE .
Procede SIPrE	Se refiere a respuestas que implicaron alguna modificación en el SIPrE que afecta a todas las entidades . Algunos de estos ajustes (Ordenamiento de clases, altas de clases nacionales, ajustes en la condición de clases opcionales y obligatorias, etc.) modifican el estado de avance en la integración de categorías cambiando dicho estado a captura , lo cual a su vez modifica el estado de liberación del cuadro.
No procede	Se refiere a respuestas donde no hay fundamentos suficientes para realizar cualquier cambio propuesto, por lo que no se debe modificar ninguno de los documentos normativos.
Atendido	Esta opción se utilizará para casos en el SIPrE donde se solicite algún cambio, pero que solo afecte a la entidad que lo requiera (altas, bajas y cambios de categorías, clases y/o fuentes centrales); estos cambios se aplican para la edición en turno o en la edición de Mantenimiento; cabe señalar que tales cambios no afectan el estado de avance de integración en las demás entidades. Asimismo, se utilizará para los demás casos no considerados en las definiciones de los otros tipos de aplicación.
Aviso (caso particular)	Esta opción se utiliza para los siguientes tres casos: <ol style="list-style-type: none"> 1. Atención de dudas sobre la interpretación de lo descrito en documentos normativos que no impliquen modificaciones a los mismos. 2. Dar respuestas a dudas planteadas para alguna entidad específica, cuando se presenten diferencias conceptuales respecto a lo establecido en Formato tipo, o bien, sobre situaciones particulares que requieran de aclaraciones a pie de

cuadro, inclusión de simbologías o de tratamiento de los datos, pero que no implican alguna modificación debido a que esa situación no necesariamente se presenta para el resto de las entidades.

3. **Observaciones** sobre aspectos de **estructura y forma** que resulten intrascendentes ya que no afectan la interpretación conceptual de la información, ni tampoco han sido observadas por el área editorial. Esta opción de respuesta **no es de aplicación obligatoria en la edición que se encuentre vigente**; las áreas centrales que se encargan de los procesos de revisión y seguimiento, **deberán abstenerse de exigir a sus estados la aplicación en sus cuadros de este tipo de respuestas**, salvo en aquellas entidades donde haya dado lugar la observación correspondiente.

Aviso (general) Esta opción se utilizará para los siguientes dos casos:

1. Cuando se incorpora un aviso en el Banner del Sitio y se ingresa uno nuevo, se borra el anterior; en ese sentido, los avisos que se considere deban permanecer **disponibles** para los usuarios del Sitio, se reincorporarán en el [Foro de asistencia técnica](#) clasificados con esta opción de respuesta.
2. Situaciones de carácter general que requieran un **seguimiento** en todas las entidades, como podrían ser: cambios de fuentes, depósito de información en la sección de [Para su integración](#) del Sitio de colaboración o avisos de información disponible en la página de la fuente, ajustes en la estructura temática y otras situaciones generales.

Especificaciones técnicas generales

La complejidad en los trabajos de integración y la multiplicidad de temas que se abordan en el proyecto **IIEGE** requieren de una serie de notaciones de carácter técnico con las que se pretende que las fuentes generadoras comprendan, de una manera más precisa, los objetivos que se buscan en cada uno de los cuadros que conforman el plan de tabulación; en ese sentido, la presente versión de las **Notas metodológicas** incluye dos tipos de especificaciones: generales y específicas por apartado.

Por otro lado, es importante destacar que el [Manual de Normas para la Elaboración y Presentación de Cuadros Estadísticos](#) contiene los lineamientos técnicos generales aplicables al diseño de cuadros, documento que no está pensado ni diseñado para que sufra actualizaciones anualizadas, sin embargo, es importante destacar que existen aspectos que si bien no justifican una actualización frecuente de ese documento, es necesario documentarlas y con ello apoyar los trabajos de integración; con base en lo anterior, la presente sección aborda las especificaciones de carácter general, mismas que serán consideradas en una futura actualización del Manual de Normas y que por lo pronto quedarán documentadas en este espacio.

A continuación, se describen estas especificaciones de aplicación general, que son producto de la investigación y como respuesta a diferentes consultas y aportaciones por parte del personal que participa en los proyectos descentralizados de integración:

- 1. Participación de fuentes en el SIPrE.-** El proyecto **IIEGE** se encuentra inserto en un proceso de mejora continua, lo cual representa ciertas dificultades en la ya de por sí compleja fase de integración, y aunque con ello se busca ofrecer a los usuarios estadística atractiva y útil, la problemática de su obtención requiere de la aplicación de algunas estrategias que faciliten su labor; en ese sentido, será necesario que los responsables de esta fase se aseguren de **obtener la información solicitada a través de medios electrónicos**, situación que indudablemente agilizará los procesos de trabajo.

Particularmente, para la captura que realizan las fuentes directamente al SIPrE se cuenta con las herramientas de revisión y validación que contiene el sistema, con lo que se mejoran sustancialmente los procesos de integración; en ese sentido **será importante que las Coordinaciones Estatales promuevan la participación de un mayor número de fuentes en el SIPrE.**

- 2. Unidades de medida y uso de decimales.-** Respecto a las **unidades de medida** (unidad contabilizadora), será importante vigilar que **se respete su identificación conforme a lo establecido en Formatos tipo**. Si la fuente dispone de la información con distinta unidad de medida, se debe solicitar hacer las conversiones respectivas, para integrar la información conforme a Formato tipo. Asimismo, en el SIPrE no es posible modificar la unidad de medida para una determinada entidad, debido a que afectaría al resto de las entidades, por lo que llegado el caso, la información de esa entidad y con unidad de medida distinta, se integrará en el SIPrE como no disponible cuando no sea posible realizar la conversión a la unidad de medida requerida.

En unidades de medida donde se presenten miles, millones, toneladas, hectáreas, etc., **no se usarán decimales en la presentación final del cuadro**, con excepción de aquellos casos donde el número de decimales se consideren imprescindibles por las propias características de la información, como en ciertas superficies que podrían ser por ejemplo, las ejidales, las de áreas naturales protegidas y otros casos donde el objetivo de la información sea la precisión y/o el ordenamiento territorial. También se permitirá el uso de decimales en índices, tasas y porcentajes; para los casos **donde se requiera la utilización de decimales, el número de estos quedará establecido en el propio formato**. Cabe señalar que, **en el SIPrE se deberán capturar todos los decimales que haya proporcionado la fuente**, aunque en la presentación final de los cuadros, no aparezcan más que los indicados en Formatos tipo.

Respecto al **uso de decimales** o la ausencia de ellos, están preestablecidos desde el Formato tipo. Por lo que, para el cuadro o cuadros donde se presenten magnitudes de cifras tan pequeñas que den lugar a un uso excesivo de símbolos NS (No significativo); será analizada la posibilidad de incorporar o aumentar el número de decimales, previa solicitud hecha por la entidad en el [Foro de asistencia técnica](#) del Sitio de colaboración.

Para la solicitud de la información, el integrador deberá tener en cuenta las siguientes condicionantes:

- Garantizar que **la unidad de medida no sea modificada** bajo ninguna circunstancia;
 - **Verificar la veracidad de las cifras**, ya que hay casos donde los datos son tan pequeños que se pone en duda si realmente se refieren a las categorías solicitadas en Formato tipo.
- 3. Nota por redondeo.-** Para cuadros con datos que contienen fracciones se debe agregar una Nota, debido a que es posible que se presenten **diferencias de sumas por redondeo**:

Nota: Debido al redondeo de las cifras, la suma de los parciales puede o no coincidir con los totales.

- 4. Estado del dato para totales con presencia de estimaciones.-** Cuando el total de una categoría se compone de la **suma de cifras que provienen, tanto de un registro administrativo como de estimaciones por parte de la fuente**; es necesario que a la presentación del TOTAL se le dé el mismo tratamiento que a los datos no disponibles, establecido en el Manual de normas; es decir, considerar que al total se le adicionará o no la **E/** de estimado, en función del porcentaje de representatividad que tengan tales cifras en el total (75% o más).
- 5. Acotación de coberturas geográficas.-** Será importante vigilar que cada tabulado cumpla con los requisitos de exhaustividad, de acuerdo a lo expresado en títulos, es decir, para aquellos cuadros donde la cobertura geográfica no se acote en el nombre del cuadro, se dará por entendido que corresponde a toda la entidad.

Para casos no considerados en los formatos donde **la cobertura geográfica no corresponda con el diseño original del tabulado, deberá agregarse una Nota a pie**

de cuadro donde se especifique la cobertura geográfica a la que correspondan los datos.

De lo anterior se desprende la necesidad de que para aquellos cuadros en los que se tenga identificado algún traslape geográfico con entidades federativas colindantes, en el registro estadístico de los eventos, o bien, que dicho registro en la entidad lo realice la fuente con la intervención de varias oficinas jurisdiccionales, se garantice, por una parte, el deslinde del ámbito territorial de la información y, por la otra, la exhaustividad de la(s) categoría(s) solicitada(s) en el formato, a través del acopio de los datos que controlen todas y cada una de las jurisdicciones que intervienen.

En caso **de no cumplirse con estos lineamientos, deberán indicarse a pie del cuadro las posibles exclusiones o inclusiones de información**; en estos casos, será importante que la redacción inicie con los conceptos **Excluye** o **Incluye** debido a que a través del SIPrE puedan consultarse de manera automatizada todos los casos que se existan a nivel nacional, y medir el impacto de estas sub o sobrecoberturas que se presenten para una determinada categoría.

6. **Cuadros propuestos.**- Debido a que no están capturados en el SIPRE, seguirán sin ser considerados en el plan de tabulación de la edición 2019; sin embargo, se analizará su inclusión o no como tabulados nacionales en futuras ediciones.
7. **Modificación de Formatos tipo durante su integración.**- Generalmente, **no se realizarán correcciones a Formatos tipo posteriores a su liberación**, solo se realizarán en los casos en que se pueda ver afectada la interpretación de la estadística a difundir o por instrucciones de funcionarios superiores; para el resto de casos en donde haya observaciones a los formatos, pero que no afecten la interpretación de los cuadros, como por ejemplo, aspectos de espacios, interlineados, alineaciones, etc., se atenderán las que procedan, **pero hasta la siguiente edición**. Cabe señalar que para los casos donde sí sea imprescindible la modificación de formatos, además de dar a conocer los cambios vía Foro de asistencia técnica/Procede y/o notas técnicas, estará habilitada una sección en el [Sitio de colaboración](#) para depositar los formatos que hayan sufrido algún cambio.
8. **Uso de corchetes en los Formatos tipo.**- Un aspecto fundamental en la consolidación de los proyectos descentralizados de integración es avanzar en trabajos de armonización conceptual entre entidades y fuentes de información, para lo cual se han implementado algunas estrategias que buscan resolver las diferencias de criterios conceptuales durante los procesos de integración; como ejemplo de dichas estrategias está el uso de **corchetes cuadrados** [], donde un concepto puede ser cancelado pero no modificado; **corchetes angulares** < >, donde un concepto puede ser modificado; o bien, conceptos que en el cuadro se presentan **sin corchetes**, lo que obliga al integrador a presentar un determinado concepto sin modificación alguna.
9. **Uso de catálogos y equivalencias.**- Con el mismo fin de la armonización conceptual descrita en el punto anterior, en el Sitio de colaboración existe una sección denominada [Catálogos y equivalencias](#), cuyo objetivo es que de manera obligatoria se respeten los listados de clasificaciones establecidos en los Formatos tipo; cabe señalar que en la mayoría de los formatos, los listados de clasificaciones se han conformado a partir de catálogos ya definidos, y se encuentran descritos en la columna matriz o en los

encabezados de cuerpo de cifras, sin embargo, para aquellos que por razones de espacio y sobre todo porque no todas las clases son aplicables a la totalidad de las entidades, se remite al integrador a los catálogos considerados en la información que proporciona la fuente central, o bien, a los depositados en el Sitio de colaboración; estos dos casos se identifican en el formato de la siguiente forma: **CATÁLOGO FUENTE** o **CATÁLOGO SITIO**, de tal manera que la solicitud de información a la fuente deberá incluir la indicación de que sean respetados todos los catálogos que hasta el momento se hayan definido centralmente.

La sección de [Catálogos](#) que se encuentra en el Sitio, **incluye relaciones de equivalencias**, las que deberán ser compartidas con las fuentes con el fin de apoyar la respuesta a las solicitudes de información para su integración en los productos de IIEGE.

Es de resaltar que esta vertiente de trabajo propicia una serie de beneficios importantes entre los que destacan los siguientes: la facilitación, tanto en los trabajos de automatización del proyecto IIEGE, como en la construcción de las series históricas; la posibilidad de integrar totales nacionales, pero sobre todo la comparabilidad entre Estados.

Cabe aclarar que no se cancela la posibilidad de que los participantes en el proyecto envíen aportaciones, actualizaciones, dudas, comentarios e incluso señalamientos de imprecisiones que pudieran contener estos catálogos o equivalencias, sin embargo, cualquier comentario relacionado con estos materiales deberá ser depositado en el Sitio de colaboración, y los cambios o ajustes que surjan a partir de estas participaciones será de atención exclusiva por parte de Oficinas Centrales, lo que garantizará la aplicación de un criterio homogéneo para todas las entidades.

Con base en lo anterior, el total de Formatos tipo cuentan con catálogos exhaustivos que permitirán presentar la información bajo esquemas homogéneos y comparables entre todas las entidades, lo que además ya permite la conformación de una base de datos a través del SIPrE; sin embargo, como ya se dijo, los catálogos a utilizar se presentan en tres modalidades y características que deberán ser tomadas en cuenta para la integración de cada tabulado, mismas que se describen a continuación:

- Aquéllos cuyas clasificaciones **ya están descritas** exhaustiva y directamente **en los Formatos tipo o Gráficas**.
- Los que se encuentran **disponibles a través de la información que proporcionan las fuentes**, particularmente las que se refieren al ámbito central. Para estos casos, en el formato han sido incorporados los siguientes conceptos: **CATÁLOGO FUENTE**, lo que indica que el listado de clasificaciones corresponde a la información que proporciona la fuente.
- Los que se describen **en la sección de catálogos del Sitio**. Para este último tipo de catálogos, en el formato han sido incorporados los siguientes conceptos: **CATÁLOGO SITIO**, lo que indica que deberán utilizarse los catálogos que se encuentran disponibles en el Sitio de colaboración, y que deberán acompañar a los formatos que se anexen a las solicitudes de información.

Asimismo, algunos de estos catálogos cuentan con relaciones de equivalencias (también disponibles en el Sitio), por lo que en los Formatos tipo se han incorporado vínculos a estos materiales con el fin de que se puedan consultar rápidamente; estos materiales se podrán identificar a través de los siguientes conceptos: **CATÁLOGO CON EQUIVALENCIAS DE “VARIABLE X”**.

- 10. Citado de fuentes INEGI.-** Todos los cuadros de fuente INEGI contendrán el nombre del proyecto en itálicas; se conservarán los nombres de direcciones generales para el caso de fuentes de tipo institucional (o en su caso nombres de Direcciones Regionales). Para los cuadros que sean obtenidos de la página del Instituto, las fuentes considerarán las siglas del Instituto, la Dirección General responsable de la estadística generada, el nombre del proyecto, la dirección de Internet y la fecha de consulta.

A continuación, se describen los siguientes ejemplos de lo descrito en este punto:

Fuente: INEGI. Dirección General de Estadísticas Sociodemográficas. *Estadísticas sobre relaciones laborales de jurisdicción local*.

Fuente: INEGI. Dirección General de Estadísticas Económicas. *Censos Económicos 2014*. www.inegi.org.mx (15 de enero de 2019).

- 11. Fechas de consulta de información depositada.-** La información depositada en [Para su integración](#) deberá ser utilizada para su integración y revisión conforme a la fecha de consulta declarada en la carpeta o archivo, por lo que **no es correcto** hacer una nueva búsqueda de Internet e **integrar datos con una fecha diferente a la depositada**.
- 12. Citado de municipios.-** La ortografía oficial de municipios en el SIPrE se presenta conforme al *Catálogo de Claves de Entidades Federativas, Municipios y Localidades (CCEFML)* de la Dirección General de Geografía y Medio Ambiente (DGGMA). Al respecto, es importante señalar que los Congresos de los Estados realizan modificaciones tanto en los nombres como en el número de ellos, por lo que los responsables de la integración en cada entidad deberán estar al pendiente de estos cambios; si es necesario hacer algún ajuste, la Coordinación Estatal deberá solicitarlo al Área de Geografía de su Dirección Regional y si esto da pie a modificar el listado disponible se hará el requerimiento de modificación a Oficinas centrales a través del [Foro de asistencia técnica](#) del Sitio de colaboración. El orden en que deberán presentarse los nombres de los municipios es alfabético y conforme a lo que ya se encuentra identificado en el SIPrE y que a su vez ya fue ratificado por todas las Direcciones Regionales.
- 13. Solicitud exhaustiva de datos para la variable municipio.-** Debido a que la información que se integra en el proyecto IIEGE es un insumo fundamental para los demás productos de integración descentralizada, será imprescindible que **en todos aquellos cuadros donde se consideren desagregaciones municipales**, los responsables de integrar la información **le soliciten a la fuente los datos de todos los municipios** y no solo los de los **principales** o **seleccionados** que se consideran en ciertos cuadros; al respecto, es de destacar que existen algunos cuadros (tema de Agricultura) en donde para aquellos municipios con baja significación estadística lo procedente es agruparlos en grupos residuales, sin embargo, **esa agrupación la realiza el área de sistemas**.

- 14. Cuadros que son aplicables a dos o más ciudades.-** En estos casos, como por ejemplo el del Índice del Costo de la Construcción Residencial, el de la EMEC o algunos del tema de Medio Ambiente, **deberá integrarse la información de todas las ciudades en un mismo cuadro, tal y como ya se encuentra definido en el SIPrE;** lo anterior, obliga a ajustar el nombre del cuadro, donde se deberán describir los nombres de las áreas urbanas y/o metropolitanas que comprenda el tabulado.
- 15. Uso y criterios para la aplicación de Datos no disponibles (ND).-** Debido a la existencia de datos con ND y que estos se utilizan para otros proyectos de integración como las *Series Estadísticas en SIMBAD*, es necesario considerar algunos criterios que permitan facilitar los ejercicios de integración de esos productos, así como los trabajos en materia de automatización de los proyectos descentralizados de integración.

Ante la ausencia de información registrada con el símbolo ND, será importante considerar que **en todos los casos deberán sumarse los datos disponibles** para la conformación del total o subtotal, lo cual deberá aplicarse no solo para listados municipales sino **para todo tipo de clasificaciones**, veamos tres casos:

1. Independientemente del número de símbolos ND que se presente para determinadas categorías, el total o subtotal deberá considerar la suma de lo disponible.
2. Cuando se tenga el total o subtotal disponible pero no el desglose de sus clases, habrá que agregar la clase **No especificado** al final de la lista para capturar el total o subtotal correspondiente, considerando el funcionamiento del SIPrE.
3. Para el caso de categorías que se presenten en cuadros heterogéneos y para alguna de ellas no se disponga de información, se debe capturar toda la categoría con ND, **excepto aquellos renglones para los que la categoría con información no tenga datos**, de tal manera que pueda aplicarse el **filtro de nulos** para ambas categorías, esto impedirá que los campos con ND generen renglones que obliguen un crecimiento innecesario con ceros para la categoría que sí tiene información.

Para cuadros con una o más categorías que en su totalidad se reporte como no disponible, conviene capturar ND en todas las clases para permitir que al recuperar posteriormente la categoría en la edición de **Mantenimiento** se disponga de todas las clases para su captura.

Los cuadros homogéneos o heterogéneos para los que el total de la(s) categoría(s) presente(n) ND, no serán exportados al sistema de consulta de tabulados de México en cifras.

- 16. Uso y criterios para la aplicación de ceros.-** En cuanto a la captura de cero, únicamente aplica para los siguientes casos:
- Cuando una categoría no presente dato para la edición actual pero que en ediciones anteriores sí haya habido información previa. Para este caso se captura únicamente el valor del total y **sus clases opcionales** se eliminan con el filtro de nulos (Minería 16.1 y 16.2).

- Cuando se presenta una clase obligatoria para la que no hay información. **Para este caso conviene reportarlo en el Foro de Asistencia técnica, para evaluar la pertinencia de mantener como obligatorio dicho cruce.**
- Cuando se requiera evitar que alguna llamada se factorice hasta el descriptor de columna o fila (CONAVI 4.13 y 4.14, y Telégrafos 22.35).
- Cuando se requiere que la clasificación del subtotal estatal se presente completo, no importando que alguno de los conceptos no tenga información. (Capacitación para el trabajo 6.26).

Cabe mencionar que los cruces sin dato aparecerán como cero en el cuadro.

Cuando la información proporcionada por la fuente se presente en un cuadro en donde **los cruces sin información presentan ceros, y las clases sean opcionales**, es importante recalcar que dichos ceros no deberán ser integrados y en lugar de ello dejar los campos vacíos y aplicar el filtro de nulos, así entonces, el cuadro que se genere en el SIPrE presentará los mismos ceros del cuadro de origen de la fuente, sin que haya sido necesario capturar ceros en el sistema:

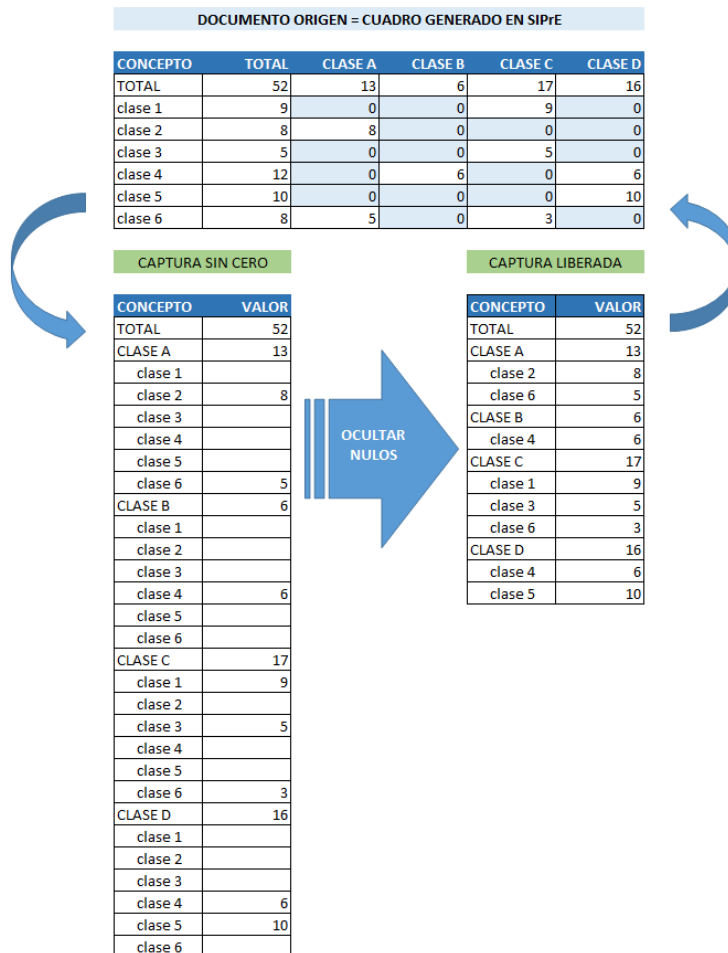

Los cuadros homogéneos o heterogéneos para los que el total de la(s) categoría(s) presente(n) ceros, no serán exportados al sistema de consulta de tabulados de México en cifras.

- 17. Uso de llamadas en grupos residuales.-** El uso de estas llamadas ha dado lugar a diferentes criterios en la presentación del texto correspondiente a pie de cuadro, donde por ejemplo existen casos en que se presentan listados exhaustivos que obligan a utilizar un número de renglones excesivo; ante esta situación es necesario considerar que el criterio de selección de las clases a desagregar en el cuadro no obliga a que se deba conocer todo el listado de clases que conforman una categoría respecto a determinada variable, por lo que el criterio a seguir será describir el listado de clases a través de la llamada incorporada en grupos residuales, donde **la relación de clases sea de un máximo de 10**; en todos los casos donde esos listados sean de más de 10 clases deberán describirse los 10 de mayor frecuencia y agregar al final del texto el concepto “**y otros**”. Cabe señalar que no en todos los formatos está considerado explicar a pie de cuadro los contenidos de grupos residuales, lo anterior debido a que no todas las fuentes cuentan con el desglose de los conceptos correspondientes, por lo que en los casos donde no esté previsto en formatos la explicación de estos grupos residuales, **el encargado de integrar la información no la incluirá.**
- 18. Uso de siglas o acrónimos en cuadros y gráficas.-** Únicamente se utilizarán siglas para instituciones y/u organismos que sean conocidos a nivel nacional, y su significado se incluirá en los apartados de Instituciones que proporcionaron información y de Otras siglas de Instituciones y/o conceptos; para el resto de instituciones y/u organismos, principalmente los locales, se deberán utilizar los nombres completos, es decir, sin siglas o acrónimos.
- 19. Ordenamiento de conceptos.-** El ordenamiento de clases en el SIPRE es de dos tipos: alfabético o predeterminado.
- 20. Indicaciones de solicitud e integración incorporadas a los Formatos tipo.-** Se incluyen en los formatos dos letras que indican las instancias responsables de solicitar y/o integrar la información; tales indicaciones se presentan en la parte superior y a la derecha de cada formato; para los casos donde la información se deba obtener de dos o más fuentes y que el formato considere dos o más categorías, pero además cuando la solicitud y/o integración corresponda a distintas instancias, las dos letras aparecerán en la parte inferior del cuadro; las letras a que se hace referencia en este punto se describen a continuación:

C.- significa **Central**

R.- corresponde a **Regional**

E.- se refiere a **Estatal**

H.- información tomada de la **Base de datos histórica**

La primera letra que aparezca indicará la instancia responsable de **solicitar** la información, mientras que la segunda al responsable de **la integración**. A continuación, se describen cinco ejemplos del manejo con que deberán interpretarse estas indicaciones:

(C-E).- La solicitud se debe hacer centralmente y la integración será realizada en las Coordinaciones Estatales

(E-E).- Tanto la solicitud como la integración deberá realizarse en las Coordinaciones Estatales.

(C-R).- La solicitud será realizada centralmente y el trabajo de integración se realizará en el ámbito regional.

(C/E-E).- La solicitud es compartida entre el área central y las estatales (cuando un año o una categoría se solicita por área central y la otra por área estatal) y la integración se realizará en el ámbito estatal.

(C-C/E).- La solicitud se hará centralmente y la integración estará compartida entre áreas centrales y estatales.

(H/E).- Cuadro integrado con información de la base de datos histórica que será revisado y liberado por las Coordinaciones Estatales.

Cuando la solicitud o integración esté compartida entre dos ámbitos, la nota técnica del cuadro debe especificar qué le toca a cada ámbito.

- 21. Incorporación de vínculos a Notas metodológicas, a Relaciones analíticas y a Glosario.**- Los Formatos tipo incluyen vínculos al lado derecho que permitirán de manera más rápida, la consulta a las Notas metodológicas, su Glosario y a las Relaciones analíticas. Cabe mencionar que en algunos casos también se incluyen vínculos a páginas de Internet para ciertas fuentes.
- 22. Citado de referencias temporales para series históricas.**- Con base en el documento denominado *Presentación de datos estadísticos en cuadros y gráficas*, el citado de referencia temporal para casos donde la serie se encuentre conformada por cuatro o más años continuos, se citará conforme al siguiente ejemplo: **Serie anual de 2010 a 2018**, en vez de hacerlo como se hacía anteriormente (ejemplo: 2010 a 2018); cabe señalar que cuando la serie esté conformada por un máximo de 3 años, se mantiene vigente la norma tradicional (ejemplo: **2016, 2017 y 2018**); el resto de las normas para citado de referencias temporales se mantiene sin cambios.
- 23. Modificaciones en la ortografía.**- El concepto “este” deberá escribirse sin acento independientemente de que se utilice como adjetivo o pronombre; el concepto “solo” deberá escribirse sin acento independientemente de que se utilice como adverbio o como adjetivo.
- 24. Uso de los conceptos “comprende”, “se refiere a” “excluye” e “incluye” en llamadas propuestas por fuentes locales.**- Cuando sea necesario hacer una precisión de un dato, clase o categoría mediante el uso de una llamada donde se pretenda utilizar los conceptos antes descritos se deberá proceder como se establece en el [Manual de Normas para la Elaboración y Presentación de Cuadros](#); es decir:

<i>Incluye</i> (Alcance)	Se utiliza cuando la información de un conjunto o subconjunto rebasa el límite establecido por la descripción conceptual del propio dato estadístico.
<i>Excluye</i> (Limitación)	Se utiliza cuando el conjunto o subconjunto está incompleto respecto a su descripción conceptual.
<i>Comprende</i> (Contenido)	Se utiliza para identificar los elementos que conforman un dato estadístico, como puede ser la especificación de los subconjuntos que componen un grupo residual. Cuando el contenido se explique a través de un listado de conceptos se utilizarán dos puntos (:) después de la palabra Comprende si el listado se conforma de 4 o más conceptos, y no se utilizarán los dos puntos si son 3 o menos.
<i>Se refiere a</i> (Definición)	Se utiliza para definir un concepto.

- 25. Categorías de la Base de datos histórica contenidas en los cuadros de la edición 2019.-** Las categorías que existen en la base de datos histórica no serán agregadas a la edición de trabajo, aunque con las herramientas de diseño, pueden ser agregadas al cuadro tomándolas de la Base de datos histórica, por lo que los ajustes que requieran dichas categorías deberán ser atendidas en la edición de **Mantenimiento**. Cabe mencionar que los ajustes que se apliquen mediante este procedimiento se reflejará en los tabulados publicados en México en Cifras. Para los cuadros compuestos únicamente con categorías históricas no puede agregar la Nota y los títulos con corchetes se generarán nuevamente con los corchetes, no importando que en ediciones anteriores ya se haya atendido dicho ajuste. **La actualización para dichos títulos y Notas se debe atender en el módulo Modificar cuadros.**
- 26. Encuesta Intercensal 2015.-** Para la edición 2019 se republica la información referida a esta encuesta. Se debe vigilar que los títulos que tengan corchetes en el diseño del formato deberán ser ajustados conforme se requiera para cada entidad, además se debe agregar la nota correspondiente. Los ajustes que se describen ya han sido atendidos por Oficinas Centrales y quedan sujetos a revisión. Asimismo, para los listados municipales **se requiere agregar la llamada referida a los municipios censados.**
- 27. Indicación de continuidad.-** Con el propósito de tener control sobre las páginas que componen un cuadro al momento de que se recopile la información con la fuente, en los Formatos tipo se mantendrán los indicadores de continuidad.

La forma en que se debe indicar la inclusión de este elemento es de la siguiente forma: <n/N> -sin negritas-, y su ubicación será **en el extremo inferior derecho del cuadro, en la misma fila donde se anota el (Continúa), y en la siguiente fila debajo de la pleca,** tanto para partes intermedias como para cierres de cuadro.

Cabe señalar que esta será la excepción en donde no se cancelen los corchetes, es decir, deberán aparecer junto a la numeración correspondiente en cada una de las hojas en que se fraccione el cuadro.

Las letras n/N deberán ser sustituidas por los números que indiquen el total de hojas en que se fraccione un cuadro, independientemente de su crecimiento vertical, horizontal o en ambos sentidos. Ejemplo: <1/7>, <2/7>, <3/7> <7/7>.

Los cuadros que sí se presenten en una sola hoja y sin fraccionarse, **no deberán presentar este elemento.**

Los cuadros que sí se presenten en una sola hoja, pero fraccionados, **sí deberán presentar este elemento.**

Cabe mencionar que, si en los Formato tipo 2019 hiciera falta algún indicador de continuidad, deberá de notificarse esta situación a Oficinas centrales vía Foro del Sitio de Colaboración; sin embargo, la inclusión u adecuación del indicador se efectuará hasta el próximo diseño de los Formatos tipo.

En las siguientes tres páginas se incluyen los esquemas donde se puede apreciar la forma en que se debe ubicar este elemento de continuidad:

CONTINUIDAD EN SENTIDO VERTICAL

XXXXXXXXXX				CUADRO 5.1
XXXXXX		XXXXXX	XXXXXX	XXXXXX
XXXXXX				
XXXXXX				
XXXXXX				
XXXXXX				
XXXXXX				
(Continúa)			MISMO REGLÓN	<1/3>
XXXXXXXXXX				CUADRO 5.1
XXXXXX		XXXXXX	XXXXXX	XXXXXX
XXXXXX				
XXXXXX				
XXXXXX				
XXXXXX				
XXXXXX				
(Continúa)			MISMO REGLÓN	<2/3>
XXXXXXXXXX				CUADRO 5.1
XXXXXX		XXXXXX	XXXXXX	XXXXXX
XXXXXX				
XXXXXX				
XXXXXX				
XXXXXX				
XXXXXX				
FUENTE: XXXXXX			UN REGLÓN DEBAJO DE LA PLECA	<3/3>

CONTINUIDAD EN SENTIDO HORIZONTAL

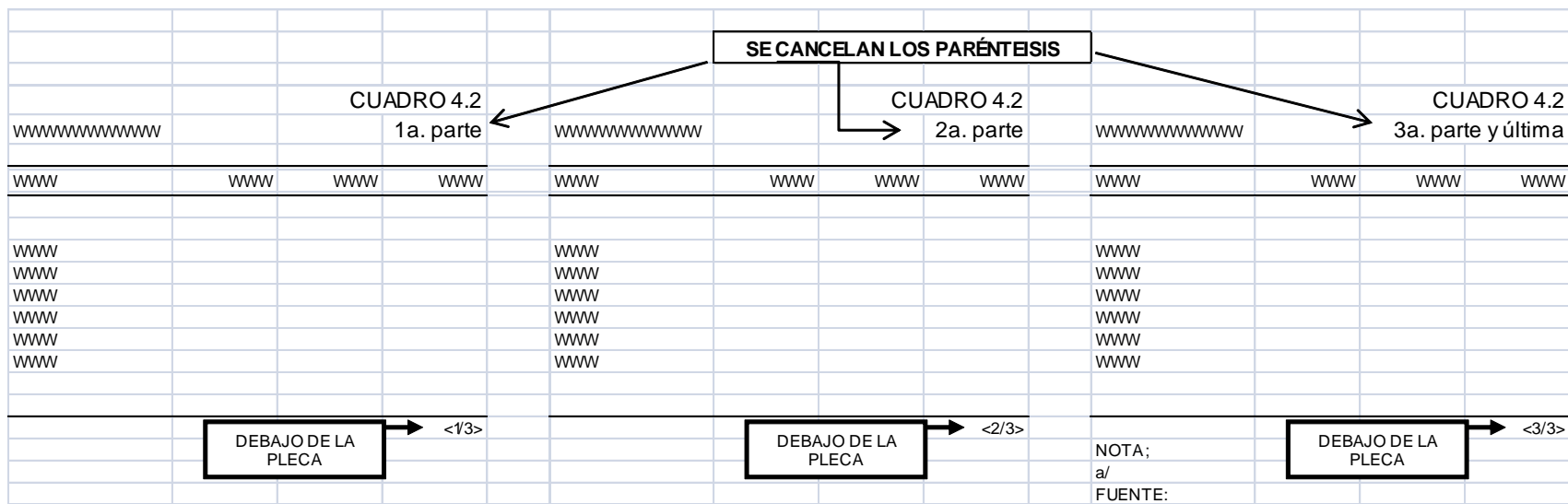

CONTINUIDAD COMBINADA

SE CANCELAN LOS PARÉNTESIS											
CUADRO 3.3 1a. parte				CUADRO 3.3 2a. parte				CUADRO 3.3 3a. parte y última			
www	www	www	www	www	www	www	www	www	www	www	www
www	www	www	www	www	www	www	www	www	www	www	www
www	www	www	www	www	www	www	www	www	www	www	www
www	www	www	www	www	www	www	www	www	www	www	www
www	www	www	www	www	www	www	www	www	www	www	www
(Continúa)			<1/6>	(Continúa)			<3/6>	(Continúa)			<5/6>
CUADRO 3.3 1a. parte				CUADRO 3.3 2a. parte				CUADRO 3.3 3a. parte y última			
www	www	www	www	www	www	www	www	www	www	www	www
www	www	www	www	www	www	www	www	www	www	www	www
www	www	www	www	www	www	www	www	www	www	www	www
www	www	www	www	www	www	www	www	www	www	www	www
www	www	www	www	www	www	www	www	www	www	www	www
			<2/6>				<4/6>				<6/6>
NOTA: a/ FUENTE: WWW											

Especificaciones para casos especiales en el

SIPrE

A partir de la aplicación del **Sistema Integrador de Productos Estadísticos (SIPrE)**, diseñado para automatizar los procesos del proyecto **Integración de información estadística y geográfica de los estados (IIEGE)**, se han detectado diversas necesidades de mejora, las cuales se han venido identificando durante el desarrollo de los trabajos de las ediciones anteriores y a partir de las consultas depositadas en el foro disponible en el Sitio de colaboración.

En respuesta a lo anterior, se ha estado complementando la funcionalidad del SIPrE mediante herramientas que facilitan el trabajo de integración de los datos que comprenden el plan de tabulación de los productos de *IIEGE*, las cuales se han estado notificando y poniendo a disposición del personal que participa en los proyectos descentralizados de integración, mediante Notas técnicas, avisos en el Sitio de colaboración, así como incorporando las descripciones de las mejoras en el *Manual de operación para el Subsistema de captura, revisión y liberación para el SIPrE*.

Adicionalmente, y a partir de la experiencia obtenida durante las ediciones anteriores, a continuación, se describen consideraciones para casos especiales en cuanto al manejo de la información en el SIPrE:

- 1. Subtotales no capturados en el SIPrE.-** El sistema no requiere de la captura de ciertos subtotales, los que se obtienen de manera automática a partir de la suma de datos que sí son capturados, sin embargo, existen casos donde la presencia de datos confidenciales no disponibles o no significativos presentados por la fuente, provoca que la suma no coincida con el subtotal que proporcionó la fuente, por lo que es necesario modificar el o los subtotales calculados que genera el sistema de manera automática, motivo por el cual se desarrolló la herramienta DCC en el SIPrE que permite modificar estos datos; en ese sentido, deberá utilizarse dicha herramienta, pero solo en los casos donde se advierta la necesidad de modificar subtotales requeridos para su presentación. **En ningún caso se recomienda la adición de llamadas** en datos generados por la herramienta DCC, debido a que dichas llamadas no ingresan como metadatos a la base de datos.
- 2. Modificaciones a Formatos tipo.-** Cuando una consulta en el [Foro de asistencia técnica](#) del Sitio de colaboración haya dado lugar a una modificación al Formato tipo identificada con el concepto **Procede**, Oficinas Centrales también realizará el ajuste correspondiente en el SIPrE, lo cual modifica el estado del cuadro a **Requiere actualizar porque cambió el diseño del cuadro** (rojo con cruz), por lo que el responsable de la integración en el sistema deberá aplicar en la pantalla de liberar cuadros el botón identificado como **Actualizar**; lo anterior con el fin de que el cambio realizado se refleje en el momento de generar el cuadro afectado.
- 3. Uso de decimales en el SIPrE.-** Independientemente del número de decimales que se encuentren identificados en Formato tipo (incluso la ausencia de estos), **en el sistema deberán capturarse todos los que proporcione cada fuente**; al generar los cuadros,

el sistema ya tiene identificado el número de decimales que deberá presentar cada categoría para efectos de presentación. Cabe señalar que cuando se utilice el *Sistema extractor de cuadros estadísticos (SECE)* para integrar datos al SIPrE, **deberá modificarse la visualización del número de decimales** que contenga el cuadro de Excel, con el fin de que el SECE pueda leer todos los que presente cada dato, es decir, el SECE solo extrae los que se visualizan en la matriz de cifras, independiente de que el dato contenga un mayor número de decimales, por lo que será importante que los decimales a visualizar sean los mismos que fueron capturados previamente en Excel y por consecuencia garantizar que también sean los que se integren al SIPrE.

Cuando se utiliza el SECE o se copian los datos de forma manual, si en el archivo de Excel aparecen espacios entre miles, el sistema los interpreta como campos en blanco, lo que genera datos no reconocidos por el mismo sistema. **Esto se resuelve cancelando esos espacios en blanco en el archivo de origen.**

4. Uso del símbolo NS en el SIPrE.-

- Los casos donde en el Formato tipo se utilice cierta unidad de medida y con ello se impida que determinadas cifras alcancen la unidad, en el SIPrE estas cifras deberán capturarse con todos los decimales que proporcionó la fuente; en estos casos el cuadro de salida generado por el sistema presentará de manera automática el símbolo NS en vez del dato capturado.
- De existir datos que desde el cuadro proporcionado por la fuente se presenten con NS, será necesario que para el SIPrE se capture la siguiente cifra: **0.00001**, lo anterior con el fin de que se genere de manera automática el NS y que la cifra capturada no afecte la magnitud total de la categoría.
- Cuando el número de decimales solicitado en Formato tipo se pretenda modificar debido a la posibilidad de que se presente de manera excesiva el símbolo NS, deberá procederse como lo indican los lineamientos establecidos en el numeral 2 de las [Especificaciones técnicas generales](#) de este documento.

5. Cuadros o categorías con información preliminar.- La información que se vaya a presentar con el carácter preliminar, **deberá ser capturada en el SIPrE**; en estos casos, el estado del dato deberá ser también preliminar.

Cabe señalar que cuando se tenga conocimiento de que determinada información estará disponible con el carácter definitivo después del cierre del SIPrE, deberá ingresarse al sistema en sustitución de los datos preliminares y a través de la edición de **Mantenimiento**; en ese sentido, la Dirección Regional deberá tener una bitácora de casos, de la misma manera como se recomienda en el punto anterior; la asignación de la captura de datos definitivos también será definida en el ámbito regional.

6. Cuadros cancelados del plan de tabulación.- La cancelación de un cuadro para todas las entidades solo le compete a Oficinas Centrales, por lo que cuando sea el caso, se enviará un aviso a las Direcciones Regionales y se procederá a cancelar las categorías y cuadro correspondientes en el sistema.

7. **Llamadas para series históricas en el SIPrE.-** Para llamadas que se presentan para todas las referencias temporales en cuadros con series históricas es importante **tomar el identificador de la llamada nacional** para permitir que se factorice hasta el descriptor correspondiente, de otra manera, al dar de alta una llamada estatal, aún que tenga el mismo texto que la llamada nacional, se generaría un nuevo identificador lo cual impediría factorizar convenientemente la llamada.
8. **Uso de los símbolos P/ y E/-** El sistema ya permite incorporar estos símbolos en la columna matriz, encabezado de matriz de cifras y en matriz de cifras, por lo que cuando se considere necesaria su incorporación, deberá hacerse con las mismas características de asignación de llamadas, incluidas las que corresponden a la factorización (asignación de estos símbolos en todo un renglón y/o columna para que el sistema factorice a nivel de encabezado o columna matriz, o incluso en la referencia temporal del nombre del cuadro).
9. **Cambio de cifras.-** Es posible que una o varias cifras integradas en el sistema y publicadas en los productos de *IIEGE*, puedan sufrir modificaciones en el futuro debido a ajustes de la fuente o incluso a errores de integración, por lo que de presentarse el caso, las cifras **deberán ser sustituidas en el sistema**; la sustitución de cifras ya publicadas se podrá realizar a través de la edición de **Mantenimiento**; asimismo, la actualización del dato también puede obedecer a que la información cambió su estado de preliminar a definitiva, en cuyo caso, además de confirmar o modificar el valor del dato, se debe modificar dicha condición en el sistema.

Cabe señalar que las categorías que se copien a Mantenimiento para una eventual corrección, **no deberán permanecer ahí más que el tiempo necesario para realizar la modificación**, por lo que deberán regresar la o las categorías a la base histórica en el menor tiempo posible; **será responsabilidad de todas las áreas estatales y regionales, mantener ese módulo vacío** y solo ocuparlo para realizar las correcciones que procedan.

10. **Modificaciones conceptuales determinadas centralmente para categorías, variables y clasificaciones.-** Los trabajos de actualización del diseño conceptual para los productos de *IIEGE*, ha obligado a realizar algunas modificaciones en los nombres de las categorías, variables o clases, debido principalmente a cambios de metodologías, cambios de leyes o criterios de nuevas administraciones públicas, entre otros; estos cambios deben reflejarse consecuentemente en el SIPrE, sin embargo, es necesario establecer algunos criterios para el manejo de estos ajustes, los que se explican a continuación:
 - **Conceptos equivalentes.-** Cuando un concepto cambia de nombre pero se considera sinónimo de la denominación anterior, el cambio en el SIPrE aplicará para toda la serie que ya haya sido integrada, independientemente de que en ediciones anteriores del proyecto IIEGE, el concepto se haya publicado con otra denominación; para la edición en turno convendrá agregar una Nota o llamada donde se explique ese cambio, por ejemplo.- *a/ Se refiere a lo que en la edición anterior se denominaba < >*. La aclaración solo deberá hacerse en la primera edición donde se haya hecho el cambio.

- **Conceptos no equivalentes.-** Cuando un concepto es sustituido por otro que no sea equivalente al publicado anteriormente, el nuevo se dará de alta en el sistema sin cancelar el anterior de la base de datos; el anterior se cancelará únicamente para la edición en turno.
- **Conceptos que se fusionan.-** Es posible que dos o más clases (o incluso categorías) publicadas en la edición anterior, sean fusionadas por la fuente en una sola, por lo que en el SIPrE se dará de alta el nuevo concepto, pero sin borrar de la base de datos los anteriores. Esos conceptos anteriores ya no deberán aparecer para su captura en la edición en turno. Es posible que para el SIPrE, en los años anteriores de la serie, esos conceptos también se fusionen, lo que se tendría que hacer centralmente.
- **Conceptos que se dividen.-** Es posible que una clase o categoría publicada en la edición anterior, se divida en dos para la siguiente, por lo que en el SIPrE se darán de alta las nuevas clases o categorías sin borrar de la base histórica el concepto anterior, mismo que ya no deberá aparecer para la edición en turno.

Asimismo, es posible que existan combinaciones de los casos expuestos en una misma clasificación, por lo que los criterios a aplicar considerarán las descripciones de cada uno de esos casos y de ser necesario, incluso su explicación a través de una Nota técnica específica; de la misma manera, pudiera aprovecharse el foro en el Sitio de colaboración para alguna explicación adicional.

11. **Municipio de otra entidad y Municipio no especificado.-** Estas dos clases fueron incorporadas en el SIPrE debido a que en ciertas estadísticas se requieren para poder complementar los totales de algunas categorías, sin embargo no son necesarias en la mayor parte de la información que se integra en el Sistema, por lo que **en esos casos deberán cancelarse con selección de productos** a través del botón de **filtro de nulos** que aparece en la pantalla de captura, es decir, **no será válido capturar ceros o ND**.
12. **Fechas de consulta para información obtenida de Internet.-** En cuadros con series históricas cuya fuente presenta más de una fecha de consulta, de manera automática **aparecerá la más reciente**.
13. **Asignación de fuentes en el SIPrE.-** El sistema permite asignar la fuente de cada categoría a partir de la definición durante el diseño, de tres diferentes tipos.- **Interna** (solo INEGI); **Central** (fuentes centrales en Internet y la de información solicitada por la DIESE a través de oficios a las fuentes centrales); y **Local**, que es la que atiende las solicitudes realizadas por las Coordinaciones Estatales, cuyas oficinas se encuentran en los Estados.

La asignación de fuentes deberá ser vigilada en cada Coordinación Estatal y supervisada por el ámbito regional; la DIESE estará realizando un análisis de estos casos en la base histórica, con el fin de homologar esta clasificación de fuentes.

14. **Categorías integradas con información de dos o más fuentes.-** Actualmente podemos observar dos casos generales sobre la captura de la fuente en el SIPrE cuando la categoría se integra a partir de datos proporcionados por dos o más fuentes, los cuales se atenderán con los criterios que se definen a continuación:

1. **Cuando se requiera que el INEGI sume los datos parciales proporcionados por dos o más fuentes para obtener total y/o subtotales.-** En este caso, será el integrador el que realice las sumas requeridas y la fuente a capturar deberá ser la correspondiente al ID 9898 [INEGI. Integración de Estadísticas. Datos calculados con base en la información proporcionada por las fuentes.](#); cabe señalar que el cuadro de salida que genere el SIPrE presentará dicha fuente, además de las que proporcionaron la información base. Ejemplo:

Población derechohabiente de las instituciones del sector público de salud por municipio de adscripción del derechohabiente según institución					Cuadro 5.2
Al 31 de diciembre de 2017					
Municipio	Total	IMSS	ISSSTE	SEDENA	
Estado	673 502	422 947	223 055	27 500	
Municipio 1	53 393	27 688	23 205	2 500	
Municipio 2	78 547	78 547	62 230	16 200	
Municipio 3	287 246	287 246	125 320	7 500	
Municipio 4	29 466	29 466	12 300	1 300	
Fuente: INEGI. Integración de Estadísticas. Datos calculados con base en la información proporcionada por las fuentes.					
IMSS, Delegación en el Estado. Jefatura de Servicios de Prestaciones Médicas; Coordinación de Información y Análisis Estratégico.					
ISSSTE, Delegación en el Estado. Subdelegación de Prestaciones Médicas; Departamento de Programación y Desarrollo.					
SEDENA 24a Zona Militar. Hospital Militar de Zona.					

2. **Cuando para un dato se requiera que el INEGI sume los parciales proporcionados por dos o más fuentes, ya sea que se trate del dato de una clase o el total y/o subtotales.-** El integrador realizará la suma de los parciales para obtener el dato de cada clase o indicador; aquí la única fuente a capturar por ser tan particular, **se deberá solicitar vía [Foro de asistencia técnica](#)**, la cual deberá considerar las mismas características que solicita la normatividad establecida:

INEGI. Integración de Estadísticas. Datos calculados con base en la información proporcionada por: Fuente 1. <...>; <...>. / Fuente 2. <...>; <...>. / Fuente 3. <...>;<...>.

El cuadro que genere el SIPrE sería como el ejemplo siguiente:

Educandos registrados en alfabetización y alfabetizados, y alfabetizadores en educación para adultos por municipio								Cuadro 6.23
2017								
Municipio	Educandos registrados en alfabetización			Educandos alfabetizados			Alfabetizadores	
	Total	Hombres	Mujeres	Total	Hombres	Mujeres		
Estado	493	199	294	192	79	113	71	
Municipio 1	135	55	80	35	15	20	12	
Municipio 2	199	81	118	62	26	36	28	
Municipio 3	73	29	44	66	26	40	12	
Municipio 4	45	18	27	22	9	13	9	
Municipio 5	41	16	25	7	3	4	10	
Fuente: INEGI. Integración de Estadísticas. Datos calculados con base en la información proporcionada por: Instituto Estatal de Educación para Adultos. Dirección General; Departamento de Planeación. / Secretaría de Educación de Gobierno del Estado. Dirección de Desarrollo de la Gestión y la Calidad Educativa; Departamento de Educación Extraescolar.								

15. **Captura de subtotales en el SIPrE.-** Existen subtotales con datos distintos a cero que no se presentan en el proyecto IIEGE, pero que sí se utilizan en otros productos como SIMBAD, por lo que en el SIPrE deben estar capturados (**Subtotales de Coníferas y Latifoliadas; Subtotales de Troncal federal, Alimentadoras estatales y Caminos rurales**).

A continuación, se presentan un par de ejemplos de pantalla de revisión que ilustran la captura correcta en el SIPrE:

1. El campo referido a Coníferas no siempre es capturado debido a que no se presenta en el proyecto IIEGE; sin embargo, para SIMBAD sí se requiere ese dato por lo que **sí debe capturarse**:

Bienvenido al  Sistema Integrador de Productos Estadísticos		Subsistema de Captura, Revisión y Liberación Ed. 2014		Regional Centro Sur - soporte_7				
Edición 2014 - Revisión de la Información 								
1	Valor de la producción forestal maderable		159939.955178	Definitivo	0		159939.955178	
Municipal								
2	Acambay de Ruiz Castañeda		4956.888634	Definitivo	0		4956.888634	
Grupo de especies forestales maderables sumable								
3	Coníferas		4682.968446	Definitivo	0		4682.968446	
Especies de coníferas sumable								
4	Pino		654.308242	Definitivo	1			
5	Oyamel		0	Definitivo	1			
6	Otras		4028.660204	Definitivo	1			
7	Aculco		824.907500	Definitivo	0		824.907500	
Grupo de especies forestales maderables sumable								
8	Coníferas		813.115500	Definitivo	0		813.115500	

2. Lo mismo sucede en el campo referido a Troncal federal de la siguiente pantalla:

Bienvenido al  Sistema Integrador de Productos Estadísticos		Subsistema de Captura, Revisión y Liberación Ed. 2014		Regional Centro Sur - soporte_7				
Edición 2014 - Revisión de la Información 								
2	Troncal federal		745.16	Definitivo	1		745.16	
Municipal								
3	Acambay de Ruiz Castañeda		18	Definitivo	1		18	
Clase de rodamiento sumable								
4	Pavimentada		18	Definitivo	2			
5	Revestida		0	Definitivo	1			
6	Acolman		18	Definitivo	1		18	
Clase de rodamiento sumable								
7	Pavimentada		18	Definitivo	2			
8	Revestida		0	Definitivo	1			

16. **Modificaciones en Mantenimiento y su reflejo en los reportes.** Cuando se haya realizado alguna corrección en la edición de **Mantenimiento** del SIPrE será necesario guardarla en el histórico antes de verificar los reportes. Los reportes para la revisión solo registran lo que se encuentra en la base histórica sin considerar el módulo de Mantenimiento.

Se han recibido consultas de correcciones ya realizadas y que siguen registrándose como errores en los reportes y ello se debe a que no se han respaldado en la base histórica. Si no se realizaron correcciones no debe realizarse de nuevo la selección de productos, pero no debe regresarse la categoría a la base histórica; **en este caso lo que procede es solicitar el borrado de la categoría de la edición de Mantenimiento y la selección de productos se mantendrá en la base histórica.**

17. **Módulo de revisión de datos históricos.** Las precisiones a considerar son las siguientes:

Revisión estadística

- El sistema utiliza un algoritmo para detectar posibles desviaciones en una serie.
- No todos los “errores” que registre el reporte deben ser considerados como tales, por lo que este reporte debe ser considerado únicamente como apoyo para la revisión.
- Casos como errores en la unidad de medida deben aparecer en los reportes, en cuyo caso sí debe realizarse la corrección.
- No es posible por el momento crear un algoritmo para cada estadística para que solo se reporten los que verdaderamente sean errores.
- Se requieren de series mucho más amplias para que un algoritmo funcione mejor en la detección de errores

Revisión de sumas

- El reporte registra todos los casos donde los totales no coincidan con la suma de los parciales, sin embargo no todos deben ser considerados como errores.
- Los casos donde las diferencias en el total sean por razones de redondeo no deben corregirse (considerar si ya hay una nota que explique esas diferencias o que no se disponga de la información original).
- Las categorías no sumables, como por ejemplo casos de indicadores, ya fueron excluidos de este reporte.
- Los totales sin desglose sí se registran como errores por lo que se describe la forma de solucionarlo:

SITUACIÓN

Variable	Total
Total	100
Clase 1	ND
Clase 2	ND
Clase 3	ND
Clase 4	ND
No especificado	

SOLUCIÓN

Variable	Total
Total	100
Clase 1	ND
Clase 2	ND
Clase 3	ND
Clase 4	ND
No especificado	100

Sin embargo, la solución aplica siempre y cuando exista la clase **No especificado** en la respectiva categoría (para listados municipales, esa clase ya está dada de alta para todas las entidades).

Cuando en el SIPrE no aparezca esta clase para ciertas categorías y se requiera utilizarla, será necesario ingresar una consulta en el Foro SCIPDI para que Oficinas Centrales defina lo conducente.

Especificaciones técnicas por tema

De manera general, las especificaciones técnicas que se ofrecen a continuación, puntualizan las instrucciones básicas respecto a las características con que se conceptualiza a las categorías, variables y clasificaciones que aparecen en los formatos, pero además, se aportan referencias analíticas válidas para apoyar el proceso de revisión de la información recopilada.

Las especificaciones para la presente edición, se enriquecieron como producto del análisis efectuado a los Formatos tipo de la edición 2018 y a las diferentes secciones del **Sitio de Colaboración e Intercambio para Proyectos Descentralizados de Integración**, y su carácter temático obliga, en lo futuro, a actualizarlas para responder a la necesidad de mejorar el proyecto y para facilitar la operatividad del material por parte del técnico encargado de la recopilación de la información estadística.

El ordenamiento del material corresponde al mismo que se maneja en la estructura temática de los Formatos tipo:

2 Medio ambiente	14 Aprovechamiento forestal
3 Población	15 Pesca
4 Vivienda y Urbanización	16 Minería
5 Salud	17 Industria manufacturera
6 Educación, Ciencia y Tecnología	18 Construcción
7 Cultura y Deporte	19 Electricidad
8 Gobierno	20 Comercio
9 Seguridad y Justicia	21 Turismo
10 Trabajo	22 Transportes y Comunicaciones
11 Información Económica Agregada	23 Indicadores financieros
12 Agricultura	24 Finanzas públicas
13 Ganadería	25 Sector externo

Sin embargo, debe advertirse que este conjunto de especificaciones no cubre la totalidad de los formatos, sino solo aquéllos en los que se advirtió la necesidad de adicionar aclaraciones.

Conviene establecer que en virtud de la naturaleza y contenido de este documento, será de suma importancia su análisis y razonamiento conjunto con las fuentes generadoras y en ese mismo sentido, que éstas dispongan de una copia de las notas y anexos que se refieren a la información que se les solicita.

2 Medio ambiente

2.1 al 2.3

La integración de estos tres cuadros referidos a **Áreas naturales protegidas (ANP)**, se hará siguiendo los procedimientos que se derivaron de los acuerdos establecidos entre la Dirección de Integración de Estadísticas Socioeconómicas (DIESE) y la Dirección General de Geografía y Medio Ambiente (DGGMA).

Los procedimientos a que se hace referencia son los siguientes:

I) SOBRE LA RECOPIACIÓN E INTEGRACIÓN

1. Toda la información de áreas naturales protegidas, tanto de competencia federal como estatal y municipal, deberá ser solicitada a las fuentes por las Áreas geográficas regionales y/o estatales. Una vez obtenida la información, las Áreas geográficas la entregarán a las Áreas estadísticas para que sean integrados los cuadros respectivos y con esa misma información las Áreas geográficas elaborarán los mapas correspondientes. La elaboración de gráficas de áreas naturales protegidas para mapas a integrar en los capítulos geográficos estará a cargo de las Áreas estadísticas, utilizando la información que haya sido previamente avalada por las Áreas geográficas.
2. El mapa o los mapas serán elaborados por las áreas responsables de elaborar los capítulos geográficos en las subdirecciones regionales o Áreas estatales de geografía; la información que se registre en el mismo se hará con base en los cuadros estadísticos previamente integrados. **Se incluirá un máximo de tres mapas de ANP.**

Para el caso del cuadro de ANP de competencia estatal, cuando se tengan registros de una gran cantidad de ANP destinadas voluntariamente a la conservación como es el caso de Veracruz de Ignacio de la Llave, se presentarán solo las principales considerando las que tengan una superficie igual o mayor a 100 hectáreas, las cuales deberán ser las mismas que se presentarán en el mapa, criterio determinado por el área de geografía central. Para que el usuario cuente con información del resto de esas ANP con superficies pequeñas, se complementará la llamada a/ que se presenta en el Formato tipo 2.2, para describir la superficie total de esas áreas y el número de ellas. La llamada se describirá de la siguiente manera: **a/ [La superficie total es de < > hectáreas y corresponde a <N> áreas, sin embargo solo se presentan las de mayor superficie.]**

3. La integración del cuadro 2.1 estará a cargo del Área de Geografía en las Direcciones Regionales, con los insumos que deberá proporcionar el área central de la DGGMA y de acuerdo con los datos de la Comisión Nacional de Áreas Naturales Protegidas www.gob.mx/conanp, con base en la última información que se tenga disponible. Cabe señalar que el citado de la fuente lo establecerá la propia DGGMA.

De este cuadro debe revisarse que los tipos de áreas naturales protegidas de control federal reportadas estén contenidas dentro de alguna de las siete denominaciones consideradas en el Formato tipo, que corresponden a la tipología oficial federal señaladas por la [Ley General del Equilibrio Ecológico y la Protección al Ambiente](#) (LGEEPA).

Cabe señalar que la categoría **Áreas destinadas voluntariamente a la conservación**, corresponde a acuerdos establecidos entre particulares y la SEMARNAT para que, bajo reglamentación oficial, los particulares protejan propiedades privadas consideradas dentro de las áreas naturales protegidas. Los acuerdos se expresan mediante un certificado que emite la SEMARNAT, con una fecha de expedición que debe ser asentado en el Formato tipo. Eso implica que mientras las otras ANP disponen de una fecha de decreto, en este caso la fecha será la del certificado. De presentarse el caso, ese mismo tratamiento se aplicará para ese tipo de área (si se presenta) en el cuadro 2.2 que corresponde a las áreas de competencia estatal.

Los valores de la categoría de superficie para el SIPrE se capturan completos, es decir con decimales.

Respecto a las coordenadas, deberá solicitarse a la fuente que las proporcione, ya que se han observado certificados sin las coordenadas correspondientes.

4. Para la obtención de los datos correspondientes a los cuadros 2.2 y 2.3, las Áreas estatales de geografía recurrirán a la **Secretaría de Ecología del Gobierno del Estado** o, en su caso, al organismo que para tal efecto asuma las funciones equivalentes dentro de la administración pública estatal. **El Departamento de desarrollo estadístico en cada Coordinación Estatal no deberá realizar solicitudes de información para estos dos cuadros**, lo cual ya fue acordado entre la DIESE y el Área central de geografía.
5. Con respecto a la categorización de las **ANP** de los ámbitos estatal y municipal, hasta el momento no se dispone de un catálogo nacional consolidado, dado que aquéllas se definen a partir de las legislaciones locales en la materia sustentadas en el Artículo 46, fracciones IX y X de la [LGEEPA](#), la cual otorga esas facultades a los estados y municipios; por tal motivo y para favorecer una comparabilidad estadística nacional, se conformó un catálogo para las ANP de control estatal y otro para las de control municipal a partir de las frecuencias de respuestas de los productos de IIEGE, ambos son de tipo genérico y disponen de una tabla de equivalencias; como se ha dicho, sus fines son meramente estadísticos y no necesariamente deben coincidir con lo descrito en los decretos de cada estado, por lo que no deberá modificarse ni agregarse ninguna de las categorías establecidas en el formato, aunque solo deberán presentarse las existentes en la entidad. Las tablas de equivalencias se encuentran disponibles en el archivo **Catálogo de áreas naturales protegidas de control estatal y municipal** depositado en la sección de [Catálogos y equivalencias](#) del Sitio de colaboración. En este sentido, el orden de las ANP que se presenten al interior de cada categoría de manejo se hará **cronológicamente de acuerdo a las fechas de decreto vigentes y denominación**; no obstante, el orden entre las categorías de manejo ya se encuentra establecido en los Formatos tipo y **no debe ser modificado**.

También habrá que insistir a la fuente que proporcione los datos de las coordenadas geográficas de cada **ANP**, en los términos que se aprecian en los formatos, que, conforme a acuerdo con el área de Geografía, **la presentación cambió de grados a decimales**. Si hubiera alguna inquietud por la nueva presentación, se ha depositado en [Para su integración](#) un archivo con la fórmula para convertir grados a decimales que servirá para verificar la igualdad de la versión anterior con la nueva presentación.

6. Una vez recopilada la información, las Áreas geográficas entregarán copia de la información obtenida a las Áreas estadísticas regionales y/o estatales para la integración de los cuadros estadísticos, y con esa misma información las áreas geográficas elaborarán los mapas respectivos. Este procedimiento garantizará la conciliación de datos entre lo que se vaya a presentar en cuadros y mapas.

II) SOBRE LOS PROCEDIMIENTOS DE VALIDACIÓN

1. Para los cuadros de control federal las ANP deben estar reconocidas por la Comisión Nacional de Áreas Naturales Protegidas (CONANP) a nivel central (ver áreas decretadas). La relación de ANP de competencia federal deben ser cotejadas para su validación, con los listados que se presentan en la página web de dicha [Comisión](#):
2. Cada uno de los cuadros de administración y manejo estatal y municipal, obtenidos en cada entidad federativa, se enviarán al Departamento de Estadísticas Derivadas en la sede regional. Una vez que se reciba la información en ese Departamento, conjuntamente con la Subdirección Regional de Geografía, procederán a revisar y validar las versiones definitivas de los cuadros.
3. Para aquellos casos en que por algún motivo la fuente informante no haya proporcionado los datos correspondientes a las coordenadas geográficas de cada ANP estatal y municipal, las subdirecciones regionales de geografía deberán procurar la obtención de tal información, siempre y cuando se tengan referencias geográficas suficientes y confiables.

Al respecto, se ofrecen las siguientes alternativas que podrán citarse como fuentes en la versión final de los cuadros, según corresponda:

- [Periódico Oficial del Estado de <Nombre de la Entidad>, <Fecha\(s\)>](#). (O documento oficial equivalente).
- [INEGI. Dirección Regional < >; Subdirección Regional de Geografía](#). (Si el cálculo de coordenadas se hizo por dicha instancia, a partir de referencias confiables en el espacio).

La forma de citado de estos casos, se hará conforme a las normas vigentes¹ y se revisarán por parte de los departamentos de Estadísticas Derivadas en las Direcciones Regionales.

4. Una vez liberados los cuadros y el mapa, dichos materiales se remitirán a la DIESE, donde se someterán a otra fase de revisión final, corresponsablemente con la DGGMA, a partir de la cual se incorporarán al producto de *IIEGE* correspondiente.

Como instrucción adicional, la fecha de decreto y denominación que aparezca en la columna matriz de los tres cuadros, deberá anotarse de la siguiente manera: **día** (dos dígitos), **mes** (con número romano) y **año** (cuatro dígitos); ejemplo: **16-I-1998**; **y los nombres sin comillas**, lo anterior con el fin de homogeneizar criterios de presentación en la serie de los productos de *IIEGE*. Las fechas de decreto se ordenarán de la más antigua a la más reciente al interior de cada denominación de área natural protegida.

¹ Ver INEGI. *Presentación de datos estadísticos en cuadros y gráficas*. México. 2011.

Para el caso de un Estado donde se reportan determinadas áreas protegidas bajo doble tutela (la del gobierno estatal y municipal), se requiere lo siguiente:

- Que esas **áreas** se incluyan **en el cuadro referido a control estatal**.
- Que se agregue una llamada en cada una de las denominaciones de ANP para explicar esta doble tutela; a continuación se describen tres ejemplos que podrán utilizarse como referencia para explicar este tipo de casos:

x/ Con base en el decreto estatal publicado en el periódico oficial “Tierra y Libertad” el día 6 de mayo de 1992, esta área natural protegida queda bajo el control del Gobierno del Estado y del Ayuntamiento de Jiutepec”.

x/ Con base en el decreto estatal publicado en el Periódico oficial “Tierra y Libertad” el día 31 de marzo de 1993, esta área natural protegida queda bajo control de la Secretaría de Desarrollo Urbano y Obras Públicas del Estado y del Ayuntamiento de Cuautla.

x/ Con base en el decreto estatal publicado en el Periódico Oficial “Tierra y Libertad” el día 10 de junio de 1998, la organización, administración, desarrollo, acondicionamiento, conservación, manejo, fomento, vigilancia y debido aprovechamiento de estas reservas estatales quedan a cargo de la Secretaría de Desarrollo Ambiental del Gobierno del Estado y de las autoridades municipales de Jiutepec, Yautepec, Emiliano Zapata y Tlaltizapán para la “Sierra Monte Negro” y de Tlaltizapán para “Las Estacas”, a través de los convenios de coordinación que para el efecto se firmen.

III) SOBRE LOS PROCEDIMIENTOS DE PRESENTACIÓN

1. Cuando una ANP se ubica en dos o más estados, se presentará en ambos *productos de IIEGE con la misma denominación* y la única diferencia entre ambos estados consistirá en la ubicación de los **centroides**, es decir, el centro de la superficie del ANP que corresponda a cada estado, y estará definido en el cuadro a partir de las coordenadas que deberán corresponder a cada entidad. La llamada a/, que aplica para ese caso del formato 2.1, se colocará en la columna de **Superficie de áreas naturales protegidas** al final de la cifra de la clase en cuestión.
2. Cuando una ANP presenta dos puntos de ubicación en el mismo estado
 - La fuente deberá confirmar si efectivamente se refiere a dos polígonos que corresponden a una misma ANP.
 - De confirmarse lo anterior, se le solicitará a la fuente que identifique el polígono de mayor tamaño, para que sea su ubicación respectiva la que se integre tanto en el cuadro como en el SIPrE (la ubicación se refiere a las coordenadas geográficas).
 - La ubicación del polígono de menor tamaño (las coordenadas) se describirán a través de una llamada a ubicar al final del nombre de cada ANP donde se presente esta situación, para lo cual se sugiere el siguiente texto:

x/ Esta área natural protegida está conformada en la entidad por dos polígonos; las coordenadas geográficas identificadas en el cuadro corresponden al primer polígono;

las coordenadas geográficas del segundo polígono son las siguientes: < > grados, [y] < > minutos [y < > segundos] de latitud norte y < > grados, [y] < > minutos [y < > segundos] de longitud oeste.

- De no ser posible identificar cuál es el polígono más grande, entonces se identificará en el cuadro: el primero en el orden según el cuadro original y el segundo a través de la llamada.
 - Si la fuente no confirma que la doble ubicación se refiere a dos polígonos, deberá explicar la causa de que se presenten dobles coordenadas y a partir de ahí explicar a través de la llamada esa situación.
3. Cuando un área destinada voluntariamente a la conservación al interior de un estado, esté dividida debido a que el predio tenga diferentes propietarios y certificados, se asentará el polígono mayor en la columna matriz y mediante una llamada se relacionará el menor o menores a pie de cuadro con todos sus datos. De presentarse el caso, esto se aplicará para el cuadro 2.1 y 2.2.
4. Deberá asentarse en el formato la fecha de publicación del diario o periódico oficial del decreto de creación o del cambio en su categoría de manejo (recategorización) cuando así corresponda al ANP, su denominación, categoría de manejo, superficie y coordenadas de la misma **corresponderán a las vigentes actualmente**; además, si el área natural protegida tuvo cambios en su denominación o en su categorización desde su creación, deberá presentarse una llamada en la clase y edición correspondiente. En ediciones posteriores, solo se presentará esa llamada cuando haya cambios o bajas en ese año de referencia. La llamada será de la siguiente manera:

x/ Se refiere al ANP que anteriormente [se denominaba]... [se ubicaba en la categoría], pero fue actualizada con fecha (día, mes, año).

Esta aclaración deberá ser considerada para los formatos 2.1, 2.2 y 2.3.

5. La denominación del ANP debe ser completa en los cuadros estadísticos, a diferencia de los mapas 2.1, 2.2 y 2.3 donde puede ser abreviado el nombre por motivos de espacio.

Respecto a la solicitud a Oficinas Centrales **de altas, bajas y cambios de ANP para el SIPrE** a través del [Foro de asistencia técnica](#) del Sitio de Colaboración.

Cabe mencionar que **no** será necesario adjuntar los **documentos oficiales** que respalden el cambio, **en el entendido que el integrador los ha validado**; solo que Oficinas Centrales requiera profundizar más sobre el punto, se solicitará la documentación correspondiente a través del mismo foro.

Algunas precisiones sobre el SIPrE:

- La denominación de la categoría de manejo (Reservas de la biósfera, Parques nacionales, etc.) no debe llevar ningún valor en el renglón (fila) correspondiente debido a que sus sumas no aplican, por lo que el total de la superficie se dejará en blanco (nulo).
- Para aquellas áreas naturales protegidas destinadas voluntariamente a la conservación

donde se sabe que son la misma área pero que están divididas por existir diferentes propietarios o estar en distintas ubicaciones, para su identificación podrán numerarse al final en forma secuencial como I y II en el orden en que aparecen en el listado, ejemplo: 24-X-2013 La Estrella I, 24-X-2013 La Estrella II, 24-X-2013 Los Cedros I, 24-X-2013 Los Cedros II, ello con la anuencia del área de geografía regional.

Se debe evitar que haya registros duplicados de estas áreas en el SIPrE, pues como las mismas deben renovar la vigencia de sus certificados cada cinco, 10 o más años, se puede confundir una misma área por tener dos diferentes fechas pero el mismo nombre.

- Las solicitudes de cambios en registros de ANP que se comparten entre dos o más estados, solo procederán si las áreas de Geografía correspondientes las avalan; los procesos para cambios en el histórico a través de la edición de Mantenimiento las deberán solicitar en el foro cada una de las entidades interesadas. Los cambios en la denominación del ANP deberán aplicarse para toda la serie histórica.
- Para las categorías de ANP federal de fuente SEMARNAT se creó el ID 9084: [SEMARNAT. Comisión Nacional de Áreas Naturales Protegidas. www.gob.mx/conanp](http://www.gob.mx/conanp) <%fc%>, para homogeneizar el citado de la fuente.

2.4 al 2.8

La fuente debe presentar la segunda y tercera instancia que proporciona la información. En la captura de fuentes de SIPrE, en el apartado de siglas se debe capturar el nombre de la fuente como: [CONAFOR](#), [Gerencia Estatal](#)., y en el apartado de descripciones anotar la información restante de la fuente, de esa forma la presentación será acorde a lo solicitado por el Formato tipo.

2.4

Este formato tiene como objetivo integrar información de la producción de plantas forestales en viveros de la entidad para el **Programa Nacional Forestal** (que es el principal programa de reforestación del gobierno federal) siempre y cuando estas plantas correspondan **a especies forestales, maderables y no maderables**. Se desconoce si en alguno de estos viveros forestales se produce algún otro tipo de planta, cuyo destino no sea la reforestación, por lo que de ser así, la fuente deberá aislar lo correspondiente a especies forestales.

La información se presenta por grupo de especies y por esta razón en la sección de [Catálogos y equivalencias](#) del Sitio de colaboración está depositado el archivo **Catálogo equivalencias familia-especie** que servirá de apoyo para que el integrador pueda asignar cada tipo de plantas en un grupo específico.

Por último, en la Nota del formato se ha incorporado el texto: < [Comprende <N> viveros de CONAFOR, <N> de organizaciones sociales, <N> de Gobierno del Estado, <N> de la Secretaría de la Defensa Nacional, <N> de CONAZA y <N> de <especificar otros>](#); para ser llenado y validado por la fuente.

2.5

Este formato se refiere a la modalidad de conservación y restauración de suelos, consideradas en el Programa Nacional Forestal.

Por **Conservación de suelos** se entiende al conjunto de prácticas y obras para controlar los procesos de degradación y mantener la productividad potencial de los suelos. Por **Erosión**, el desprendimiento, arrastre y disposición de las partículas del suelo por acción del agua y viento.

Para mayor referencia de estas obras y prácticas de conservación y restauración, puede consultarse el **Manual de obras y prácticas para la protección, restauración y conservación de suelos forestales** que publican la CONAFOR y la SEMARNAT. Las clases que se presentan en el formato son de tipo genérico con fines estadísticos, y fueron obtenidas a partir de lo descrito en el citado Manual, por lo que no es necesario que se especifiquen detalladamente las obras que se realizaron, como pueden ser: presas de piedra acomodada, terrazas de muro vivo, sistema de zanja bordo, entre otras.

Sin embargo, si la fuente quiere presentar las obras en forma detallada, podrá hacerlo a través de una llamada; ejemplo:

a/ Se refiere al control de la erosión del suelo en laderas, por medio de [terrazas: < >...< >], [Zanjas: < >...< >] [y] [prácticas vegetativas: < >...< >].

La clase denominada **Con ambos tipos de obras**, es para captar aquellos casos en que una superficie fue objeto de más de un tipo de obra. Adicionalmente, se está solicitando la información **con desglose municipal**, donde se espera que la fuente no tenga mayor problema para proporcionar la información.

Para la Nota, se tomó como referencia lo señalado en las [Reglas de Operación del Programa Nacional Forestal 2014](#), en su **Anexo técnico del componente III. Restauración forestal y Reconversión Productiva**. En ese anexo se señala que la población objetivo son los propietarios o poseedores de terrenos forestales o preferentemente forestales, por lo cual se infiere que las obras son para este tipo de superficie; por su parte en los criterios de aplicación del mismo anexo se señala que la superficie mínima de apoyo será de 5 has, aunque también se indica que para municipios con algún grado de marginación la superficie mínima apoyada por el PRONAFOR es menor. El texto [mayores de < N > hectáreas] es opcional y fue puesto para el caso que la fuente dispusiera del dato de un rango mínimo de superficie en el Estado de terrenos forestales o preferentemente forestales restaurados, y de no ser así, se podrá cancelar ese texto de la Nota. En el caso que la fuente lo considere necesario, podrá precisar el contenido de la Nota haciendo los ajustes pertinentes.

Los textos de las llamadas podrán sintetizarse cuando el valor de la clase sea cero, para quedar como sigue según sea el caso:

a/ Se refiere al control de la erosión del suelo en laderas.

b/ Se refiere al control de la erosión del suelo formada en el terreno por las corrientes del agua (cárcavas).

2.6

El objetivo del cuadro es presentar información del número de unidades vegetales maderables y no maderables establecidas en el terreno, así como de la superficie reforestada correspondiente según la modalidad de reforestación, cuya actividad es atendida a través de los programas de reforestación de la Coordinación Interinstitucional (SEMARNAT, CONAFOR, Secretaría de Bienestar, SEDENA, Gobierno del Estado, Gobiernos Municipales, etc.). Las instituciones participantes están organizadas en torno al **Programa Nacional Forestal**, por lo que se espera que el cuadro presente la estadística referida a este programa y a todas las instituciones participantes. Solo en caso de no disponer de esta información **interinstitucional**, se integrará en el cuadro lo referido a las actividades de reforestación de la SEMARNAT.

Para las llamadas a/ y b/ deberá solicitársele a la fuente la especificación de las especies forestales según sean de tipo maderables y no maderables. En caso que los datos de la columna de **Unidades vegetales no maderables** sean cero, deberá cancelarse la llamada b/.

En lo que se refiere a los nombres técnicos de las especies plantadas que se solicitan en los textos de las llamadas, éstos deberán ser obtenidos a partir de los registros que tenga la CONAFOR o la dependencia estatal que sea la responsable de concentrar la información de los programas de reforestación en el Estado.

Asimismo, se recomienda indagar si es la SEMARNAT quién integra la información o si al interior del Gobierno del Estado existe una dependencia rectora de los programas de conservación y fomento de la actividad forestal, y por lo tanto, responsable de integrar la información correspondiente a las demás Secretarías participantes en dicho programa.

Respecto a la cobertura temporal, se debe comentar a la fuente que reporte las cantidades de unidades plantadas durante el año de referencia del formato y no las plantas que fueron entregadas para que sean plantadas en el siguiente año.

También, será importante aclarar con la fuente **si los datos de estas dos categorías incluyen las tareas de reforestación realizadas tanto en el medio urbano, como en las áreas rurales**. Aunado a lo anterior, si la información cubre los medios urbano y rural, cabría preguntarle a la fuente qué procedimiento empleó para obtener la **Superficie reforestada**. Los resultados de estas consultas deberán quedar asentados a pie de cuadro.

2.7

Las clasificaciones del Formato tipo fueron ajustadas de acuerdo a como las presenta a partir de 2013 la CONAFOR en su [Reporte semanal de resultados de incendios forestales](#), por lo que no se prevé dificultad para que la fuente integre la información. Es importante precisar que en el SIPrE se deben capturar todos los decimales.

2.8

Este formato, referido a plagas y enfermedades forestales (éstas últimas de mínima incidencia en México según señala la fuente), complementa en parte la información estadística sobre los bosques que se presenta en este tema; para su integración deberán tomarse en cuenta las

siguientes consideraciones:

- Para agentes que no aparezcan en este clasificador, los datos correspondientes deberán agregarse al grupo residual [Otros].
- Las clasificaciones fueron establecidas con base en lo descrito en el [Manual de sanidad forestal](#) de la CONAFOR.
- En la llamada **b/** no se deben cambiar las denominaciones de las actividades ahí expresadas, sino solo dejar las que correspondan a la entidad.
- La fuente deberá reportar al interior del formato todos los tratamientos que aplicó a los agentes causales aunque sean en la misma superficie, pero en el total deberá presentar solo la superficie trabajada, sin duplicaciones. La Nota del formato que señala que [la suma de los parciales puede no coincidir con los totales](#) es para precisar el total.

Respecto a la variable **Agente causal** se asignará únicamente el principal agente y en su caso citar al agente secundario que se combatió mediante una llamada, ello para evitar duplicaciones de superficies afectadas.

De aplicar la clase **Otros** de la variable agente causal, deberá agregarse un llamada d/ donde se señalen los agentes causales que comprende.

Con el propósito de facilitar la adecuada interpretación de la estadística, será conveniente consultar las definiciones que se encuentran en el [Glosario](#) correspondiente a este tema al final de este documento.

2.9

Información correspondiente a la **Encuesta Intercensal 2015** que ya ha sido integrada por el área de sistemas al SIPrE, por lo que no será considerada en el plan de tabulación de la edición 2019. Sin embargo, estos cuadros están disponibles en el módulo **Liberar cuadros**, para su revisión conforme a lo descrito en el numeral 26 de las [especificaciones técnicas generales](#).

2.10 y 2.11

La fuente deberá indicar si la información se refiere a todo el Estado o sólo a una parte del territorio estatal. También es posible que el control geográfico de la información esté dividido entre la Comisión Nacional del Agua y las Comisiones de Agua Potable y Alcantarillado, por lo que será necesario aplicar lo expresado en el apartado de [Cuadros de concertación adicional](#) de este documento, donde se abordan los procesos de concertación en casos de que dos o más fuentes estén involucradas en el control estadístico de algún tema.

El citado de la fuente raíz de la Comisión Nacional del Agua será conforme a lo que se describe en la tabla siguiente:

ENTIDAD	FUENTE RAÍZ	SIGLAS
Aguascalientes	Comisión Nacional del Agua, Dirección Local	CONAGUA, Dirección Local
Baja California	Comisión Nacional del Agua, Organismo de Cuenca Península de Baja California	CONAGUA, Organismo de Cuenca Península de Baja California
Baja California Sur	Comisión Nacional del Agua, Dirección Local	CONAGUA, Dirección Local
Campeche	Comisión Nacional del Agua, Dirección Local	CONAGUA, Dirección Local
Coahuila de Zaragoza	Comisión Nacional del Agua, Dirección Local	CONAGUA, Dirección Local
Coahuila de Zaragoza	Comisión Nacional del Agua, Organismo de Cuenca Cuencas Centrales del Norte	CONAGUA, Organismo de Cuenca Cuencas Centrales del Norte
Colima	Comisión Nacional del Agua, Dirección Local	CONAGUA, Dirección Local
Chiapas	Comisión Nacional del Agua, Organismo de Cuenca Frontera Sur	CONAGUA, Organismo de Cuenca Frontera Sur
Chihuahua	Comisión Nacional del Agua, Dirección Local	CONAGUA, Dirección Local
Ciudad de México	Comisión Nacional del Agua, Organismo de Cuenca Aguas del Valle de México	CONAGUA, Organismo de Cuenca Aguas del Valle de México
Durango	Comisión Nacional del Agua, Dirección Local	CONAGUA, Dirección Local
Guanajuato	Comisión Nacional del Agua, Dirección Local	CONAGUA, Dirección Local
Guerrero	Comisión Nacional del Agua, Dirección Local	CONAGUA, Dirección Local
Hidalgo	Comisión Nacional del Agua, Dirección Local	CONAGUA, Dirección Local
Jalisco	Comisión Nacional del Agua, Organismo de Cuenca Lerma Santiago Pacífico	CONAGUA, Organismo de Cuenca Lerma Santiago Pacífico
México	Comisión Nacional del Agua, Dirección Local	CONAGUA, Dirección Local
Michoacán de Ocampo	Comisión Nacional del Agua, Dirección Local	CONAGUA, Dirección Local
Morelos	Comisión Nacional del Agua, Organismo de Cuenca Balsas	CONAGUA, Organismo de Cuenca Balsas
Nayarit	Comisión Nacional del Agua, Dirección Local	CONAGUA, Dirección Local
Nuevo León	Comisión Nacional del Agua, Organismo de Cuenca Río Bravo	CONAGUA, Organismo de Cuenca Río Bravo
Oaxaca	Comisión Nacional del Agua, Organismo de Cuenca Pacífico Sur	CONAGUA, Organismo de Cuenca Pacífico Sur
Puebla	Comisión Nacional del Agua, Dirección Local	CONAGUA, Dirección Local
Querétaro	Comisión Nacional del Agua, Dirección Local	CONAGUA, Dirección Local
Quintana Roo	Comisión Nacional del Agua, Dirección Local	CONAGUA, Dirección Local
San Luis Potosí	Comisión Nacional del Agua, Dirección Local	CONAGUA, Dirección Local
Sinaloa	Comisión Nacional del Agua, Organismo de Cuenca Pacífico Norte	CONAGUA, Organismo de Cuenca Pacífico Norte
Sonora	Comisión Nacional del Agua, Organismo de Cuenca Noroeste	CONAGUA, Organismo de Cuenca Noroeste
Tabasco	Comisión Nacional del Agua, Dirección Local	CONAGUA, Dirección Local
Tamaulipas	Comisión Nacional del Agua, Organismo de	CONAGUA, Organismo de Cuenca

	Cuenca Golfo Norte	Golfo Norte
Tlaxcala	Comisión Nacional del Agua, Dirección Local	CONAGUA, Dirección Local
Veracruz de Ignacio de la Llave	Comisión Nacional del Agua, Organismo de Cuenca Golfo Centro	CONAGUA, Organismo de Cuenca Golfo Centro
Yucatán	Comisión Nacional del Agua, Organismo de Cuenca Península de Yucatán	CONAGUA, Organismo de Cuenca Península de Yucatán
Zacatecas	Comisión Nacional del Agua, Dirección Local	CONAGUA, Dirección Local

Cabe mencionar que, en Coahuila de Zaragoza existe tanto Dirección Local como Organismo de Cuenca por lo que el correcto citado dependerá de quien sea la instancia que les proporcione determinada información.

2.11

Algunas fuentes locales de CONAGUA han comentado la dificultad de captar información del nivel de tratamiento en el servicio privado, ya que no todas las empresas industriales y del sector servicios le reportan en tiempo y forma, por lo que habrá de revisarse la información que se reciba para valorar su representatividad en la entidad y en su caso ser sujeta a una Nota o llamada aclaratoria, referida a la proporción del agua tratada que se reporta.

Cabe señalar que una misma planta puede tener varios niveles de tratamiento como parte del sistema en su conjunto, en ese sentido, la fuente deberá considerar aquél tipo de tratamiento que sea el más significativo para cada planta, con el fin de evitar duplicaciones de cifras, es decir, se deberá cuantificar el número de plantas a partir del nivel de tratamiento principal en cada una de ellas.

Asimismo, es necesario aclarar que la categoría **Capacidad instalada**, se refiere a la cantidad estimada de aguas residuales que puede tratar una planta en condiciones normales, de acuerdo con las características técnicas de su diseño, y no a la capacidad de operación o tratamiento; y que el Volumen tratado es el aforo o cantidad de agua procesada que sale de las plantas, en millones de metros cúbicos por año. Al respecto, la fuente deberá indicar si los datos para el Volumen proceden de algún método de medición o de estimación; dependiendo de su respuesta, el símbolo E/ que aparece en el encabezado se mantendrá o se cancelará; asimismo, si la fuente confirma que los datos son estimados, habrá que solicitarle el método de esa estimación y explicarlo a pie de cuadro.

Sería conveniente que el técnico considere que el registro de las Plantas de tratamiento es controlado por la Subgerencia de Agua Potable y Saneamiento de la Comisión Nacional del Agua (CONAGUA) y para el caso de plantas particulares, el área de calidad de agua de la misma dependencia.

Por último, se informa que se han agregado corchetes cuadrados a las clases de la variable Nivel de tratamiento para atender aquellos casos donde no se dispone de tal desglose en la entidad, sin embargo se recomienda seguir insistiendo con las fuentes para captar la variable en la medida que muchas entidades sí presentan esa información, lo cual expresa que sí es viable disponer del dato.

2.12x y 2.13x

Se ha agregado el carácter alfabético a los números de cuadro **para detener su publicación** en el sistema de consulta de tabulados de México en cifras, en tanto se hacen investigaciones orientadas a homogeneizar la información.

Estos cuadros fueron diseñados para dar a conocer los resultados de los monitoreos de la calidad del aire (contaminado por gases y partículas), y sus valores máximo y mínimo anual, respecto a las Normas Oficiales Mexicanas (NOM), o a la metodología particular que se aplique en la entidad, siempre y cuando esté especificada la misma a pie de cuadro.

Dichos Formatos tipo se utilizarán como modelo en la solicitud de información a nivel local, por lo que las características de su diseño pueden ser distintas respecto a la información que se dispone en cada una de las entidades federativas, en ese sentido, **la fuente deberá hacer los ajustes** que considere pertinentes o, en su caso; en tal situación, debe solicitársele a la fuente que exprese mediante una nota o llamada las condiciones bajo las cuales se obtuvieron sus valores de referencia; de no corresponder con los criterios de la Norma Oficial Mexicana, debe cancelarse la referencia a esta norma en el cuadro y expresar el documento o metodología en donde se sustente la medición.

Estas mediciones pueden ser atendidas por distintas instituciones en cada entidad y por tal razón el Formato tipo presenta fuentes alternativas.

Se ha identificado en ediciones anteriores que algunas fuentes usan métodos diferentes a la Norma Oficial Mexicana, debido a limitaciones de tipo presupuestal y de equipo técnico, pero que no están expresados en sus cuadros estadísticos, por tal motivo **en el formato 2.12** los valores de referencia de los contaminantes se han puesto entre corchetes angulares **solo como ejemplo**, para que la fuente registre los valores que efectivamente utiliza como referencia, sean o no ajustados a la NOM, así como el método que utiliza. Los corchetes angulares también se justifican, en la medida en que la misma norma oficial presenta hasta tres valores de referencia para algunos contaminantes, dependiendo del procedimiento utilizado y el tiempo de registro en las estaciones de medición. Por ejemplo, el dióxido de azufre se puede medir con base en un promedio de registro de 24 horas una vez al año, a un promedio anual, o a un promedio de 8 horas, arrojando en cada caso los siguientes límites de concentración de contaminantes: 288 $\mu\text{g}/\text{m}^3$ ó 0,110 ppm; 66 $\mu\text{g}/\text{m}^3$ ó 0,025 ppm; ó 524 $\mu\text{g}/\text{m}^3$ ó 0,200 ppm respectivamente; así se espera ganar en precisión para este cuadro (2.12) permitiendo a la fuente local asignar el valor que le corresponda, aunque se debe tener presente que el cuadro debe expresar los valores correspondientes al año de referencia.

De la misma manera, el área responsable de integración estatal deberá vigilar que los nuevos diseños se ajusten a las normas de presentación establecidas para el proyecto. También deberán tomarse en cuenta las siguientes consideraciones, particularmente para el cuadro 2.12:

- El número de decimales corresponde al de la Norma Oficial Mexicana para cada contaminante.
- Los datos de valores máximos y mínimos a registrar en cada una de las zonas deberán corresponder a los valores extremos que se registren en cualquiera de las estaciones de medición que se encuentren en cada zona, es decir, **en ningún caso deberán**

registrarse valores promedio.

Para interpretar lo anterior, ver el siguiente esquema:

Información considerando registros por estación.

	Contaminante "x"	
	Máxima	Mínima
Zona metropolitana	0.1080	0.0029
Zona 1	0.0958	0.0029
Estación 1	0.0655	0.0029
Estación 2	0.0958	0.0049
Zona 2	0.1080	0.0680
Estación 1	0.1080	0.0730
Estación 2	0.0915	0.0680

Forma como se presentará en el proyecto IIEGE

	Contaminante "x"	
	Máxima	Mínima
Zona metropolitana	0.1080	0.0029
Zona 1	0.0958	0.0029
Zona 2	0.1080	0.0680

- La fila de ciudad o zona metropolitana debe presentar el dato correspondiente como se señala en el ejemplo del esquema anterior.
- La información para estos cuadros no se genera en todas las ciudades debido principalmente a que no en todas existe equipo para monitorear contaminantes, o bien, las mediciones no se realizan de manera sistemática; por lo anterior, el formato considera en el título el nombre de la zona metropolitana o ciudad en donde sí existan esta clase de registros; incluso, si no se tratara de una zona metropolitana (que comprende a dos o más municipios) pero sí a una sola ciudad (que corresponda a un solo municipio) se tendrá que modificar el título, de tal manera que en vez de: la "[<zona metropolitana> de < >]" diga: la "[ciudad de < , , >]".
- Se ajustaron los formatos a dos coberturas geográficas opcionales, la de zona metropolitana y la de ciudad, en atención a la frecuencia de respuestas de ediciones anteriores, que correspondió a una u otra de ellas. En la integración debe revisarse si la cobertura de los datos es válida para toda la zona metropolitana o solo para una ciudad, ya que se han detectado casos en que la medición pareciera ser válida en su cobertura solo para una ciudad y no a un conjunto de municipios y ciudades que corresponden al área territorial más amplia que es la zona metropolitana, por lo que debe consultarse esta situación con la fuente.

Cuando para una entidad se disponga de datos de dos o más ciudades, la información se presentará en un solo cuadro, aunque **no deberán sumarse los datos** de esas ciudades con la

intención de conformar un total general del cuadro; para estos casos, en el título se deberán mencionar las dos o más ciudades como en el siguiente ejemplo: “Días con registro <IMECA> de los principales contaminantes atmosféricos en las [ciudades de < > y < >] según calidad del aire”.

2.13x

Cuando el método para calcular el Índice Metropolitano de la Calidad del Aire (IMECA) señalado al pie del cuadro en el Formato tipo no corresponda con la información recopilada en la entidad, pero si se disponga de un método particular, debe integrarse el cuadro siempre y cuando se envíe a Oficinas Centrales para su valoración y se especifique el método con que se obtuvieron los registros, a través del [Foro de asistencia técnica](#) del Sitio de colaboración.

2.14 al 2.17

El objetivo de estos cuadros es informar sobre las denuncias en materia ambiental (denominada **Denuncia popular** en el caso de la PROFEPA) que reciben las diferentes autoridades en la materia y el seguimiento de esas denuncias, a partir de varias perspectivas o variables, como **nivel y autoridad competente, etapa de atención y materia regulada**, hasta llegar a **motivo de la conclusión**. Considérese como fuente para la obtención de esta estadística a la PROFEPA; sin embargo también algunos Gobiernos de los estados cuentan con una Secretaría en la materia y los de los municipios con una Comisión, por lo que pueden ser importantes complementos o alternativas para la información requerida. En caso necesario, habrá de gestionarse una reunión en el seno del Comité de Planeación para el Desarrollo (COPLADE) con el fin de acordar el llenado de formatos.

Para el citado de la fuente: [PROFEPA, Delegación en el Estado.](#), se deben asentar las dos instancias siguientes de coordinación jerárquica, como sería la subdelegación y jefatura de departamento responsable de la información, por ejemplo el Departamento de Denuncias y quejas o su equivalente.

2.14 y 2.15

Será necesario explicar a la fuente encargada de proporcionar la información, **que no considere las denuncias recibidas por autoridad no competente** con el fin de evitar duplicaciones, ya que dichas denuncias se supone serán giradas a otra sí competente, de ahí que en el nombre de los cuadros se mencione por nivel y **autoridad de competencia**.

2.14

En apoyo a la integración de este cuadro, a continuación se describen algunas precisiones conceptuales:

- Se considerará como **Pendientes del año anterior**, a las denuncias recibidas en años anteriores y se refiere a aquella carga de trabajo con la que se inicia el año de referencia del cuadro y que corresponde tanto a la que no se le inició proceso alguno por parte de la autoridad que recibió la denuncia como a las que están en trámite del

año anterior o de años anteriores.

- **Recibidas**, se refiere a las denuncias que recibió la autoridad durante el año de referencia.
- **Concluidas**, son aquellas denuncias en las que ya se implantaron medidas para corregir el motivo de la denuncia, o bien que se consideraron improcedentes.
- **En trámite**, son las denuncias en donde la autoridad ya inició algún proceso, pero que al cierre del año aún no ha concluido.

Considerando estas precisiones, la suma de las **Pendientes del año anterior** más las **Recibidas durante el año**, corresponden a la carga de trabajo por atender durante el año de referencia por parte de la autoridad, donde el resultado de esa suma deberá ser igual a la suma de las **Concluidas** más las **En trámite**, que significan el estado que guarda la carga de trabajo registrada para el año de referencia. En otros términos, la información deberá ser congruente entre la carga de trabajo para el año y el seguimiento que se hizo con ella durante el mismo.

La llamada c/ del Formato tipo, corresponde a la llamada a/ en el archivo **Catálogo de AUTORIDADES FEDERALES denuncias** que se encuentra depositado en la sección [Catálogos y equivalencias](#) del Sitio de colaboración.

2.15

La suma de las denuncias en materia ambiental recibidas más las Denuncias en materia ambiental pendientes del año anterior deben ser igual o mayor a las Denuncias en materia ambiental concluidas y mayores a las Denuncias en materia ambiental en trámite.

2.15 al 2.17

La clasificación presentada en el encabezado está sustentada por lo señalado a través de la LGEEPA en materia de denuncias ambientales. Al respecto, es de precisar que un daño al medio ambiente puede afectar una o más materias ambientales, en ese sentido, y para evitar duplicaciones de las denuncias, la fuente deberá considerar únicamente la principal materia afectada motivo de la denuncia. Asimismo, el grupo residual [Otras], se deberá utilizar para clasificar otro tipo de denuncias en donde queden comprendidos casos como ruido, energía térmica, contaminación visual, contaminación por gallinas de corral, etc., que permiten completar el universo de denuncias que se registren.

En el SIPrE, para definir el citado de la fuente de los cuadros cuando los datos son proporcionados por dos o más fuentes, deberá considerarse lo indicado en el numeral 14 de las [Especificaciones para casos especiales en el SIPrE](#).

2.18

Como se explica en la Nota al pie del formato, la **Licencia de Funcionamiento** fue sustituida por la **Licencia Ambiental Única**, lo que obliga a considerar el llenado del cuadro con las siguientes tres posibles situaciones:

- **Licencias de Funcionamiento vigentes al 31 de diciembre del año de referencia.** Las cuales se refieren al inventario existente en la entidad de aquellas licencias con las que aún siguen funcionando los establecimientos que las solicitaron antes de la entrada en vigor de la nueva licencia.
- **Licencias Ambientales Únicas expedidas durante el año.** Que consideran únicamente a los establecimientos nuevos y a los que cambiaron de giro o ubicación, mismos a quienes se les expidió este nuevo concepto de licencia, pero únicamente durante el año de referencia, es decir, **la cuantificación debe considerar solo a las licencias expedidas entre enero y diciembre de ese año.**
- **Licencias Ambientales Únicas vigentes al 31 de diciembre del año de referencia.** Que se constituyen en el inventario a esa fecha de las licencias con las que funcionan los establecimientos que las solicitaron a partir de la entrada en vigor de esta nueva licencia.

El manejo e integración de este cuadro merece considerar las siguientes precisiones:

- No necesariamente en todas las entidades se deberán presentar los tres casos, esto es debido a que en algunas entidades aún no se registran **Licencias Ambientales Únicas** por no haber nuevas empresas que lo soliciten, o porque aún se siguen manejando con el esquema anterior; pero también puede suceder lo contrario, es decir, que las autoridades correspondientes hayan promovido el trámite de la nueva licencia a todos los establecimientos, sean nuevos o no.
- En el caso de las **Licencias Ambientales Únicas**, la relación entre las expedidas durante el año y las vigentes al final del mismo pudiera dar lugar a que se reporten los mismos datos, siempre y cuando no haya licencias vigentes expedidas en años anteriores; en consecuencia, la relación de las expedidas respecto a las vigentes debe ser menor o igual, en otras palabras, **el número de licencias expedidas durante el año no podrá ser mayor que las vigentes al final del mismo.**
- Las **Licencias de Funcionamiento** preexistentes pueden seguir subsistiendo, siempre y cuando cumplan con las actualizaciones que lo requieran por modificaciones en las condiciones originales en que se otorgaron.

Los corchetes que aparecen en el texto de la Nota donde dice mes y año, deberán ser sustituidos de acuerdo a los siguientes datos (previa confirmación de la fuente):

Entidad federativa	Mes y año
San Luis Potosí	diciembre de 1996
Aguascalientes, Baja California Sur, Chihuahua, Ciudad de México, Guanajuato, Guerrero, Michoacán de Ocampo, Nuevo León, Puebla, Tabasco y Morelos	abril de 1997
Estado de México	agosto de 1997
Baja California, Chiapas, Hidalgo y Oaxaca	abril de 1998
Jalisco, Coahuila de Zaragoza, Querétaro, Sonora, Tamaulipas, Tlaxcala y Veracruz de Ignacio de la Llave	enero de 1999
Campeche, Colima, Durango, Nayarit, Quintana Roo, Yucatán y Zacatecas	septiembre de 1999

Para entender la forma en que funciona la **Licencia Ambiental Única (LAU)**, a continuación se describen algunas características:

- Es un instrumento de regulación directa que permite coordinar, en un solo proceso, la evaluación y dictamen de las obligaciones y trámites que en materia ambiental corresponden a los establecimientos industriales de jurisdicción federal.
- Sintetiza en un solo proceso una serie de trámites que con el esquema anterior, los establecimientos estaban obligados a realizar, lo que significa que la LAU abarca tanto trámites relacionados con los servicios hidráulicos que proporciona la CONAGUA, como los de impacto ambiental, riesgo ambiental, emisiones a la atmósfera y generación y manejo de residuos peligrosos que corresponden a la SEMARNAT, todo ello con un enfoque multimedios, es decir, integrando las emisiones al aire, agua, suelo y las relaciones entre ellos.
- Aplica a los giros industriales contenidos en el Artículo 111 Bis de la LGEEPA; estos son: automotriz, química, celulosa y papel, asbesto, pinturas y tintas, vidrio, cemento y cal, generación de energía eléctrica, de tratamiento de residuos peligrosos, metalúrgica (incluye siderúrgica), petróleo y petroquímica.
- La LAU se emite por única vez y solo se revoca en el caso de cambio de localización del establecimiento o de giro industrial.
- La LAU es emitida por el Instituto Nacional de Ecología y Cambio Climático (INECC) en el caso de la Zona Metropolitana de la Ciudad de México y por las Delegaciones Federales de la SEMARNAT en los estados. En los casos de la industria del petróleo y petroquímica y de las empresas tratadoras de residuos peligrosos, el trámite se encuentra centralizado, es decir, ante el INECC.

Es obligatoria para establecimientos de los giros industriales citados cuando estén por instalarse o iniciar operaciones, o bien, cuando deban regularizarse por estar operando **sin Licencia de Funcionamiento**.

2.18 y 2.19

El listado que aparece en la columna matriz corresponde al **Sistema de Clasificación Industrial de América del Norte (SCIAN) 2013**, mismo que la fuente deberá respetar con el fin de hacer comparable la estadística entre entidades; en ese sentido y para facilitar el llenado del cuadro, se ha elaborado un catálogo de denominaciones utilizadas, tanto por las fuentes en ediciones anteriores, como por la PROFEPA a nivel central, y su correspondencia con los sectores que aparecen en el cuadro. Por lo anterior, será necesario entregarle a la fuente los archivos correspondientes a los siguientes catálogos que se encuentran en la sección de [Catálogos y equivalencias](#) del Sitio de colaboración: **Catálogo-SCIAN-SEMARNAT-Licencias** (para el cuadro 2.18) y **Catálogo visitas SCIAN-PROFEPA prop** (para el cuadro 2.19).

Los sectores que se describen en cada formato se presentan entre corchetes cuadrados para que sean cancelados aquéllos donde no exista información, es decir, se podrán cancelar conceptos de ese listado pero no se deberán modificar esas denominaciones ya que deben

corresponder con el clasificador SCIAN. En el cuadro 2.18 no se deberán agregar sectores distintos ya que el formato contiene el total de los ligados con la LAU, pero en el cuadro 2.19 sí se podrán agregar sectores, que son los que están relacionados en el archivo **Catálogo visitas SCIAN-PROFEPA prop**, el motivo es que en algunas entidades la coordinación interinstitucional federación-estado permite a la PROFEPA tener un campo de acción más amplio para atender su materia, por lo que sus acciones se considerarán del ámbito federal para fines estadísticos. Para dar de alta los sectores no considerados en Formato tipo 2.19, debe hacerse la solicitud mediante el [Foro de asistencia técnica](#), con su respectivo anexo donde la fuente presente la información respectiva, y se procederá a dar la alta en el SIPrE solamente para la entidad que lo solicite. De proceder un ajuste al catálogo de equivalencias en el SCIPDI, Oficina central realizará los cambios.

Será necesario considerar que estos dos cuadros no deben incorporar información de competencia de las dependencias estatales.

Para el citado de la fuente, se debe agregar la subdelegación y jefatura de departamento o área equivalente responsable de la información estadística.

2.19

La fuente deberá considerar que el concepto de **Visitas en materia ambiental** considera la inspección y verificación que la PROFEPA realiza en los establecimientos, desde las etapas previas hasta las subsecuentes al inicio del funcionamiento de los mismos **una vez que estos ya han obtenido su licencia para operar, y no se refiere al procedimiento de evaluación de impacto ambiental que una empresa debe atender como requisito para iniciar sus actividades.**

Cabe señalar que el propósito de estas visitas por parte de PROFEPA es vigilar el cuidado que las empresas deben tener sobre el medio ambiente, por lo que las clases descritas en el encabezado del cuadro consideran todas las posibilidades resultantes de estas visitas, en las que se esperaría hubiera pocas sanciones o clausuras; de cualquier manera, para los conceptos de **sanción administrativa** y **clausura** se incluyen llamadas que a pie de cuadro explican los contenidos de estas clases, los cuales deberán ser confirmados por la fuente, en el entendido de que una de las funciones de la PROFEPA es la promoción de mejoras técnicas y procedimientos para reducir la emisión de contaminantes.

Asimismo, se deberá tener cuidado en **no duplicar los datos** cuando una misma visita tenga como consecuencia tanto una sanción administrativa (que podría ser una multa), como una clausura (parciales o totales y temporales o definitivas), en cuyo caso la fuente deberá registrar la visita en una sola clase que en este tipo de situaciones deberá ser la clausura, es decir, **no es válido sumar sanciones administrativas más clausuras derivadas de las mismas visitas.**

La fuente deberá confirmar si los dos tipos de visitas son únicamente de competencia federal, y por lo tanto validar la acotación correspondiente en el título.

Las visitas de inspección y de verificación en materia ambiental de la PROFEPA pueden cubrir toda la gama de sectores económicos del clasificador SCIAN, por lo que la entidad que requiera el alta de un nuevo sector en el SIPrE podrá hacerlo a través del [Foro de asistencia técnica](#).

En **visitas de inspección**, los casos deben corresponder a los dictaminados durante el año, y para vistas de verificación pueden corresponder al seguimiento de casos inspeccionados durante el año y en años anteriores.

El contenido de las llamadas a/ y b/ debe ser revisado por la fuente, quien podrá agregar las precisiones que considere necesarias.

2.20

En lo que se refiere a **Ingresos generados por el servicio**, se le solicitarán a la fuente aquellos montos que correspondan a venta de hologramas, impuestos y otros ingresos que deriven del pago de cada verificación vehicular, **sin considerar las comisiones del propietario de cada centro**.

Por su parte, los **Ingresos generados por la concesión del servicio**, están referidos a los pagos (generalmente anuales) que los propietarios de centros de verificación vehicular deben efectuar para obtener los permisos que autoricen el funcionamiento del centro. Cabe señalar que esta categoría se encuentra entre corchetes debido a que se ha detectado que no es aplicable en todas las entidades donde existe el Programa de Verificación Vehicular, por lo que en su caso, el concepto deberá cancelarse, bien porque el pago se hace por única vez en la entidad o porque no se haga tal cobro por parte del Gobierno del Estado.

Existen casos en que la verificación no es obligatoria en la entidad, existen otros en que los establecimientos concesionados pagan por única vez una cuota a la autoridad correspondiente, y unos más en que es el propio Gobierno quien cuenta con establecimientos propios para realizar esta verificación; por estas razones, el concepto de **Ingresos generados por la concesión del servicio** no necesariamente tendrá registros en la entidad, en cuyo caso deberá cancelarse ese concepto; ante este tipo de situaciones, **será conveniente explicar a pie de cuadro** este tipo de características del Programa de verificación en la entidad.

Asimismo, es importante señalar que la información **se refiere al Programa estatal de verificación**, por lo que el título incluye esta acotación; lo anterior se debe a que existe un programa de verificación vehicular del autotransporte federal, a cargo de la Secretaría de Comunicaciones y Transportes (SCT), cuya información no se considera en este tabulado, principalmente debido a que no se ha identificado disponibilidad de esa información a nivel de entidad federativa.

Para las entidades que tienen este tipo de centros en varias ciudades, se deberá sumar la información de cada uno de ellos y presentar el total estatal, pero aclarar en la Nota las ciudades consideradas.

2.21 y 2.22

También para estos dos formatos se requiere que la información considere todo el ámbito estatal, sin embargo, a través del análisis de respuesta a ediciones anteriores, se ha observado que en varios casos solo se dispone de datos para alguna determinada ciudad (en general la capital del Estado), por lo cual será necesario que en todas aquellas entidades donde se presente esta situación, **se agregue una Nota donde se describa la cobertura geográfica a que haga referencia la información**. Sin embargo es recomendable que se mantengan los

municipios que se han presentado desde ediciones pasadas y más cuando son los principales en la entidad, lo anterior con el fin de ofrecer la continuidad histórica de los datos y favorecer la comparabilidad y representatividad.

Cabe señalar que con el fin de lograr la armonización conceptual con que están diseñados ambos formatos, en la sección de [Catálogos y equivalencias](#) del Sitio de colaboración, se encuentra depositado el archivo ***Incendios registrados por causa y lugar*** que contiene las relaciones de todos los conceptos que han proporcionado las fuentes para ediciones anteriores (una para *causa* y otra para *lugar*) y la forma en que deberán clasificarse de acuerdo a los formatos. Estos catálogos deberán ser proporcionados a la fuente con el fin de que la información solicitada pueda agruparse de acuerdo a las clasificaciones establecidas en los formatos; en ese sentido, si la fuente no proporciona la información conforme a los formatos, será en la Coordinación Estatal donde se reagrupe la estadística recibida con base en los catálogos.

3 Población

3.1 y 3.2

Los datos se obtendrán de los archivos **Indicadores demográficos 1950-2050.csv** y **Municipios 2010/2030.csv** respectivamente, ubicados en la página de Internet del Consejo Nacional de Población (CONAPO) específicamente en las [Proyecciones de la Población de México y Entidades Federativas, 2016-2050](#).

El **área de sistemas** en oficinas centrales integrará en el SIPrE la información para todas las entidades, por lo que los responsables del proyecto IIEGE en cada entidad deberán esperar el aviso de su liberación en el Foro de asistencia técnica. Las actualizaciones por cambios en la serie histórica que afecte a categorías en BD histórica será también atendida por Oficinas Centrales. La información capturada se depositará en [Para su integración](#) para revisión por parte de las áreas regionales y estatales; cualquier observación o duda, hacer su intervención en el [Foro de asistencia técnica](#).

3.3, 3.4, 3.25 y 3.26

Información correspondiente a la **Encuesta Intercensal 2015** que ya ha sido integrada por el área de sistemas al SIPrE, por lo que no será considerada en el plan de tabulación de la edición 2019. Sin embargo, estos cuadros están disponibles en el módulo **Liberar cuadros**, para su revisión conforme a lo descrito en el numeral 26 de las [especificaciones técnicas generales](#).

3.5 al 3.9 y 3.19 al 3.24

La información de 2017 para nacimientos, matrimonios y divorcios está disponible en las Estadísticas vitales de [Natalidad](#) y [Nupcialidad](#).

3.5 al 3.24

La información que se encuentre disponible para estos cuadros **deberá ser integrada en el SIPrE para cualquiera de los años solicitados en Formatos tipo e independientemente de la condición preliminar o definitiva de los datos**; cabe señalar que en los casos de información preliminar, el estado del dato en el Sistema deberá tener esa condición; ante esta situación, las Direcciones Regionales deberán estar al tanto de la difusión de cifras definitivas para que sean sustituidas por las preliminares previamente integradas en el Sistema; el responsable de la sustitución de cifras deberá ser asignado por la Dirección Regional y podría ser el personal de la propia DR o de la Coordinación Estatal.

Asimismo, cuando la información del último año solicitado en formato aún no esté disponible, en el Sistema **deberá capturarse con ND**; una vez que se disponga de la información para el año respectivo, deberá integrarse la información en el SIPrE en sustitución de los símbolos ND; el área responsable de darle este seguimiento será la DR, quien definirá al responsable de integrar los datos en el Sistema.

Cuando en estos cuadros se integren cifras preliminares o no se pueda integrar información del último año considerado en formato debido a la no disponibilidad, es posible que la información sea difundida por la fuente en fechas posteriores a la liberación de los productos de IIEGE, por lo que tal información **deberá ser considerada para las actualizaciones continuas**.

3.5 al 3.9

Lo referido a Nacimientos en el cuadro resumen (3.5) **solo debe incorporar lo correspondiente a entidad de residencia** y por esa razón, el formato ya incorpora un ND en el año de 2018 para esa categoría, ya que no se espera contar con cifras de ese tipo de registro al momento de liberar cada producto de IIEGE; es decir, **no deberá incorporarse la cifra de entidad de registro para Nacimientos en ese cuadro resumen**.

Por otro lado, es importante mencionar que las cifras de **Defunciones a 2017, posiblemente para algunas entidades seguirán sufriendo modificaciones** por parte del área generadora, lo que implicará sustituir cifras en el SIPrE y considerar todo el desglose previamente diseñado en el sistema. Por lo anterior se deberá tener cuidado en los datos correspondientes, realizar actualizaciones cuando así proceda.

3.5

El cuadro de salida el SIPrE presenta a pie de cuadro la fuente utilizada para cada categoría, lo cual es correcto.

3.10 al 3.18

El área generadora informó que la estadística de 2018 correspondiente a defunciones generales, defunciones de menores de un año, defunciones accidentales y violentas y suicidios, no estará disponible en los tiempos requeridos para la edición 2019, por lo que los formatos respectivos no consideran ese año.

La información de 2017 está disponible en el tabulado interactivo de [Estadísticas de Mortalidad general](#) de la página del INEGI.

3.13 y 3.15

La información para estos cuadros estará disponible en los tabulados predefinidos de las Estadísticas vitales de Mortalidad, particularmente deberá descargarse el tabulado [14. Principales causas de mortalidad por residencia habitual, grupos de edad y sexo del fallecido](#), de donde se podrá obtener lo correspondiente a defunciones generales (formato 3.13) y defunciones de menores de un año (formato 3.15); el tabulado que difunde el área generadora ya presenta organizada la información conforme a los requerimientos del cuadro, donde solamente será necesario agregar los grupos residuales para las causas que se encuentren desagregadas y con ello poder obtener los subtotales que corresponden a las causas con desglose; al respecto, el responsable de integrar esta información acotará la clase residual de la agrupación **Resto de <causa desagregada>** (Ejemplo.- Resto de las enfermedades del corazón) para que no queden clases abiertas y se advierta la exhaustividad

de cada grupo; este ajuste se logrará por diferencia entre el total del grupo y las causas desagregadas.

Los tabulados que se encuentran en Internet incluyen cuatro llamadas, de las cuales **la referida al Sexo no deberá incorporarse** ya que el formato no considera a esa variable; para las otras tres, en el caso de que las causas definidas como: 46 Ciertas afecciones originadas en el periodo perinatal y 26-29 Enfermedades del corazón, sí se incluyan en el cuadro a presentar, deberán agregarse a pie de cuadro las llamadas correspondientes donde se incorporen también las claves como sigue.- **x/ Incluye tétanos neonatal (A33) y/o Excluye paro cardíaco (29C)**, respectivamente; la última llamada se agregará en los casos que así lo requieran conforme se presente en la consulta de cada entidad.



Principales causas de mortalidad por residencia habitual, grupos de edad y sexo del fallecido

Consulta de resultados: Tabulados básicos

[Inicio](#)

Seleccione las Variables

Variables

Año de registro: 2017 Sexo: Total Grupo de edad: Total [Actualizar consulta](#)

Entidad federativa : Aguascalientes

Orden de Importancia	Causas	Clave Lista Mexicana	Defunciones
	Total	01-E59	6,158 ^b
1	Enfermedades del corazón ^c	26-29	1,055
	Enfermedades isquémicas del corazón	28	712
2	Tumores malignos	08-15	834
	De la tráquea, de los bronquios y del pulmón	10B	91
	De la mama	11D	90
	De la próstata	12F	89
3	Diabetes mellitus	20D	801
4	Accidentes	E49-E53, E57-E58	412
	De tráfico de vehículos de motor	E49B	214
5	Enfermedades pulmonares obstructivas crónicas	33G	335
6	Enfermedades cerebrovasculares	30	292
7	Enfermedades del hígado	35L-35M	245
	Enfermedad alcohólica del hígado	35L	104
8	Influenza y neumonía	33B-33C	202
9	Ciertas afecciones originadas en el período perinatal ^d	46	143
	Dificultad respiratoria del recién nacido y otros trastornos respiratorios originados en el período perinatal	46F	71
10	Lesiones autoinfligidas intencionalmente	E54	140
11	Insuficiencia renal	38C	119
12	Malformaciones congénitas, deformidades y anomalías cromosómicas	47	107
13	Desnutrición y otras deficiencias nutricionales	21	105
14	Agresiones	E55	78
15	Úlceras gástrica y duodenal	35D	44
16	Bronquitis crónica y la no especificada, enfisema y asma	33D-33E	43
17	Síndrome de dependencia del alcohol	22C	39
18	Enfermedades infecciosas intestinales	01	35
19	Enfermedad de Alzheimer	23D	29
20	Infecciones respiratorias agudas	32A-32D,33A,33K	27
	Subtotal		5,085
	Paro cardíaco	29C	0
	Síntomas, signos y hallazgos anormales clínicos y de laboratorio, no clasificados en otra parte	48	31
	Las demás causas	-	1,042

^a Los criterios para la selección de las 20 principales causas de muerte consideran la Lista Mexicana de Enfermedades y comprende por lo menos el 80% del total de defunciones registradas. Se excluyen los grupos de causas insuficientemente especificadas.

^b El total no corresponde a la suma de ambos sexos, ya que incluye sexo no especificado.

^c Excluye paro cardíaco (29 C).

^d Incluye tétanos neonatal (A33).

^e Incluye tétanos obstétrico (A34), trastornos mentales y del comportamiento asociados con el puerperio (F53), y osteomalacia puerperal (M83.0), se exceptúa el subgrupo (43R).

Fuente: INEGI. Dirección General de Estadísticas Sociodemográficas; Estadísticas Vitales.

Cabe señalar que en el SIPrE estarán dadas de alta todas las clases y subclases para las que se prevea la condición de **principales causas** pero considerando a todas las entidades federativas, lo que conlleva a que no todos los conceptos apliquen en todas las entidades; en ese sentido, cada Coordinación Estatal deberá utilizar la **selección de productos** a través del botón de **filtro de nulos** que aparece en la pantalla de captura, con el fin de que únicamente capture las causas principales de su entidad, evitando con ello la captura de ND o ceros en el

Sistema para aquellas causas no seleccionadas como principales, o bien, evitar la consulta interactiva para obtener los datos de conceptos que no se presentarán en los productos de IIEGE pero que sí aparecen en el SIPrE.

Una vez integrados estos dos tabulados, deberán ser validados por el departamento que tenga a su cargo la generación de la estadística de los hechos vitales en la Dirección Regional. Asimismo y como apoyo a la interpretación de esta información, en la sección de [Catálogos y equivalencias](#) que se encuentra en el Sitio de colaboración, estará depositada la *Lista Mexicana para la Selección de las Principales Causas de Mortalidad*.

3.15

En el SIPrE ya están dadas de alta las causas de muerte de las defunciones de menores de un año en grupos que abarcan algunas causas de muerte como por ejemplo: **32A-32D, 33A, 33K Infecciones respiratorias agudas**; en caso de no encontrar la que se requiera, solicitar su alta en el [Foro de asistencia técnica](#).

3.16 y 3.17

La información para el llenado de estos cuadros (que deberán integrarse **conforme a la entidad de ocurrencia**) se encuentra disponible en el tabulado interactivo de [Estadísticas de Mortalidad general](#).

Para obtener los datos correspondientes al cuadro 3.16 deberán seleccionarse las siguientes opciones:

Mortalidad

Conjunto de datos: Mortalidad general

Información de 1990 a 2017

Consultar información de:

Defunciones generales

Defunciones accidentales y violentas

Defunciones maternas totales

Defunciones para calcular la razón de la mortalidad materna

Defunciones infantiles

Seleccione las Variables

Características de la defunción	Características del (la) fallecido (a)	Muertes accidentales y violentas
<input type="checkbox"/> Entidad y municipio de registro	<input checked="" type="checkbox"/> Sexo	<input type="checkbox"/> Tipo de defunción
<input type="checkbox"/> Entidad y municipio de ocurrencia	<input checked="" type="checkbox"/> Edad	<input checked="" type="checkbox"/> Sitio de ocurrencia de la lesión
<input type="checkbox"/> Área urbana - rural de ocurrencia	<input type="checkbox"/> Edad (menores de 1 año)	<input type="checkbox"/> Ocurrió en el desempeño de su trabajo
<input type="checkbox"/> Tamaño de localidad de ocurrencia	<input type="checkbox"/> Afiliación a los servicios de salud	<input type="checkbox"/> Condición de necropsia
<input checked="" type="checkbox"/> Año de registro	<input type="checkbox"/> Estado conyugal	<input type="checkbox"/> Condición de violencia familiar
<input type="checkbox"/> Mes de registro	<input type="checkbox"/> Nacionalidad	<input type="checkbox"/> Parentesco del presunto agresor
<input type="checkbox"/> Año de ocurrencia	<input type="checkbox"/> Condición de habla lengua indígena	<input type="checkbox"/> Entidad y municipio de ocurrencia de la lesión
<input type="checkbox"/> Mes de ocurrencia	<input type="checkbox"/> Entidad y municipio de residencia habitual	
<input type="checkbox"/> Sitio de ocurrencia de la defunción	<input type="checkbox"/> Área urbana - rural de residencia habitual	
<input type="checkbox"/> Causas detalladas CIE	<input type="checkbox"/> Tamaño de localidad de residencia habitual	
<input type="checkbox"/> Lista de tabulación 1 para mortalidad de la CIE	<input type="checkbox"/> Nivel de escolaridad	
<input type="checkbox"/> Lista mexicana de enfermedades	<input type="checkbox"/> Condición de actividad económica	
<input type="checkbox"/> Condición de atención médica	<input type="checkbox"/> Ocupación	
<input type="checkbox"/> Persona que certificó la defunción		
<input type="checkbox"/> Hora de la defunción		

Para el cuadro 3.17, las opciones a elegir serán:

Mortalidad

Conjunto de datos: Mortalidad general

Información de 1990 a 2017
Consultar información de:

Defunciones generales
 Defunciones para calcular la razón de la mortalidad materna
 Defunciones accidentales y violentas
 Defunciones infantiles
 Defunciones maternas totales

Seleccione las Variables

Características de la defunción	Características del (la) fallecido (a)	Muertes accidentales y violentas
<input type="checkbox"/> Entidad y municipio de registro	<input type="checkbox"/> Sexo	<input type="checkbox"/> Tipo de defunción
<input checked="" type="checkbox"/> Entidad y municipio de ocurrencia	<input type="checkbox"/> Edad	<input checked="" type="checkbox"/> Sitio de ocurrencia de la lesión
<input type="checkbox"/> Área urbana - rural de ocurrencia	<input type="checkbox"/> Edad (menores de 1 año)	<input type="checkbox"/> Ocurrió en el desempeño de su trabajo
<input type="checkbox"/> Tamaño de localidad de ocurrencia	<input type="checkbox"/> Afiliación a los servicios de salud	<input type="checkbox"/> Condición de necropsia
<input checked="" type="checkbox"/> Año de registro	<input type="checkbox"/> Estado conyugal	<input type="checkbox"/> Condición de violencia familiar
<input type="checkbox"/> Mes de registro	<input type="checkbox"/> Nacionalidad	<input type="checkbox"/> Parentesco del presunto agresor
<input type="checkbox"/> Año de ocurrencia	<input type="checkbox"/> Condición de habla lengua indígena	<input type="checkbox"/> Entidad y municipio de ocurrencia de la lesión
<input type="checkbox"/> Mes de ocurrencia	<input type="checkbox"/> Entidad y municipio de residencia habitual	
<input type="checkbox"/> Sitio de ocurrencia de la defunción	<input type="checkbox"/> Área urbana - rural de residencia habitual	
<input type="checkbox"/> Causas detalladas CIE	<input type="checkbox"/> Tamaño de localidad de residencia habitual	
<input checked="" type="checkbox"/> Lista de tabulación 1 para mortalidad de la CIE	<input type="checkbox"/> Nivel de escolaridad	
<input type="checkbox"/> Lista mexicana de enfermedades	<input type="checkbox"/> Condición de actividad económica	
<input type="checkbox"/> Condición de atención médica	<input type="checkbox"/> Ocupación	
<input type="checkbox"/> Persona que certificó la defunción		
<input type="checkbox"/> Hora de la defunción		

Cabe mencionar que para el cuadro 3.17, las causas que aparecen anotadas en la columna matriz corresponden a la **Lista 1 para la Tabulación de la Clasificación Internacional de Enfermedades, 10^a Revisión**.

Una vez hecha la consulta, se deberán seguir las siguientes instrucciones:

1. Colocar la variable **Lista de tabulación 1 para mortalidad de la CIE** en las filas
2. Expandir el Total
3. Expandir **Causas externas de morbilidad y mortalidad**.

3.18

La información se encuentra disponible en el tabulado interactivo de [Estadísticas de Mortalidad general](#).

Para obtener los datos correspondientes deberán seleccionarse las siguientes opciones:

Mortalidad

Conjunto de datos: Mortalidad general

Información de 1990 a 2017
Consultar información de:

Defunciones generales
 Defunciones para calcular la razón de la mortalidad materna
 Defunciones accidentales y violentas
 Defunciones infantiles
 Defunciones maternas totales

Seleccione las Variables

<p>Características de la defunción</p> <p><input type="checkbox"/> Entidad y municipio de registro</p> <p><input type="checkbox"/> Entidad y municipio de ocurrencia</p> <p><input type="checkbox"/> Área urbana - rural de ocurrencia</p> <p><input type="checkbox"/> Tamaño de localidad de ocurrencia</p> <p><input checked="" type="checkbox"/> Año de registro</p> <p><input type="checkbox"/> Mes de registro</p> <p><input type="checkbox"/> Año de ocurrencia</p> <p><input type="checkbox"/> Mes de ocurrencia</p> <p><input type="checkbox"/> Sitio de ocurrencia de la defunción</p> <p><input type="checkbox"/> Causas detalladas CIE</p> <p><input type="checkbox"/> Lista de tabulación 1 para mortalidad de la CIE</p> <p><input type="checkbox"/> Lista mexicana de enfermedades</p> <p><input type="checkbox"/> Condición de atención médica</p> <p><input type="checkbox"/> Persona que certificó la defunción</p> <p><input type="checkbox"/> Hora de la defunción</p>	<p>Características del (la) fallecido (a)</p> <p><input checked="" type="checkbox"/> Sexo</p> <p><input checked="" type="checkbox"/> Edad</p> <p><input type="checkbox"/> Edad (menores de 1 año)</p> <p><input type="checkbox"/> Afiliación a los servicios de salud</p> <p><input type="checkbox"/> Estado conyugal</p> <p><input type="checkbox"/> Nacionalidad</p> <p><input type="checkbox"/> Condición de habla lengua indígena</p> <p><input checked="" type="checkbox"/> Entidad y municipio de residencia habitual</p> <p><input type="checkbox"/> Área urbana - rural de residencia habitual</p> <p><input type="checkbox"/> Tamaño de localidad de residencia habitual</p> <p><input type="checkbox"/> Nivel de escolaridad</p> <p><input type="checkbox"/> Condición de actividad económica</p> <p><input type="checkbox"/> Ocupación</p>	<p>Muertes accidentales y violentas</p> <p><input checked="" type="checkbox"/> Tipo de defunción</p> <p><input type="checkbox"/> Sitio de ocurrencia de la lesión</p> <p><input type="checkbox"/> Ocurrió en el desempeño de su trabajo</p> <p><input type="checkbox"/> Condición de necropsia</p> <p><input type="checkbox"/> Condición de violencia familiar</p> <p><input type="checkbox"/> Parentesco del presunto agresor</p> <p><input type="checkbox"/> Entidad y municipio de ocurrencia de la lesión</p>
--	--	--

En esta consulta, deberá considerarse únicamente lo referido a la causa **suicidios**.

3.20 y 3.21

Para las entidades que no presentan información por tipo de contrayente no sería correcto presentar la variable en el encabezado de la columna matriz, sin embargo, el SIPrE no permite hacer dicho ajuste de manera diferenciada, por lo que dicha variable se presenta de manera uniforme para todas las entidades.

3.20 al 3.24

La indicación del dato preliminar para el 2018 está sujeta a posibles cambios de acuerdo a la forma como se presente la información una vez que esté disponible para la integración del cuadro.

3.23 y 3.24

La información se encuentra disponible en el tabulado interactivo de [Divorcios](#).

Para obtener los datos correspondientes al cuadro 3.23 deberán seleccionarse las siguientes opciones:

Nupcialidad

Conjunto de datos: Divorcios

Información de 1985 a 2017
Consultar información de:

Divorcios Relación divorcios-matrimonios

Seleccione las Variables

<p>Características del divorcio</p> <p><input checked="" type="checkbox"/> Año de registro</p> <p><input type="checkbox"/> Mes de registro</p> <p><input type="checkbox"/> Año de presentación de la demanda</p> <p><input type="checkbox"/> Mes de presentación de la demanda</p> <p><input checked="" type="checkbox"/> Entidad y municipio de registro</p> <p><input type="checkbox"/> Tamaño de localidad de registro (se incluye de 2002 en adelante)</p> <p><input type="checkbox"/> Tipo de trámite</p> <p><input type="checkbox"/> Tipo de divorcio</p> <p><input checked="" type="checkbox"/> Tipo de divorciante</p> <p><input type="checkbox"/> Causas de divorcio</p> <p><input type="checkbox"/> Persona que inició el juicio de divorcio</p> <p><input type="checkbox"/> Persona a favor de quién se resuelve el juicio</p> <p><input type="checkbox"/> Número de hijos en el matrimonio</p> <p><input type="checkbox"/> Número de hijos menores de edad</p> <p><input type="checkbox"/> Persona a quien se le asigna la custodia de los hijos</p> <p><input type="checkbox"/> Número de hijos en custodia</p> <p><input type="checkbox"/> Persona a quien se le asigna la patria potestad</p> <p><input type="checkbox"/> Número de hijos en patria potestad</p> <p><input type="checkbox"/> Persona a quien se le asigna la pensión alimenticia</p> <p><input type="checkbox"/> Número de hijos a quienes se les asigna la pensión alimenticia</p>	<p>Características del matrimonio</p> <p><input type="checkbox"/> Año de registro</p> <p><input type="checkbox"/> Mes de registro</p> <p><input type="checkbox"/> Entidad y municipio de registro</p> <p><input type="checkbox"/> Tamaño de localidad de registro</p> <p><input type="checkbox"/> Duración legal</p> <p><input type="checkbox"/> Duración social</p> <p>Características del primer divorciante</p> <p><input checked="" type="checkbox"/> Sexo</p> <p><input type="checkbox"/> Entidad y municipio de residencia habitual</p> <p><input type="checkbox"/> Tamaño de localidad de residencia habitual</p> <p><input type="checkbox"/> Área urbana y rural de residencia habitual</p> <p><input type="checkbox"/> Nacionalidad</p> <p><input type="checkbox"/> Año de nacimiento</p> <p><input checked="" type="checkbox"/> Edad al divorcio</p> <p><input type="checkbox"/> Edad al matrimonio</p> <p><input type="checkbox"/> Estado conyugal (civil) anterior</p> <p><input type="checkbox"/> Nivel de escolaridad</p> <p><input type="checkbox"/> Condición de actividad económica</p> <p><input type="checkbox"/> Posición en el trabajo</p> <p><input type="checkbox"/> Tipo de actividad no económica</p>	<p>Características del segundo divorciante</p> <p><input checked="" type="checkbox"/> Sexo</p> <p><input type="checkbox"/> Entidad y municipio de residencia habitual</p> <p><input type="checkbox"/> Tamaño de localidad de residencia habitual</p> <p><input type="checkbox"/> Área urbana y rural de residencia habitual</p> <p><input type="checkbox"/> Nacionalidad</p> <p><input type="checkbox"/> Año de nacimiento</p> <p><input checked="" type="checkbox"/> Edad al divorcio</p> <p><input type="checkbox"/> Edad al matrimonio</p> <p><input type="checkbox"/> Estado conyugal (civil) anterior</p> <p><input type="checkbox"/> Nivel de escolaridad</p> <p><input type="checkbox"/> Condición de actividad económica</p> <p><input type="checkbox"/> Posición en el trabajo</p> <p><input type="checkbox"/> Tipo de actividad no económica</p>
---	--	---

Al seleccionar **Divorciantes hombre-mujer** se deberá ir al recuadro siguiente primero para primer divorciante y seleccionar hombre y en segundo divorciante seleccionar mujer.

Sexo primer divorciante

- Total

Hombre (seleccionar)

Mujer

Sexo segundo divorciante

- Total

Hombre

Mujer (seleccionar)

Para **Divorciantes mujer-hombre** seleccionar en el recuadro de primer divorciante mujer y recuadro segundo divorciante hombre.

Sexo primer divorciante

- Total

Hombre

Mujer (seleccionar)

Sexo segundo divorciante

- Total

Hombre (seleccionar)

Mujer

Para el cuadro 3.24, las opciones a elegir serán:

Nupcialidad

Conjunto de datos: Divorcios

Información de 1985 a 2017
Consultar información de:

Divorcios Relación divorcios-matrimonios

Seleccione las Variables

Características del divorcio	Características del matrimonio	Características del segundo divorciante
<input checked="" type="checkbox"/> Año de registro	<input type="checkbox"/> Año de registro	<input checked="" type="checkbox"/> Sexo
<input type="checkbox"/> Mes de registro	<input type="checkbox"/> Mes de registro	<input type="checkbox"/> Entidad y municipio de residencia habitual
<input type="checkbox"/> Año de presentación de la demanda	<input type="checkbox"/> Entidad y municipio de registro	<input type="checkbox"/> Tamaño de localidad de residencia habitual
<input type="checkbox"/> Mes de presentación de la demanda	<input type="checkbox"/> Tamaño de localidad de registro	<input type="checkbox"/> Área urbana y rural de residencia habitual
<input checked="" type="checkbox"/> Entidad y municipio de registro	<input type="checkbox"/> Duración legal	<input type="checkbox"/> Nacionalidad
<input type="checkbox"/> Tamaño de localidad de registro (se incluye de 2002 en adelante)	<input type="checkbox"/> Duración social	<input type="checkbox"/> Año de nacimiento
<input type="checkbox"/> Tipo de trámite		<input type="checkbox"/> Edad al divorcio
<input type="checkbox"/> Tipo de divorcio	Características del primer divorciante	<input type="checkbox"/> Edad al matrimonio
<input checked="" type="checkbox"/> Tipo de divorciante	<input checked="" type="checkbox"/> Sexo	<input type="checkbox"/> Estado conyugal (civil) anterior
<input type="checkbox"/> Causas de divorcio	<input type="checkbox"/> Entidad y municipio de residencia habitual	<input checked="" type="checkbox"/> Nivel de escolaridad
<input type="checkbox"/> Persona que inició el juicio de divorcio	<input type="checkbox"/> Tamaño de localidad de residencia habitual	<input type="checkbox"/> Condición de actividad económica
<input type="checkbox"/> Persona a favor de quién se resuelve el juicio	<input type="checkbox"/> Área urbana y rural de residencia habitual	<input type="checkbox"/> Posición en el trabajo
<input type="checkbox"/> Número de hijos en el matrimonio	<input type="checkbox"/> Nacionalidad	<input type="checkbox"/> Tipo de actividad no económica
<input type="checkbox"/> Número de hijos menores de edad	<input type="checkbox"/> Año de nacimiento	
<input type="checkbox"/> Persona a quien se le asigna la custodia de los hijos	<input type="checkbox"/> Edad al divorcio	
<input type="checkbox"/> Número de hijos en custodia	<input type="checkbox"/> Edad al matrimonio	
<input type="checkbox"/> Persona a quien se le asigna la patria potestad	<input type="checkbox"/> Estado conyugal (civil) anterior	
<input type="checkbox"/> Número de hijos en patria potestad	<input checked="" type="checkbox"/> Nivel de escolaridad	
<input type="checkbox"/> Persona a quien se le asigna la pensión alimenticia	<input type="checkbox"/> Condición de actividad económica	
<input type="checkbox"/> Número de hijos a quienes se les asigna la pensión alimenticia	<input type="checkbox"/> Posición en el trabajo	
	<input type="checkbox"/> Tipo de actividad no económica	

Al seleccionar **Divorciantes hombre-mujer** se deberá ir al recuadro siguiente primero para primer divorciante y seleccionar hombre y en segundo divorciante seleccionar mujer.

Sexo primer divorciante

- Total

Hombre (seleccionar)

Mujer

Sexo segundo divorciante

- Total
Hombre
Mujer (seleccionar)

Para **Divorciantes mujer-hombre** seleccionar en el recuadro de primer divorciante mujer y recuadro segundo divorciante hombre.

Sexo primer divorciante

- Total
Hombre
Mujer (seleccionar)

Sexo segundo divorciante

- Total
Hombre (seleccionar)
Mujer

3.27

Información que la DIESE solicitará a nivel central, para su envío a **la Dirección Regional Noreste, área que será la responsable de la integración en el SIPrE para las 32 entidades federativas** (ver [Responsables de solicitar y/o integrar la información](#)).

3.28

El cuadro se republica para la edición 2019, por lo que solamente se deberá revisar y liberar.

3.29

Para este cuadro es necesario hacer el cálculo y tomar los datos del archivo **Indicadores demográficos 1950-2050.csv** ubicado en la página de Internet del Consejo Nacional de Población (CONAPO) específicamente en las [Proyecciones de la Población de México y Entidades Federativas, 2016-2050](#).

El área de sistemas en oficinas centrales integrará en el SIPrE la información para todas las entidades, por lo que los responsables del proyecto IIEGE en cada entidad deberán esperar el aviso de su liberación en el Foro de asistencia técnica. Las actualizaciones por cambios en la serie histórica que afecte a categorías en BD histórica será también atendida por Oficinas Centrales.

La información capturada se depositará en el SCIPDI en la sección de [Para su integración](#) para revisión por parte de las áreas regionales y estatales; cualquier observación o duda, hacer su intervención en el [Foro de asistencia técnica](#).

4 Vivienda y Urbanización

4.1 al 4.12

Información correspondiente a la **Encuesta Intercensal 2015** que ya ha sido integrada por el área de sistemas al SIPrE, por lo que no será considerada en el plan de tabulación de la edición 2019. Sin embargo, estos cuadros están disponibles en el módulo **Liberar cuadros**, para su revisión conforme a lo descrito en el numeral 26 de las [especificaciones técnicas generales](#).

4.13 y 4.14

La información correspondiente considera la participación de varias instituciones en materia de financiamiento en programas de vivienda, sin embargo, **debe considerarse como fuente obligatoria para el llenado completo de estos cuadros a la Comisión Nacional de Vivienda (CONAVI)**, debido a que esta instancia coordina y registra a nivel nacional todo lo relacionado con Acciones de financiamiento y Monto del financiamiento ejercido en materia de vivienda.

La solicitud de información como su integración estará a cargo de Oficinas Centrales; el área de sistemas será la encargada de la captura en el SIPrE. Posteriormente se depositará la base de datos original con fecha de consulta en el Sitio de Colaboración para su revisión en las Coordinaciones estatales; en caso de que se detecten inconsistencias en la información o en la presentación de las llamadas, se deberán depositar las consultas en el [Foro de asistencia técnica](#) con el fin de que la DIESE las remita al área de sistemas y se realicen los cambios que procedan.

4.15 y 4.16

La fuente deberá indicar si los datos para el **Volumen** proceden de algún método de medición o de estimación; dependiendo de su respuesta, el símbolo **E/** que aparece en el encabezado se mantendrá o se cancelará.

4.15 al 4.18

El citado de la fuente raíz de la Comisión Nacional del Agua será conforme a lo que se describe en la tabla siguiente:

ENTIDAD	FUENTE RAÍZ	SIGLAS
Aguascalientes	Comisión Nacional del Agua, Dirección Local	CONAGUA, Dirección Local
Baja California	Comisión Nacional del Agua, Organismo de Cuenca Península de Baja California	CONAGUA, Organismo de Cuenca Península de Baja California
Baja California Sur	Comisión Nacional del Agua, Dirección Local	CONAGUA, Dirección Local
Campeche	Comisión Nacional del Agua, Dirección Local	CONAGUA, Dirección Local
Coahuila de Zaragoza	Comisión Nacional del Agua, Dirección Local	CONAGUA, Dirección Local

Coahuila de Zaragoza	Comisión Nacional del Agua, Organismo de Cuenca Cuencas Centrales del Norte	CONAGUA, Organismo de Cuenca Cuencas Centrales del Norte
Colima	Comisión Nacional del Agua, Dirección Local	CONAGUA, Dirección Local
Chiapas	Comisión Nacional del Agua, Organismo de Cuenca Frontera Sur	CONAGUA, Organismo de Cuenca Frontera Sur
Chihuahua	Comisión Nacional del Agua, Dirección Local	CONAGUA, Dirección Local
Ciudad de México	Comisión Nacional del Agua, Organismo de Cuenca Aguas del Valle de México	CONAGUA, Organismo de Cuenca Aguas del Valle de México
Durango	Comisión Nacional del Agua, Dirección Local	CONAGUA, Dirección Local
Guanajuato	Comisión Nacional del Agua, Dirección Local	CONAGUA, Dirección Local
Guerrero	Comisión Nacional del Agua, Dirección Local	CONAGUA, Dirección Local
Hidalgo	Comisión Nacional del Agua, Dirección Local	CONAGUA, Dirección Local
Jalisco	Comisión Nacional del Agua, Organismo de Cuenca Lerma Santiago Pacífico	CONAGUA, Organismo de Cuenca Lerma Santiago Pacífico
México	Comisión Nacional del Agua, Dirección Local	CONAGUA, Dirección Local
Michoacán de Ocampo	Comisión Nacional del Agua, Dirección Local	CONAGUA, Dirección Local
Morelos	Comisión Nacional del Agua, Organismo de Cuenca Balsas	CONAGUA, Organismo de Cuenca Balsas
Nayarit	Comisión Nacional del Agua, Dirección Local	CONAGUA, Dirección Local
Nuevo León	Comisión Nacional del Agua, Organismo de Cuenca Río Bravo	CONAGUA, Organismo de Cuenca Río Bravo
Oaxaca	Comisión Nacional del Agua, Organismo de Cuenca Pacífico Sur	CONAGUA, Organismo de Cuenca Pacífico Sur
Puebla	Comisión Nacional del Agua, Dirección Local	CONAGUA, Dirección Local
Querétaro	Comisión Nacional del Agua, Dirección Local	CONAGUA, Dirección Local
Quintana Roo	Comisión Nacional del Agua, Dirección Local	CONAGUA, Dirección Local
San Luis Potosí	Comisión Nacional del Agua, Dirección Local	CONAGUA, Dirección Local
Sinaloa	Comisión Nacional del Agua, Organismo de Cuenca Pacífico Norte	CONAGUA, Organismo de Cuenca Pacífico Norte
Sonora	Comisión Nacional del Agua, Organismo de Cuenca Noroeste	CONAGUA, Organismo de Cuenca Noroeste
Tabasco	Comisión Nacional del Agua, Dirección Local	CONAGUA, Dirección Local
Tamaulipas	Comisión Nacional del Agua, Organismo de Cuenca Golfo Norte	CONAGUA, Organismo de Cuenca Golfo Norte
Tlaxcala	Comisión Nacional del Agua, Dirección Local	CONAGUA, Dirección Local
Veracruz de Ignacio de la Llave	Comisión Nacional del Agua, Organismo de Cuenca Golfo Centro	CONAGUA, Organismo de Cuenca Golfo Centro
Yucatán	Comisión Nacional del Agua, Organismo de Cuenca Península de Yucatán	CONAGUA, Organismo de Cuenca Península de Yucatán
Zacatecas	Comisión Nacional del Agua, Dirección Local	CONAGUA, Dirección Local

Cabe mencionar que, en Coahuila de Zaragoza existe tanto Dirección Local como Organismo de Cuenca por lo que el correcto citado dependerá de quien sea la instancia que les proporcione determinada información.

4.15

*“Una **presa** es un conjunto de estructuras que modifican el curso del agua, de forma que la embalsan, la desvían o modifican la forma del escurrimiento, por lo que se clasifican en presas de almacenamiento, derivación o control de avenidas respectivamente y todas tienen una cortina. Para que exista una presa se requiere la existencia de una corriente aprovechable; otras condiciones que determinan la selección del tipo de cortina son la cimentación de la boquilla, la morfología del sitio y la disponibilidad y costo de materiales. Una cortina puede ser de cualquier material que soporte el empuje del agua, siempre que cumpla con los principios básicos de resistencia, deformabilidad, impermeabilidad y costo”².*

*“La clasificación de las presas se hace con referencia a la altura de las cortinas (independientemente del material con el que esté construida): grandes presas (cortinas mayores de 15 m), grandes (cortina entre 5 y 15m) y bordos (cortinas menores de 5m)”³; por lo tanto el **bordo es un tipo de presa que por su altura se le reconoce como tal.***

Por lo anterior, los bordos y presas derivadoras cuya capacidad sea igual o mayor a los 0.5 millones de metros cúbicos, serán considerados en el cuadro de presas y se presentará la información correspondiente.

En el SIPrE se presenta completa la palabra **Bordo**, ya que el nombre oficial que CONAGUA central presenta es solo “**B.**” o “**B**”; asimismo, se completa la palabra **Derivadora** a las presas que en el catálogo se identifican como “**Der.**”

El encargado de la solicitud de información, deberá señalar ante la fuente, que la **Capacidad total de almacenamiento** se refiere a la capacidad para la que fueron diseñadas las presas, por su parte, la **Capacidad útil de almacenamiento** es el resultado de restar a la Capacidad total de almacenamiento, el volumen que ocupan los sólidos que sustituyen a líquidos en la base, por las acometidas que producen azolves, es decir, la Capacidad útil de almacenamiento, se refiere a la medida entre el vertedor y la obra de toma. El **Volumen anual utilizado** se refiere al uso que se le da al líquido.

Para una mejor interpretación de la información requerida, será conveniente considerar los diferentes niveles de almacenamiento de una presa que conceptualmente se manejan en hidrología, para lo cual en el **Anexo** al final del apartado se incluye una descripción de los mismos, así como dos croquis del corte transversal y dos del corte longitudinal de una presa de almacenamiento, donde se pueden observar los niveles que maneja la fuente.

Respecto a los **nombres de las Presas**, es posible que en algunos casos existan dos denominaciones, una oficial y otra que se refiera al nombre común o de uso local de la presa, por lo que ante esta situación, lo que procede es mostrar los dos nombres, colocando el nombre común entre paréntesis.

² [Murillo Fernández Rodrigo. Cortinas de presas. XXII Congreso Nacional de hidráulica. Acapulco, Guerrero, México, noviembre 2012.](#)

³ Ídem.

En caso de que fuera necesario algún cambio en el nombre oficial de la presa, su(s) nombre(s) común(es) o su ubicación, las Coordinaciones Estatales podrán solicitarlo en el [Foro de asistencia técnica](#) del Sitio de colaboración proporcionando estos tres datos:

SOLICITUD DE CAMBIO PRESAS

Ejemplo:

Entidad:	
Veracruz de Ignacio de la Llave	
Dice en el SIPrE:	Debe decir en el SIPrE:
Nombre oficial de la presa	
Der. Borregos negros	Derivadora Borregos
Nombre(s) común(es) de la presa	
Derivadora Canal de borregos negros	Derivadora Canal de borregos
Ubicación de la presa (municipio)	
Tuxtla	Las Minas

Este cambio procederá siempre y cuando este respaldado por documentación presentada por la fuente local de CONAGUA en la Coordinación Estatal correspondiente.

Es importante señalar que se han detectado casos en que una presa se encuentra físicamente en un determinado municipio y el agua es aprovechada en otro municipio o incluso en otra entidad, lo que ha dado lugar a que la misma presa se publique en diferentes entidades, donde en la primera se integran datos sobre la capacidad y en la otra sobre el volumen, **lo cual es un tratamiento equivocado** ya que el cuadro tiene como objetivo integrar las características más relevantes de las presas de acuerdo a su ubicación, independientemente de que el agua se destine a otros territorios. En ese sentido, existen presas que se encuentran en los límites de una entidad y el agua se aprovecha totalmente en otra, sin embargo será importante que **toda la información solicitada en el formato, se ubique en la presa donde esta se encuentre físicamente**. Ante estos casos, **se permitirá agregar llamadas para especificar que el agua es aprovechada en otra entidad**. Este tratamiento obliga a que cada presa registrada en el cuadro presente los datos de las tres categorías y por lo tanto no es válido capturar cero en alguna de ellas.

Es una excepción a lo indicado en el párrafo anterior el caso de **las presas derivadoras**, cuya función es derivar el agua, lo cual significa desviarla hacia algún lugar específico o bien dar carga hidráulica para que llegue a un destino. La mayoría de ellas están sobre una corriente o bien sobre un canal y ocupan el ancho del cauce, y el volumen que retienen es escaso para que valga la pena considerarlo, sin embargo en algunas de ellas se extraen volúmenes de agua muy importantes. Por tal motivo, para estas presas **cuando la capacidad total o útil de almacenamiento sea cero, se agregará una llamada justificándolo**; como ejemplo tenemos la llamada que lleva la presa Derivadora Morelos en Baja California: [x/ Solo deriva el agua proveniente del Río Colorado](#).

Adicionalmente en el SIPrE deberán cancelarse con **selección de productos** a través del botón de **filtro de nulos** que aparece en la pantalla de captura, los municipios donde no existan presas; **dicha selección deberá realizarse para las tres categorías** consideradas en el formato.

Para el caso de municipios con una sola presa en donde se le asigne a esta una llamada, actualmente el SIPrE la factoriza colocándola en el nivel municipal, por lo que **se deberá de vigilar la redacción del texto** de tal manera que sea verdadero tanto para el nombre de la presa como para el municipio al que pertenece. Cabe mencionar que se ha solicitado al área de sistemas, un recurso para evitar que la llamada en estos casos se factorice; si logran desarrollarlo, estaríamos enviándoles el procedimiento en un aviso general en el Sitio de Colaboración.

Para el caso donde los datos sean proporcionados por dos o más fuentes y ninguna se responsabilice del total; a dicho total se deberá asignar la fuente interna ID 9898 [INEGI. Integración de Estadísticas. Datos calculados con información proporcionada por las fuentes.](#)

4.16 y 4.17

El encargado de la solicitud de información deberá indicarle a la fuente que solo incluya los cuerpos de agua que funcionen como [Fuentes de abastecimiento](#), sin considerar aquéllos que ya no se utilicen, o que sean de reserva. Asimismo, para asegurar la integración completa de la información para todo el estado, deberá ser considerado el procedimiento indicado en el capítulo [Cuadros de concertación adicional](#) de este documento.

En el cuadro 4.17, para obtener el **Volumen promedio diario de extracción** se deberá considerar el gasto instantáneo, multiplicado por el tiempo en que se extrae el líquido o, en su defecto, el gasto del volumen anual, dividido entre los días en que operó la extracción de líquido. En los casos en que la fuente no disponga del dato de **Promedio diario**, deberá respetarse la información que proporcione (por ejemplo promedio mensual), y solo bajo su autorización, se deben hacer los cálculos para obtener el **Promedio diario**.

4.18

Para la integración de este cuadro se debe tener presente lo siguiente:

- La **Capacidad instalada** se refiere a la cantidad estimada de agua que puede potabilizar una planta en condiciones normales, de acuerdo con las características técnicas de su diseño.
- El **Volumen suministrado** es el aforo o cantidad de agua que sale de las plantas, es decir cuánta agua sale potabilizada en metros cúbicos por año.
- Los datos que correspondan al Volumen suministrado pueden proceder de métodos directos de medición o de estimación, en cuyo caso deberá eliminarse o anotarse el símbolo **E/** a la derecha del concepto en el encabezado del cuerpo de cifras.
- Será importante que la fuente proporcione únicamente información referida a las **Plantas en operación y no la de aquellas que estén fuera de servicio** a la fecha considerada en el Formato tipo; en ese sentido, lo referido a Capacidad instalada y Volumen suministrado debe ser registrado en congruencia con las Plantas, es decir, no es válido que se presente Capacidad instalada y que las Plantas se registren con ceros.
- Será necesario que se investigue con la fuente **si solo se está integrando información referida a Plantas registradas por CONAGUA o se incluyen otras registradas por**

Comisiones estatales de agua potable u organismos equivalentes; de ser el caso, la fuente deberá indicar en una Nota a pie de cuadro el contenido de la información que se incluye; lo anterior tiene también el propósito de vigilar que no haya duplicación de registros cuando participen dos o más fuentes, por lo que deberá ser CONAGUA la primera instancia que proporcione dicha información y solo acudir a otras fuentes cuando CONAGUA indique que sí hay otras plantas de las cuales no tiene registros.

4.19

La información que se registre en este cuadro, **deberá ser el inventario total de cada categoría a la fecha señalada y no únicamente la ampliación del servicio realizado durante el año de referencia.**

Es posible que el servicio de agua potable y alcantarillado este compartido entre dos fuentes en la entidad: la Dirección Local u Organismo de Cuenca de CONAGUA y la Comisión de Agua Potable y Alcantarillado en el Estado, por lo que en el SIPrE deberá utilizarse en cada municipio la fuente correspondiente y en el total estatal solo una de las dos, es decir, aquella que se responsabilice del total; de no haber una fuente responsable de ese total, se deberá asignar la fuente interna ID 9898 [INEGI. Integración de Estadísticas. Datos calculados con información proporcionada por las fuentes.](#)

Para apoyar la interpretación de los conceptos descritos en el formato, será conveniente consultar la definición de [Sistema de alcantarillado](#). Con base en esa definición, no será válido sustituir la categoría **Sistemas de drenaje y alcantarillado** por **Organismos operadores**, ya que un mismo organismo puede operar más de un sistema; en ese sentido, si la fuente no dispone de la información para el número de sistemas existentes en la entidad, deberá integrarse con ND lo correspondiente a esa categoría.

Asimismo, para esta categoría se pide a las Coordinaciones Estatales consultar con su fuente, si cuentan con la información como la solicita la Nota metodológica; de no ser el caso será entonces conveniente que mediante el uso de una llamada opcional especifiquen el tipo de vertido final con que cuentan la mayoría de los sistemas que se presentan.

Anexo 4 Vivienda y Urbanización

DESCRIPCIÓN DE LOS NIVELES DEL VASO DE ALMACENAMIENTO DE UNA PRESA⁴

NAME: Nivel de Aguas Máximas Extraordinarias, que corresponde al nivel más alto que debe alcanzar el agua en un vaso bajo cualquier condición.

NAMO: Nivel de Aguas Máximas Ordinarias o de Operación, es el máximo nivel del agua que puede operar la presa para satisfacer las demandas.

Superalmacenamiento: Es el volumen que se encuentra entre el NAME y el NAMO y es utilizado para controlar las avenidas que se presentan cuando el nivel en el vaso de la presa está cercano al NAMO.

NAMINO: Nivel de Aguas Mínimas de Operación, corresponde al nivel más bajo con que opera una presa.

NAMIN: Nivel de Aguas Mínimas, corresponde al nivel más bajo con que opera una presa cuando ésta es con fines de irrigación y otros usos.

Cuando la presa tiene fines de generación de energía eléctrica se emplean el NAMIN y el NAMINO. Corresponden a elevaciones diferentes y en este caso el NAMINO está por encima del NAMIN, siendo este último nivel al que se considera en el diseño para contener los azolves y coincide también con el umbral de la obra de toma.

La **Capacidad Útil de Almacenamiento** se refiere, al volumen existente entre el NAMO y el NAMINO en las presas hidroeléctricas, o al volumen existente entre el NAMO y el NAMIN en las de uso hidroagrícola.

La **Capacidad Total de Almacenamiento** preferentemente debe indicarse a qué elevación corresponde, generalmente es al NAME. Considera los volúmenes útil y de superalmacenamiento.

Cuando la presa no controla sus excedencias por medio de compuertas u obturadores, el nivel de descarga del vertedor coincide con el NAMO. En caso de contar con estructuras para controlar las excedencias, el NAMO se localiza a una elevación entre el nivel de descarga del vertedor y el NAME.

⁴ En las siguientes dos páginas, aparecen dos croquis del corte transversal y dos del corte longitudinal de una presa de almacenamiento, dónde se pueden observar los tres niveles que maneja la fuente.

PRESA DE ALMACENAMIENTO

PRESA CON COMPUERTAS EN EL VERTEDOR
(USO HIDROELÉCTRICO)

CORTE
TRANSVERSAL

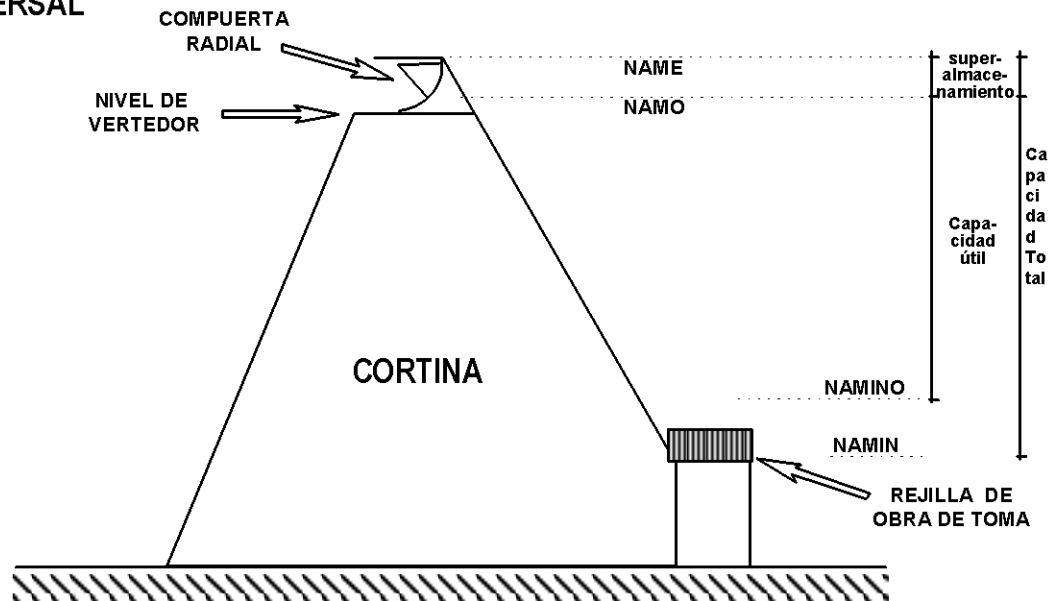

CORTE LONGITUDINAL

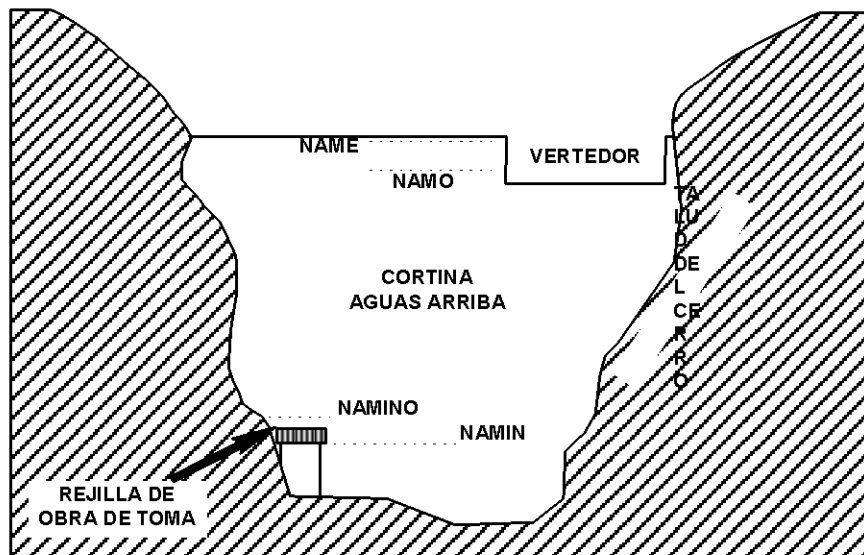

FUENTE: Material proporcionado por la Coordinación Estatal Nayarit, con base en consultas a la Gerencia Estatal de la Comisión Nacional del Agua, en dicha entidad.

PRESA DE ALMACENAMIENTO

PRESA SIN COMPUERTAS EN EL VERTEDOR

(USO HIDROAGRÍCOLA, ETC.)

CORTE TRANSVERSAL

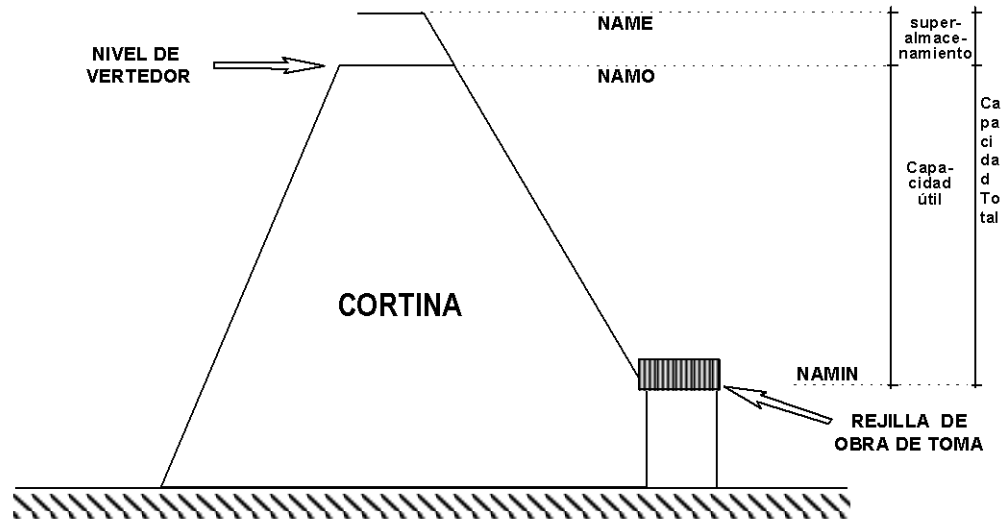

CORTE LONGITUDINAL

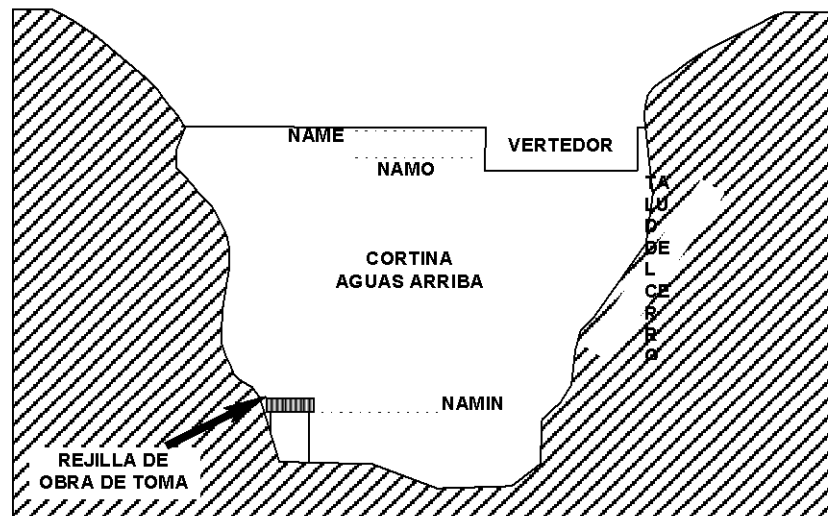

FUENTE: Material proporcionado por la Coordinación Estatal Nayarit, con base en consultas a la Gerencia Estatal de la Comisión Nacional del Agua, en dicha entidad.

5 Salud

5.1

Información correspondiente a la **Encuesta Intercensal 2015** que ya ha sido integrada por el área de sistemas al SIPrE, por lo que no será considerada en el plan de tabulación de la edición 2019. Sin embargo, estos cuadros están disponibles en el módulo **Liberar cuadros**, para su revisión conforme a lo descrito en el numeral 26 de las [especificaciones técnicas generales](#).

5.2 al 5.6, 5.8 al 5.14 y 5.17 al 5.20

Dentro de este bloque de cuadros referidos a instituciones públicas será necesario que se incluya información que corresponda a todas las instituciones del sector público que presten sus servicios en la entidad. En este sentido, se incluye al DIF, el cual también forma parte del Sistema Nacional de Salud, por lo que esa institución también se considera en la clasificación de instituciones.

Asimismo, será necesario recomendarle a la(s) fuente(s) que **no considere(n)** dentro de la información solicitada, **lo correspondiente a Recursos Subrogados**, ya que no forman parte de la infraestructura propia de cada institución, caso contrario a los **Servicios Subrogados**, los cuales sí derivan en una erogación por parte de las instituciones para la atención de sus usuarios, por lo que sí se considerarán; este segundo caso ameritará una llamada en todos aquellos cuadros en donde se considere este tipo de servicio. Debido a que la información es proporcionada por diversas instituciones del Sector, será imprescindible que los formatos sean llenados conjuntamente entre estas (validando conceptos, cifras, notas y llamadas) para obtener una sola versión de cada cuadro; también, (y sería lo óptimo) que en el Estado una de las instituciones funja como cabeza o coordinadora del Sector Salud, encargada de recopilar y validar en un concentrado, toda la información de cada formato.

En los cuadros donde aplique, el ordenamiento de las instituciones en el encabezado en columnas de la matriz de cifras será como sigue:

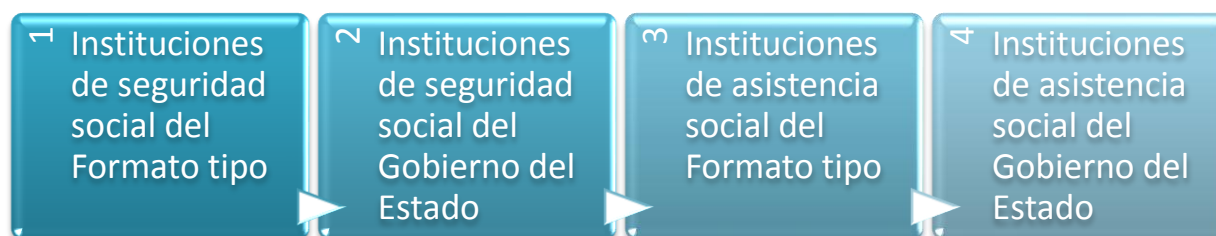

La Secretaría de Salud en el Estado se presenta con el acrónimo **SSA**, al igual que el **DIF** estatal; para los casos en que aplique especificar la denominación desplegada de dichas instituciones en la entidad, **ésta se expresará mediante una llamada**.

Cuando la información de SEDENA y DIF sea **ND en todos los formatos de este bloque**, deberá omitirse la captura de estas clases en el SIPrE y aplicar el Filtro de nulos.

En el SIPrE, el ordenamiento de las fuentes es alfabético, conforme al esquema descrito en esta nota técnica.

Cuando la información es proporcionada por cada institución de manera independiente, en el SIPrE se deberá asignar la fuente para cada una de las clases (instituciones) y para el total se deberá asignar la fuente interna con el ID 9898 [INEGI. Integración de Estadísticas. Datos calculados con información proporcionada por las fuentes.](#)

5.2

Se debe solicitar a la fuente el registro de la **Población derechohabiente** con base en el **municipio de residencia habitual de la misma**, dado que la intención del cuadro es medir la cobertura de las instituciones en cada municipio de la entidad. Sin embargo, si ante la ausencia de tal registro, la fuente decide proporcionar la información según municipio de adscripción o de atención, entonces será necesario considerar que:

- El registro por municipio de adscripción no capta la totalidad de los derechohabientes, ya que existe un segmento de esta población que no está adscrita a una unidad médica; inclusive, hay personas que a pesar de ser derechohabientes, no están adscritas a un médico familiar.
- El registro por municipio de adscripción, puede incluir información de municipios de otros estados que, por su cercanía geográfica o por la carencia de infraestructura médica, administrativamente son contabilizados en dicho municipio.

Estos aspectos deberán ser comentados con la fuente, con el fin de obtener todas aquellas aclaraciones que faciliten la correcta interpretación de las cifras. En particular, se requiere que: los datos reflejen la magnitud total de los derechohabientes; y se especifique si para algunos municipios se incluyen los derechohabientes de otros municipios colindantes, en especial, los de otra entidad.

Por lo anterior, se pretende que en este cuadro se integre la información **por municipio de residencia**, lo cual permitiría identificar la cobertura geográfica de cada institución, sin embargo, si el desglose para todas las instituciones es distinto al considerado en Formato tipo (por ejemplo, **municipio de atención**), deberá ajustarse el título indicando el tipo de desglose.

En caso de que alguna institución presente un criterio distinto a las demás instituciones, entonces el desglose deberá presentarse con ND. Cabe señalar que bajo estos criterios, los totales municipales sí deberán presentarse incluso ante la presencia de ND en alguna institución. Lo anterior justifica la importancia de insistirle a las diferentes instituciones que presenten su información bajo un mismo criterio de desagregación, que en este caso es el de municipio de residencia. Precisamente para lograr la homogeneización de criterios, será importante la participación y coordinación de la Secretaría de Salud en cada Estado (o nombre con que se denomine en cada una de las entidades).

Cabe señalar que para el caso del IMSS se incluye una llamada donde se considera un texto solicitado por el ámbito central de esa misma institución, por lo que **bajo ninguna circunstancia deberá ser modificado y mucho menos cancelado por la fuente local**. La llamada a/ ya está dando cuenta de la naturaleza de la información por lo que no es necesario

declarar la condición de datos estimados ni en el SIPRE ni en el cuadro a presentar.

Para las entidades que no puedan obtener la información de la población derechohabiente o su desagregación por municipio del **IMSS** con la fuente local, se sugiere obtenerla de los [Mapas interactivos del IMSS](#). El Id de fuente para la información conseguida por este medio es la 12727.

Asimismo, para el **ISSSTE** se puede consultar el [Anuario Estadístico 2018](#). El Id de fuente para la información obtenida por este medio es la 12530.

5.3

El formato considera la variable **municipio de atención al usuario** en virtud de que esa es la forma en que han venido respondiendo las distintas instituciones del sector público en todo el país, además de que en este caso el objetivo del cuadro es medir la atención de la demanda; sin embargo, subsiste la posibilidad de que el desglose municipal se presente bajo diferentes criterios para cada una de las instituciones (por ejemplo municipio de residencia habitual del usuario), **en cuyo caso se seguirán las instrucciones asentadas en las especificaciones del formato anterior.**

Por otra parte, es importante mencionar que para algunas entidades y en ciertas instituciones, se ha identificado que la información no corresponde a la población usuaria (la que hizo uso de los servicios), sino a la potencial, lo que obligará a aclararlo a pie de cuadro, pero además, esta situación supone que los datos son estimados, aclaración que también deberá ser especificada; ambas situaciones deberán ser previamente confirmadas con la fuente; en el caso de que los datos no se refieran a estimaciones, la fuente deberá aclarar el método en que registra a la población potencial.

5.2 y 5.3

Para el llenado de estos cuadros es importante tener presente que para los casos de **Población derechohabiente y usuaria** que pudieran ser respondidos por las fuentes con diferentes criterios de desagregación, lo que procede en primera instancia es tratar de convencer a la fuente de respetar los desgloses considerados en Formatos tipo (municipio de residencia para derechohabientes y de atención para usuaria); es posible que las fuentes no dispongan de esos desgloses, pero que todas las instituciones en una entidad ofrezcan su información bajo un mismo criterio de desagregación, por lo que en este caso se permitirán esos desgloses, pero modificando el nombre de la variable en título; en los casos donde existan distintos criterios de desglose municipal entre instituciones de una misma entidad, solo se aceptará la presentación del desglose considerado en Formato tipo y se cancelarán con ND los desgloses de las demás instituciones, integrando únicamente el total estatal; a continuación se describen ejemplos hipotéticos de estos casos:

CASO 1 (Situación ideal)

Población derechohabiente por municipio de residencia

Municipio	Total	IMSS	ISSSTE	PEMEX
Estado	20	10	5	5
Municipio 1	4	2	1	1
Municipio 2	4	2	1	1
Municipio 3	4	2	1	1
Municipio 4	4	2	1	1
Municipio 5	4	2	1	1

En este caso, todas las instituciones entregan su información bajo el mismo criterio de desagregación municipal que además es el establecido en Formatos tipo, por lo que la suma municipal de todas las instituciones es conceptualmente significativa.

CASO 2 (Situación no ideal pero aceptable)

Población derechohabiente por municipio de adscripción

Municipio	Total	IMSS	ISSSTE	PEMEX
Estado	20	10	5	5
Municipio 1	4	2	1	1
Municipio 2	4	2	1	1
Municipio 3	4	2	1	1
Municipio 4	4	2	1	1
Municipio 5	4	2	1	1

En este caso, todas las instituciones entregan la información con el mismo criterio de desagregación municipal, aunque no es el considerado en Formatos tipo, sin embargo sí se podrá presentar de esta manera, aunque modificando el nombre de la variable municipal en el título; cabe señalar que las sumas municipales también son conceptualmente significativas; en el SIPrE también deberán capturarse todos los datos pero se deberá agregar una llamada en cada institución para indicar el tipo de desglose (estas llamadas no deberán aparecer en el cuadro, por lo que deberá utilizarse el **Filtro de llamadas**).

CASO 3 (Situación problemática)

Población derechohabiente por municipio de residencia

Municipio	Total	IMSS	ISSSTE a/	PEMEX
Estado	20	10	5	5
Municipio 1	ND	2	0	1
Municipio 2	ND	2	2	1
Municipio 3	ND	2	3	1
Municipio 4	ND	2	0	1
Municipio 5	ND	2	0	1

a/ Desagregación por municipio de adscripción.

En este caso, las sumas municipales no pueden realizarse porque no son conceptualmente significativas, por lo que anteriormente se cancelaban los totales municipales con ND, sin embargo este criterio no resuelve su situación en el SIPrE, por lo que este tipo de casos se debe presentar como se describe a continuación:

Población derechohabiente por municipio de residencia

Municipio	Total	IMSS	ISSSTE	PEMEX
Estado	20	10	5	5
Municipio 1	3	2	ND	1
Municipio 2	3	2	ND	1
Municipio 3	3	2	ND	1
Municipio 4	3	2	ND	1
Municipio 5	3	2	ND	1
No especificado	5	0	5	0

Los totales municipales presentarán la suma de lo disponible y el desglose de la institución con diferente criterio de desagregación se presentará con ND; en el SIPrE se capturará de la misma manera.

CASO 4 (Instituciones con datos estatales no desagregados)**Población derechohabiente por municipio de residencia**

Municipio	Total	IMSS	ISSSTE	PEMEX
Estado	20	10	5	5
Municipio 1	2	ND	1	1
Municipio 2	2	ND	1	1
Municipio 3	2	ND	1	1
Municipio 4	2	ND	1	1
Municipio 5	2	ND	1	1

En este caso, una o más instituciones solo proporcionaron el dato estatal, sin embargo al obtener los subtotales municipales, la suma vertical de estos no coincide con el total de la categoría, por lo que deberá presentarse como sigue:

Población derechohabiente por municipio de residencia

Municipio	Total	IMSS	ISSSTE	PEMEX
Estado	20	10	5	5
Municipio 1	2	ND	1	1
Municipio 2	2	ND	1	1
Municipio 3	2	ND	1	1
Municipio 4	2	ND	1	1
Municipio 5	2	ND	1	1
No especificado	10	10	0	0

Se agregará el concepto **No especificado**; con esta acción se logrará conciliar el total de la categoría.

5.6

Por la naturaleza de las clasificaciones de la categoría **Unidades médicas en servicio**, no necesariamente habrá información para todos los niveles de atención en cada municipio, por lo que **el desglose municipal de la información solo deberá considerar aquellos niveles de atención con que se cuente en el municipio**. En caso de que alguna unidad médica de hospitalización general cuente con servicio de consulta externa, **el dato será asignado a hospitalización para evitar duplicación**, especificando mediante una llamada en la **cifra estatal** de la clasificación con la leyenda **Incluye <N> unidades médicas que proporcionan a la vez servicio de consulta externa**. Mismo caso para hospitalización especializada.

5.7

El llenado de este formato corresponde directamente a la Secretaría de Salud (SSA o nombre con que se denomine en cada Estado); es necesario que se considere para todas las entidades en que dicha dependencia tenga establecido el programa de **Casas y técnicas en Salud**, y que al difundir esta información no se afecte el monto total de las categorías **Recursos humanos y Unidades médicas en servicio** en la entidad.

Cuando la fuente proporcione información, tanto de Técnicas como de Promotores de salud, se sugiere presentar la suma de ambos datos en el total estatal de **Técnicas en salud**, agregando una llamada que indique esta situación (la llamada deberá mencionar cuántos promotores a nivel estatal se incluyen, aunque se perderá el desglose municipal).

5.9

El tabulado tiene las características de cuadro-resumen, a través de la denominación genérica **Principales servicios otorgados**; en tal sentido, se recomienda su llenado posterior al de los cuadros: 5.10, 5.11, 5.12, 5.13, 5.14, 5.17, 5.18, 5.19 y 5.20.

5.9, 5.17, 5.18, 5.19 y 5.20

Las muertes fetales no deben considerarse como parte de las defunciones hospitalarias debido a que estos casos no tienen un registro de ingreso hospitalario, es decir, a toda defunción hospitalaria le antecede un ingreso, lo que no sucede con las muertes fetales, por tal razón, la Dirección General de Información en Salud (DGIS) tiene un registro específico para medirlas.

Cabe señalar que para el caso de los nacidos vivos sucede una situación similar, es decir, en la mayoría de los casos no se consideran como parte de los egresos hospitalarios, a menos que el nacido requiera de un tratamiento que implique una estancia mayor a la del resto de nacimientos que se logran en condiciones normales. Por esa razón, la DGIS también cuenta con un registro específico de estos casos.

5.9 y 5.10

Se deberá indicar con una llamada si la SSA en la entidad incluye o no consultas del Seguro Popular y en caso de que sí se incluyan indicar el número de ellas.

5.10

Al igual que en el formato 5.3, en este tabulado se considera la variable **municipio de atención al paciente** (usuario o paciente se consideran sinónimos para este cuadro), en virtud que esa es la forma en que han venido respondiendo las distintas instituciones en todo el país; sin embargo, también aquí existe la posibilidad de que el desglose municipal se presente bajo diferentes tipos de desagregación geográfica para cada una de las instituciones (por ejemplo municipio de residencia habitual del usuario), por lo cual se seguirán las instrucciones

asentadas en las especificaciones técnicas de los formatos 5.2 y 5.3.

Otro aspecto que es necesario comentar es que en ciertas entidades se ha insistido en no considerar a las urgencias como parte de las consultas externas, al respecto, es de señalar que el diseño del formato, y en particular el de la desagregación de las consultas externas, se basa en el mismo manejo que le da a esta estadística la DGIS (ver [Boletines de información Estadística](#) publicados por esta Dirección); asimismo, la definición de consultas de urgencia (que aparecen en los mismos boletines) establece que *es la atención médica inmediata que se proporciona a un paciente debido a una causa por él sentida o que sufre una alteración que pone en peligro su vida, una función o un órgano. Se efectúa en el área de urgencias de la unidad médica*; en los mismos documentos se agrega.- **Incluye el total de consultas y atenciones otorgadas en el servicio de urgencias de las unidades hospitalarias, sin importar si son calificadas o no calificadas.**

Por lo anterior, se deduce que a nivel central el total de las consultas de urgencias para cada institución se obtiene **sumando las consultas más las atenciones** que fueron otorgadas a través del servicio de urgencias, y es precisamente por ello que el formato incluye una nota, para que la fuente describa a pie de cuadro el número de consultas y el de atenciones, con el fin de ofrecerle al usuario mayores elementos de análisis respecto a este tipo de información.

Cabe señalar que en aquellas entidades donde no sea posible desglosar a pie de cuadro las dos cifras que se solicitan en el segundo párrafo de la Nota, se mantendrá el texto pero cancelando únicamente los corchetes angulares.

5.11 y 5.12

La fuente deberá considerar las clasificaciones que presentan ambos formatos y que corresponden a las variables **Tipo de estudio** y **Tipo de tratamiento**. En la sección de [Catálogos y equivalencias](#) que se encuentra en Sitio de colaboración, estarán depositadas dos relaciones con los diferentes estudios y tratamientos que han reportado las entidades en ediciones anteriores y sus equivalencias con las denominaciones que se requieren en el formato; este material deberá ser proporcionado a cada fuente, con el fin de que pueda apoyarse en la agrupación de estos conceptos y lograr la integración de ambos cuadros. Incluso si para alguno de los conceptos que presenta el formato no se registra información, los datos deberán integrarse con ceros.

En algunas entidades se ha reportado la no disponibilidad de información para la categoría **Personas atendidas**, debido a que en sus registros no hay manera de deducir el número de personas que efectivamente hizo uso de los servicios durante el año, considerando que una misma persona puede recibir dos o más servicios durante ese periodo, y en ese sentido no tiene ninguna relevancia estadística el que se reporte un mismo número de estudios o sesiones que personas atendidas; sin embargo, cabe señalar que el Boletín de Información Estadística que difunde la DGIS, sí considera y dispone de información, tanto para estudios o sesiones, como para personas atendidas y para todas las entidades federativas, y además, se aprecia que los datos de estudios o sesiones son mayores que los de personas, por lo que se confirma que efectivamente **una persona puede recibir dos o más servicios durante el año** y que además sí es posible obtener ese registro.

5.13

La clasificación de los biológicos que aparece en el formato fue elaborada principalmente con base en la última versión disponible de la Cartilla Nacional de Vacunación, por lo que únicamente podrán ser cancelados los biológicos que aparecen entre corchetes, **siempre y cuando no existan registros en la entidad.**

De existir otros biológicos para los cuales la fuente tenga registros de dosis aplicadas, deberán agregarse al grupo residual, especificando a través de la llamada los biológicos que conformen esta última clase.

5.14

La clase **oclusión tubaria bilateral** se reporta tanto en las categorías Intervenciones quirúrgicas como en Atenciones posteventos obstétricos, pero conceptualmente las intervenciones quirúrgicas deberían contener las oclusiones tubarias de Atenciones posteventos obstétricos además de las demás que se realicen, sin embargo se han identificado en la información contenida en el SIPrE algunos comportamientos de cifras que no se comportan con esta lógica, por lo que se sugiere revisar con la fuente aquellos casos donde dicho comportamiento no cumpla con la relación sugerida. La matriz elaborada con datos extraídos del SIPrE se encuentra en esta [liga](#).

Los **preservativos** entregados por las instituciones públicas de salud para algunos casos presentan cifras muy pequeñas, para estos casos, tal vez las unidades contabilizadas por dichas fuentes no sea propiamente preservativos sino lotes, cajas, dotaciones u otro tipo de unidad. Si se identifica con la fuente esta diferencia conceptual será necesario hacer el cálculo correspondiente para que la unidad contabilizada corresponda a preservativos. La matriz elaborada con datos extraídos del SIPrE se encuentra en esta [liga](#).

5.15

El llenado de este formato corresponde directamente a la SSA, dependencia que coordina los **Centros de Integración Juvenil** en cada entidad federativa, sin embargo, se tiene conocimiento de la existencia de otro tipo de asociaciones, diferentes a las coordinadas por la SSA, que también proporcionan atención a pacientes fármaco dependientes, por lo que de ser posible, se sugiere a los responsables de la integración en los estados investigar la disponibilidad de información, con el fin de que se integre a este mismo formato; de lograrse, será necesario agregar en el nombre del cuadro la o las instituciones que hayan proporcionado la información.

Por último, es necesario comentar que la descripción de las clasificaciones correspondientes al grado de dependencia (la que aparece en el encabezado de matriz de cifras) está basada en el propio clasificador utilizado por los Centros de Integración Juvenil; es de hacer notar que cada concepto cuenta con una llamada, cuyo texto a pie de cuadro pretende definir cada una de esas clasificaciones, sin embargo, será necesario que sean validadas por la fuente, o en su caso las modifique, sobre todo en aquellas entidades donde la fuente no sea el propio Centro de Integración Juvenil.

5.16

La información requerida para esta categoría se encuentra disponible en el [Anuario de Morbilidad 1984 -2017](#) en la página de la Dirección General de Epidemiología de la Secretaría de Salud. **Los datos con el símbolo S.R. deberán ser integrados como cero.**

Es importante mencionar que, aunque la propia fuente ha modificado entre sus ediciones las denominaciones de algunos de los diagnósticos, se tomará como referente lo reportado en el formato SUIVE.

5.17, 5.18, 5.19 y 5.20

El listado de diagnósticos que se presenta en cada formato, fue obtenido de la *Clasificación Internacional de Enfermedades* en su 10ª Revisión; lo anterior, con la finalidad de que cada institución utilice conceptos comunes que permitan obtener totales estatales por grupo de diagnóstico, y de esa forma ofrecerle al usuario de la información un listado uniforme entre instituciones y entidades.

Es importante aclarar que en estos cuadros **no deberán aparecer grupos residuales**; excepto aquellos casos en los que la fuente no entrega el desglose por diagnóstico para lo que se deberá solicitar el alta de la clase **Diagnóstico no especificado**.

Asimismo, deberá vigilarse que el número de defunciones para una determinada causa no sea mayor al de egresos del diagnóstico correspondiente, es decir por ejemplo que las defunciones por tumores no debe ser mayor a los egresos por ese mismo diagnóstico.

5.17 y 5.18

Es necesario que para este formato, la fuente registre los diagnósticos considerando aquéllos que correspondan a la **fase de egreso del paciente**, de manera tal que se anote **solo un diagnóstico por cada paciente que haya sido hospitalizado**, evitando así la multiplicación de los diagnósticos.

La clase **U00-U99 Códigos para propósitos especiales** no se incluye en el Formato tipo debido que solamente cuatro entidades han requerido concepto, para dichas entidades el listado del SIPRE sí la presenta. Si para alguna otra entidad se requiere esta clase se solicitará su alta en el [Foro de asistencia técnica](#).

5.21 al 5.29

Esta información será solicitada a nivel central, y será depositada en el [Sitio de Colaboración](#) para su integración en las Coordinaciones Estatales.

RELACIÓN DE TABULADOS CON LA INFORMACIÓN DE ESTABLECIMIENTOS PARTICULARES DE SALUD

Formato y Gráfica tipo	Tabulado donde se encuentra la información
5.21	1
5.22	14
5.23	15
5.24	16
5.25	17
5.26	3, 5, 6, 7, 8 y 9
5.27	6
5.28	7
5.29	10 y 12 (Se deberán sumar los datos de los dos tabulados para integrar el cuadro 5.28) a/

a/ **No se deberá considerar el concepto niños nacidos vivos según lugar de nacimiento** (clave 295) que aparece al final de los listados de cada entidad, ya que no forma parte del total por no ser considerado como morbilidad, y además ya se incluye en el formato 5.25 (tabulado 8).

5.29

Se deben agregar al listado de diagnósticos, los códigos por capítulo, de la misma forma como se considera en el formato 5.16. En el SIPrE se deben ingresar los datos de todos los diagnósticos proporcionados por la fuente.

5.30 y 5.31

La fuente en cada entidad deberá validar los textos de las llamadas a pie de cada cuadro, o en su caso, hacer las aclaraciones que considere pertinentes.

Para aquellas entidades donde el servicio del Seguro Popular es proporcionado por más de una institución, la información se presentará en un solo cuadro, teniendo cuidado de verificar que no haya duplicación de información; en estos casos, deberá agregarse una Nota donde se indique qué otras instituciones otorgaron el servicio, cuyos datos correspondientes se incluyeron en estos cuadros.

5.32 al 5.35

La DIESE será la encargada de solicitar esta información para su envío a la Dirección Regional Centro, instancia que será la encargada de integrar la información en el SIPrE para las 32 entidades (ver [Responsables de solicitar y/o integrar la información](#)).

En los casos donde la fuente presente la información desagregada por delegaciones de una misma entidad, deberá sumarse la información de todas las que se encuentren en un mismo Estado, con el fin de integrar la información estatal o la de la Ciudad de México.

5.36 y 5.37

Cuadro que pretende complementar lo correspondiente a la Comisión Nacional de Arbitraje Médico (CONAMED), pero con registros estatales de las Comisiones Estatales de Arbitraje

Médico (COESAMED).

Se tiene conocimiento de que en las COESAMED se reciben y atienden algunas de las inconformidades denunciadas por los usuarios de servicios médicos, mientras que en otros casos son remitidas a la CONAMED o denunciadas directamente por los usuarios ante esa instancia federal; en ese sentido, este formato pretende registrar a las inconformidades que no reporte la CONAMED y con ello lograr la complementariedad de este tipo de información, sin embargo, también existe la posibilidad de que una misma inconformidad sea registrada por ambas instancias debido a que la COESAMED puede integrar el expediente para después, por motivos de competencia, remitirlo a la CONAMED para que esta última dictamine su resolución final, sin que necesariamente la COESAMED conozca de esa resolución.

Por lo anterior, será necesario que **la COESAMED no reste del total de inconformidades registradas por esa instancia las que remitió a la CONAMED**, en virtud de que de alguna manera también intervino en su atención. Ante esta situación, se ha colocado un texto en la nota del Formato tipo para precisar ese número de inconformidades y así permitirle al usuario la posibilidad de conocer sobre el total de inconformidades registradas a nivel estatal y federal, deduciendo aquellas que fueron registradas por ambas instituciones.

Cabe señalar que los Motivos que se desagregan en la columna matriz, se denominaron con base en los registros de CONAMED, lo que no garantiza coincidencia con las denominaciones que se manejen a nivel estatal, sin embargo, con el fin de garantizar una comparabilidad nacional; se le debe solicitar a la fuente ajuste sus motivos a los que se presentan en el formato; de existir algunos que no empaten con los que se presentan, éstos deberán colocarse en el grupo residual [**Resto de los motivos**].

La información del cuadro **se debe obtener localmente** y se presenta en dos versiones:

• Solo es aplicable para Chiapas, Jalisco, San Luis Potosí y Michoacán de Ocampo.

5.36



• Es el que se deberá utilizar para las entidades donde las Comisiones estatales ya están integrando sus datos en el Sistema Nacional de Registro de la Queja Médica (SINAREQ): Aguascalientes, Baja California, Campeche, Coahuila de Zaragoza, Colima, Guanajuato, Guerrero, Hidalgo, México, Morelos, Nayarit, Nuevo León, Oaxaca, Puebla, Querétaro, Sinaloa, Sonora, Tabasco, Tamaulipas, Tlaxcala, Veracruz de Ignacio de la Llave y Yucatán.

5.37



Para Baja California Sur, Chihuahua, Ciudad de México, Durango, Quintana Roo y Zacatecas, no se tiene conocimiento de que existan comisiones, sin embargo es posible que puedan ser creadas en determinado tiempo, por lo que el responsable de los trabajos de integración deberá estar al pendiente de ello.

Respecto a la integración de Inconformidades en la versión **5.37**, se utilizará la siguiente tabla de equivalencias:

IIEGE	COESAMED
Inconformidades concluidas por motivo (se obtiene a través de la suma de los dos conceptos de COESAMED)	Gestiones inmediatas concluidas por motivo
Inconformidades concluidas por institución médica implicada (se obtiene a través de la suma de los dos conceptos de COESAMED)	Quejas concluidas por motivo
	Gestiones inmediatas concluidas por institución médica
	Quejas concluidas por institución médica implicada

5.38

El formato muestra una serie anual de indicadores que fueron seleccionados del tema de salud a nivel nacional y en el Estado, la captura de los datos estará a cargo de Oficinas Centrales; **las Coordinaciones Estatales podrán consultar o revisar la información de la entidad a partir del cuadro que genere el SIPrE que muestra diferencias al Formato tipo debido a que presenta la información para todas las entidades.**

6 Educación, Ciencia y Tecnología

Este tema pretende dar un panorama de los datos estadísticos más significativos del Sistema Educativo Nacional y del estado de la ciencia, la tecnología y la innovación en cada entidad federativa.

Esquema General del Sistema Educativo Nacional

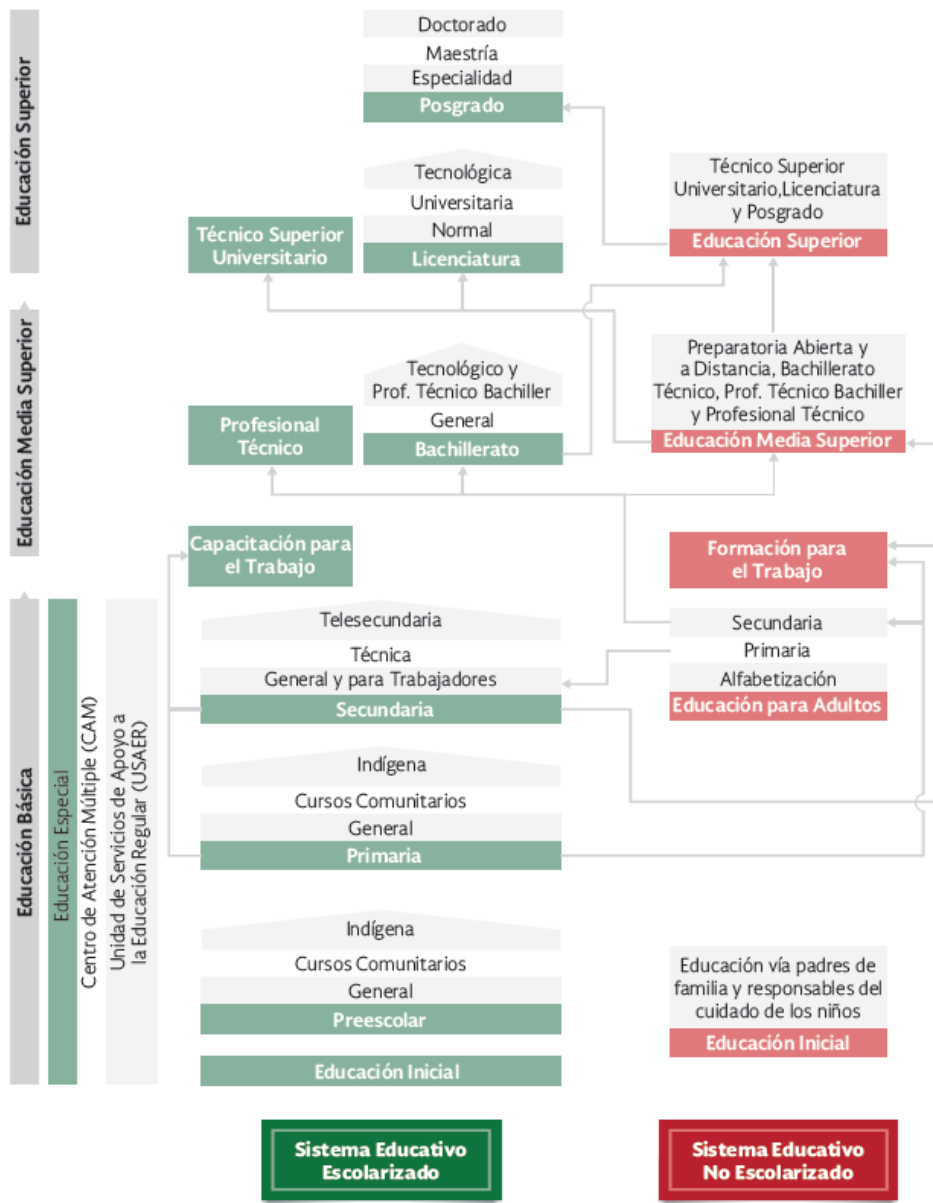

Fuente: SEP. *Sistema Educativo de los Estados Unidos Mexicanos, Principales Cifras 2016-2017*. Ciudad de México, 2018.

Con carácter informativo, las fechas de los últimos tres ciclos escolares, establecidas por la SEP son:

CICLO ESCOLAR DE 2016/17 A 2018/19

Ciclo escolar	Inicio de cursos	Fin de cursos
2016/17	22-Agosto-2016	18-Julio-2017
2017/18	21-Agosto-2017	9-Julio-2018
2018/19	20-Agosto-2018	15-Julio-2019

Para los cuadros en donde los datos sean proporcionados por dos o más fuentes y ninguna se responsabilice del total; a dicho total se deberá asignar la fuente interna con el ID 9898 [INEGI. Integración de Estadísticas. Datos calculados con información proporcionada por las fuentes.](#)

6.1 al 6.5

Información correspondiente a la **Encuesta Intercensal 2015** que ya ha sido integrada por el área de sistemas al SIPrE, por lo que no será considerada en el plan de tabulación de la edición 2019. Sin embargo, estos cuadros están disponibles en el módulo **Liberar cuadros**, para su revisión conforme a lo descrito en el numeral 26 de las [especificaciones técnicas generales](#).

6.6

La SEP ha dispuesto que para los CENDI que cuenten únicamente con servicio de lactancia y maternal, se les asigne una clave de centro de trabajo, mientras que en aquellos donde además ofrecen el servicio de preescolar se les asigne también una clave distinta, **por lo que para este cuadro se tendrá que solicitar la información de ambas claves**, de no hacerlo la información quedaría incompleta. Es importante mencionar que las guarderías y estancias infantiles son también cuantificadas como Centros de Desarrollo Infantil en la SEP, ya que cuentan con una clave que avala que el servicio sea el mismo de un CENDI.

Como guía para la integración de este cuadro, en la tabla siguiente se indica lo que de cada formato 911 de la SEP para inicio de cursos 2017/18 y 2018/19, en su sección de **Personal por función** se considerará como Personal docente y Personal de apoyo:

Formato 911	Personal docente	Personal de apoyo
Educación Inicial (EI-1)	Educadores <ul style="list-style-type: none"> • Lactantes • Maternal • Preescolar Profesores de enseñanza musical Profesores de educación física Profesores de inglés	Jefe del área pedagógica Puericultores <ul style="list-style-type: none"> • Lactantes • Maternal Asistentes educativos <ul style="list-style-type: none"> • Lactantes • Maternal • Preescolar Personal directivo y administrativo <ul style="list-style-type: none"> • Directores

		<ul style="list-style-type: none"> • Subdirectores • Secretarías • Administrativo y Auxiliar <p>Personal de servicios especiales</p> <ul style="list-style-type: none"> • Médicos • Odontólogos • Psicólogos • Enfermeras • Trabajadoras sociales <p>Personal de servicio de nutrición</p> <ul style="list-style-type: none"> • Ecónomas • Nutriólogos • Dietistas • Cocineros • Asistente de cocina • Encargados de almacén • Encargados del banco de leche • Auxiliares del banco de leche <p>Personal de servicios generales</p> <ul style="list-style-type: none"> • Auxiliares de intendencia • Lavaderos • Vigilantes • Técnico de mantenimiento • Asistentes de servicio de mantenimiento (conserjes) <p>Personal con otro tipo de funciones</p>
Formato 911	Personal docente	Personal de apoyo
<i>Educación Preescolar (911.1)</i>	<p>Personal directivo con grupo</p> <p>Personal docente</p> <p>Personal docente especial</p> <ul style="list-style-type: none"> • Profesores de educación física • Profesores de actividades artísticas • Profesores de idiomas 	<p>Personal directivo sin grupo</p> <p>Subdirector de gestión escolar</p> <p>Subdirector académico</p> <p>Personal administrativo, auxiliar y de servicios</p> <ul style="list-style-type: none"> • Intendente • Conserje/velador • Cocinera • Auxiliar de cocina • Acompañante de música para jardín de niños • Asistente educativo • Otros

Cuando en la entidad se tenga la **completa certeza** de que no exista el nivel preescolar en CENDI, se procederá a cancelar la llamada e/ y la columna de **preescolares se presentará en ceros**. Sin embargo, en caso de que la información de preescolares sea ND en todos los

municipios, la llamada deberá presentarse.

6.7

En caso de que la fuente no tuviera la desagregación por sexo para el **Personal docente**, en el SIPrE se deberá capturar el total de cada municipio y el mismo valor capturarlo en la casilla de No especificado; las casillas de Hombres y Mujeres se capturarán con ND.

6.8, 6.9 y 6.12

Para los niveles educativos señalados en la columna matriz, **deberán respetarse** en la medida de lo posible los contenidos expresados en el cuerpo de llamadas a pie de cuadro.

En lo referido a cursos comunitarios existen tres modalidades: Indígena, Migrante y Rural; cuando se presente cualquiera de estas, e inclusive las tres, **en el texto de la llamada deberá indicarse únicamente** lo siguiente: [cursos comunitarios coordinados por el CONAFE](#).

Como guía para la integración de la información de los niveles Bachillerato general, y Bachillerato tecnológico y niveles equivalentes de la modalidad escolarizada, se proporciona la relación de las principales instituciones que los componen:

Bachillerato general	Bachillerato tecnológico y niveles equivalentes
<ul style="list-style-type: none"> • Bachilleratos de las Universidades Autónomas • Colegios de Bachilleres (COLBACH) • Bachilleratos Estatales • Preparatorias Federales • Preparatorias Federales por Cooperación (PREFECO) • Centros de Estudios de Bachillerato (CEB) • Telebachilleratos comunitarios (TBC) • Bachilleratos de arte y humanidades • Bachilleratos del deporte • Escuelas preparatorias particulares incorporadas (EPPIS) • Educación Media Superior a Distancia (EMSAD) 	<ul style="list-style-type: none"> • Colegio Nacional de Educación Profesional Técnica (CONALEP) • Bachillerato Intercultural (BI) • Centros de Bachillerato Tecnológico Agropecuario (CBTA) • Centros de Bachillerato Tecnológico Forestal (CBTF) • Centros de Bachillerato Tecnológico Industrial y de Servicios (CBTIS) • Centros de Estudios Tecnológicos Industrial y de Servicios (CETIS) • Colegios de Estudios Científicos y Tecnológicos (CECyTE) • Centros de Estudios Tecnológicos del Mar (CETMAR) • Centros de Estudios Tecnológicos en Aguas Continentales (CETAC)

Para el caso de la institución Colegio de Bachilleres, es necesario considerar que en ese nivel existen las modalidades: escolarizada, mixta y no escolarizada, sin embargo, para estos cuadros deberá incorporarse **únicamente lo referido a la escolarizada**, en concordancia con lo descrito en el título. Asimismo, en el caso de la Educación Media Superior a Distancia, fue diseñada para operar en la modalidad mixta, aunque en la práctica la mayoría de los Centros EMSAD operan en la modalidad escolarizada.

6.9 y 6.12

Debido a las características de esta información, para cada municipio únicamente deberán considerarse en la columna matriz aquellos niveles educativos que existan en el mismo, por lo que en el SIPrE deberán cancelarse los que no existan en determinados municipios, utilizando el botón **filtro de nulos** que aparece en la pantalla de captura donde se podrá realizar la **selección de productos que se necesite**.

6.10 y 6.11

El Instituto de Educación Básica y Normal de cada Estado podría obtener la información para estos cuadros, de la sección **V. Alumnos y grupos** de los **Formatos 911** correspondientes a cada nivel.

6.12

Para la integración de la información de los niveles Bachillerato general, y Bachillerato tecnológico y niveles equivalentes; el Instituto de Educación Básica y Normal de cada Estado podría obtener los datos, **de los Formatos 911 a Inicio de cursos, 2018-2019** correspondientes a cada nivel, específicamente de la sección **II. Existencias y aprobados, y III. Alumnos reprobados, regularizados y egresados referente al fin de cursos del ciclo escolar 2017-2018**.

En relación al nivel **preescolar**, todos los alumnos inscritos al final del ciclo escolar son promovidos debido a que la acreditación de cualquier grado de la educación preescolar se obtiene por el solo hecho de haberlo cursado; de tal manera que **el dato de alumnos existencias y promovidos deberá ser el mismo**.

6.13 y 6.14

Debido a los atributos de la educación indígena, no necesariamente existirá información en todos los municipios de los estados donde sea aplicable el formato, por lo que se solicita al integrador que considere solo aquéllos donde exista el programa.

Asimismo, cada Coordinación Estatal deberá validar con la fuente, los grupos de edad descritos en las Notas a pie de cuadro, mismos que se obtuvieron de las definiciones establecidas por la propia SEP.

6.15 y 6.16

Formatos resumen del nivel superior en el sistema educativo, donde su llenado deberá ser posterior al de los cuadros 6.17 al 6.22, lo que garantizará congruencia de cifras. Cabe señalar que en este resumen deberá considerarse tanto lo correspondiente a la modalidad escolarizada como a la no escolarizada.

Como aclaración se indica que ante la SEP existen tres modalidades (escolarizada, no

escolarizada y mixta); en las estadísticas que esta Institución difunde únicamente se consideran dos, que es la escolarizada y la no escolarizada, sin embargo la SEP agrega a esta última lo correspondiente a la mixta, por lo que la fuente encargada de proporcionar la información deberá utilizar este mismo criterio; cabe señalar que si la fuente insiste en mostrar la diferencia entre la no escolarizada y mixta, existe la alternativa de incluir una llamada a pie de cuadro donde se indiquen las cifras que corresponden a estas dos modalidades.

Referente al nivel Técnico superior universitario o profesional asociado, las entidades federativas en donde no se imparta el nivel de Licencia profesional (Ingeniería técnica), deberán cancelar la llamada b/.

6.17 al 6.22

En lo que se refiere a las tres categorías presentadas en estos formatos (alumnos inscritos, egresados y titulados **-para los cuadros 6.19 y 6.22 son graduados-**), la ANUIES difunde la información correspondiente a un determinado ciclo escolar para alumnos inscritos, pero para el caso de egresados y titulados (graduados) la refiere al ciclo anterior, sin embargo, para el momento en que se integre la información correspondiente al proyecto *IIEGE*, **se deberá considerar el ciclo escolar 2017/18** para las tres categorías.

Es importante destacar la posibilidad de que sea mayor el número de egresados al de inscritos, y/o el de titulados al de egresados, e incluso también es factible que se registren **ceros** en alumnos inscritos y datos diferentes a cero en egresados y titulados (**para los cuadros 6.19 y 6.22 son graduados**); lo anterior se debe a diferentes razones, como por ejemplo la liquidación de alguna o varias carreras o posgrados en un campo de formación académica determinado y que algunos alumnos que egresaron y/o se titularon o graduaron correspondan a ciclos escolares anteriores donde se registraron como inscritos; también es posible que se registren alumnos inscritos, pero no egresados ni titulados o graduados, lo que se debe al registro de carreras de nueva creación. Cuando se presente alguna de estas situaciones, **se deberá** incorporar una Nota aclaratoria, según sea el caso:

Caso 1	Caso 2
Alumnos egresados mayor al número de alumnos inscritos	Alumnos <titulados o graduados> mayor al número de alumnos egresados
Nota: Para algunos casos se observa un mayor número de alumnos egresados al de inscritos, debido a que los egresados se registraron como inscritos en ciclos escolares anteriores.	Nota: Para algunos casos se observa un mayor número de alumnos <titulados o graduados> al de egresados, debido a que los <titulados o graduados> egresaron en ciclos escolares anteriores.
Caso 3	Caso 4
Cuando se presentan los dos casos anteriores en un mismo cuadro	Alumnos inscritos en cero y con dato distinto a cero en <egresados y/o titulados o graduados>
Nota: Para algunos casos se observa un mayor número de alumnos egresados al de inscritos, debido a que los egresados se registraron como inscritos en ciclos escolares anteriores; asimismo, se observa un mayor número de alumnos <titulados o graduados> al de egresados, debido a que los <titulados o graduados> egresaron en ciclos escolares anteriores.	Nota: Para algunos casos se registran ceros en alumnos inscritos y datos distintos a cero en <egresados y titulados o graduados>, debido a la liquidación o latencia de <algunas(os) carreras o posgrados> en determinados campos de formación académica.

Caso 5	Caso 6
Cuando se presentan los casos 1, 2 y 4 en un mismo cuadro	Alumnos inscritos con dato distinto a cero, y con ceros en egresados y graduados
Nota: Para algunos casos se observa un mayor número de alumnos egresados al de inscritos y de <titulados o graduados> al de egresados, debido a que los egresados o <titulados o graduados> se registraron como inscritos o egresados en ciclos escolares anteriores; asimismo, se registran ceros en algunos casos para alumnos inscritos y datos distintos a cero para <egresados y titulados o graduados>, debido a la liquidación o latencia de <algunas(os) carreras o posgrados> en determinados campos de formación académica.	Nota: Para algunos casos se registran datos distintos a cero en alumnos inscritos y para egresados y/o <titulados o graduados> con ceros, debido al registro de carreras de nueva creación.
Caso 7	
Cuando se presentan los casos 1, 2 y 6 en un mismo cuadro	
Nota: Para algunos casos se observa un mayor número de alumnos egresados al de inscritos y de <titulados o graduados> al de egresados, debido a que los egresados o <titulados o graduados> se registraron como inscritos o egresados en ciclos escolares anteriores; asimismo, para algunos casos se registran datos distintos a cero en alumnos inscritos y para egresados y/o <titulados o graduados> con ceros, debido al registro de carreras de nueva creación.	

Sin embargo, cuando esta situación se presente para un solo municipio y campo de formación académica, la Nota anterior deberá adaptarse y presentarse como **llamada** colocándose esta en la matriz de cifras, en el cruce del campo de formación y la primera categoría con la problemática.

Cabe mencionar que por **liquidación** de carreras o posgrados, deberá entenderse cuando hayan dejado de inscribir alumnos en ellas(os), a partir del ciclo escolar autorizado; es decir cuando los planteles las(os) omitan de su oferta educativa de manera definitiva. Asimismo, el concepto **latencia** se refiere a aquellas carreras o posgrados de los establecimientos educativos que en el inicio de cursos del ciclo escolar vigente, no tuvieron demanda educativa y por lo tanto no se ofertaron (si en tres ciclos escolares continuos permanecen latentes, entonces se liquidan).

En relación con el registro de carreras, este deberá presentarse con base en lo establecido en la **Clasificación mexicana de programas de estudio por campos de formación académica 2016 Educación superior y media superior**, elaborada por el INEGI y con la participación de la SEP, la Asociación Nacional de Universidades e Instituciones de Educación Superior (ANUIES), la Secretaría del Trabajo y Previsión Social (STPS) y el Instituto Nacional de Bellas Artes (INBA); a partir de este catálogo, los formatos establecen como variable el **Campo de formación académica**, por lo que este bloque de cuadros deberá presentar la información agrupada bajo esta variable.

Respecto a este clasificador, será necesario indicarle a la fuente que agrupe todas las carreras, especialidades, maestrías y doctorados, en los nueve campos de formación académica descritos en estos formatos. Para apoyar este proceso de agrupación, en la sección de [Catálogos y equivalencias](#) que se encuentra en el Sitio de colaboración, está depositado el catálogo que se menciona en el párrafo anterior; este catálogo contiene las denominaciones de todas las carreras registradas a nivel nacional y su correspondencia al campo de formación académica que se requiere.

Finalmente, si en los Formatos tipo de la edición actual hubiera casos donde no se presente algún Campo de formación académica pero que sí se mostró en pasados ciclos, **se sugiere** al integrador aclararlo por medio de la siguiente Nota:

Nota: Algunas veces los campos de formación académica no se presentan de un año a otro debido que hay [carreras] [o] [posgrados] [que su plan de estudios inicia cada dos años] [o] [que no presentan demanda y siguen en latencia].

6.17

En este cuadro se incluye la información de la **Licencia profesional** (que en algunas universidades se identifica como Ingeniería técnica). Para ilustrar lo que es, se presenta el modelo curricular (cuatrimestral) de las Universidades Tecnológicas:

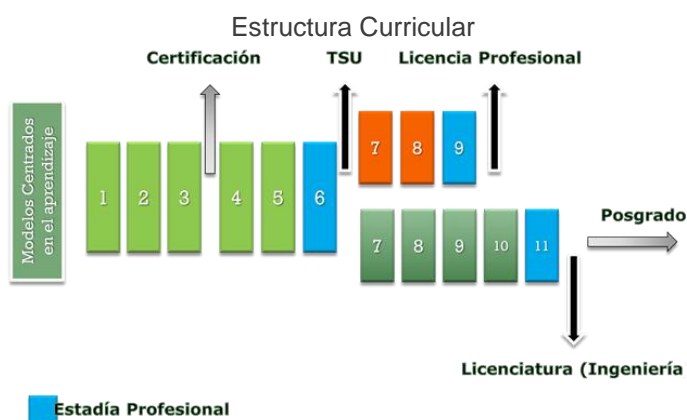

Fuente: SEP. Coordinación General de Universidades Tecnológicas y Politécnicas.
<http://cgutyp.sep.gob.mx/Areas/CoordAcademica/index.php> (12 de enero de 2018).

Por lo anterior, las entidades federativas en donde no se imparta el nivel de Licencia profesional (Ingeniería técnica), deberán cancelar la Nota del Formato tipo.

6.18

En este formato deberá incluirse lo referido a la modalidad escolarizada de la UPN (Universidad Pedagógica Nacional).

Respecto a las escuelas normales, existen algunas de ellas en donde se imparten licenciaturas no relacionadas con la educación, inclusive se tiene conocimiento de la existencia de escuelas normales particulares; en ese sentido y para garantizar la exhaustividad de la información correspondiente a la educación normal, se le solicitará a la fuente que incluya toda la información, incluso la que no corresponda a licenciaturas en educación, pero aclarando con llamadas aquellos casos en que suceda de esa manera.

6.19

En este cuadro se considerará a los tres tipos de instituciones que cuentan con servicio de

posgrado; es decir, escuelas normales, universidades y tecnológicos de la modalidad escolarizada.

6.20

Al igual que en la modalidad escolarizada, las entidades federativas en donde no se imparta el nivel de Licencia profesional (Ingeniería técnica), deberán cancelar la Nota del Formato tipo.

6.21

Para la integración de este cuadro deberá considerarse lo correspondiente a la UPN (Universidad Pedagógica Nacional), en aquellas entidades donde se utilice la modalidad no escolarizada o semiescolarizada; si fuera el caso de esta última se deberá incluir una llamada aclaratoria a pie de cuadro que esté avalada por la fuente.

6.22

Al igual que el cuadro 6.19, el formato considerará a los tres tipos de instituciones que cuentan con servicio de posgrado; es decir, escuelas normales, universidades y tecnológicos, pero de la modalidad no escolarizada.

Cuando en alguna entidad no existan posgrados dentro de esta modalidad, se procederá a cancelar el cuadro.

6.26

Para la integración de este cuadro, será necesario que se consideren **para cada municipio, únicamente los sostenimientos que existan**. Sin embargo, en los subtotales a nivel estatal, **sí deberán presentarse todos**.

En el caso de que un sostenimiento en la entidad no exista en ningún municipio, deberá cancelarse con selección de productos en cada uno de ellos, pero en **los subtotales de este sostenimiento deben capturarse ceros**.

6.27

La elección de los tipos de servicios que se presentan en este cuadro, se basó en el cuestionario que se utilizó en el **Censo de escuelas, maestros y alumnos de educación básica y especial, CEMABE 2013**, elaborado por el INEGI con la participación de la SEP.

Respecto a la categoría de **Alumnos atendidos**, el concepto abarca tanto a los alumnos inscritos con una necesidad permanente de educación especial, como aquéllos cuya necesidad es transitoria. En relación al **Personal docente**, en el servicio de USAER, este se identifica con el nombre de **maestros de apoyo**.

Por otro lado, es de destacar que además de los docentes, existen especialistas que apoyan el

proceso pedagógico, y que al conjunto de este tipo de profesionales se le denomina **paradocentes**, por lo que se espera que en cada entidad esté disponible la información para este concepto. Cabe señalar que en algunas entidades a estas figuras se les conoce como **personal de apoyo y asistencia a la educación**.

Respecto a los tipos de servicio: Centro de recursos e información para la integración educativa (CRIE), Centro de recursos de información y orientación (CRIO) y la Unidad de orientación al público (UOP); debido a que solo algunas entidades los ofrecen, el responsable de integrar esta información deberá agruparlos en el concepto **Otros** y enlistar los servicios que comprende en la llamada d/.

6.28 y 6.29

Formatos referidos a la infraestructura con que cuenta el sector educativo en los diferentes niveles. Para su cuantificación, no se deberá incluir la que está en proyecto de construcción o en construcción, sino la que está **en uso; tampoco deberá multiplicarse si ésta sirve para varios turnos**. Además se debe verificar que el total estatal de la infraestructura coincida en ambos formatos. En relación a los **planteles**, se deben considerar aquellos que se encuentran en servicio.

Para el Consejo Nacional de Fomento Educativo (CONAFE) no deberán considerarse como aulas a las enramadas, palapas, tinglados, casa habitación, edificio en departamentos, local comercial, casa de cultura, anexo de oficina pública u otros por el estilo, ya que estos son espacios físicos, pero no forman parte de la infraestructura formal.

6.30 y 6.31

La DIESE obtendrá esta información de Internet para su posterior envío a la **Dirección Regional Centro Sur, instancia que será la encargada de integrarla en el SIPRE para las 32 entidades** (ver [Responsables de solicitar y/o integrar la información](#)).

6.30

Los datos de 2017 se obtendrán de los cuadros denominados: **Fondos mixtos de apoyo a la investigación científica y tecnológica** así como **Becas vigentes y Becas nuevas nacionales del CONACYT por entidad federativa**, que se encuentran en el documento *Informe General del Estado de la Ciencia, la Tecnología y la Innovación, 2017*.

En relación a las **Patentes solicitadas** la información de 2017 se obtendrá del cuadro **Solicitudes de invenciones de mexicanos por entidad federativa** que se encuentra en el documento *IMPI en cifras 2017*.

6.31

Los datos se obtendrán del cuadro denominado: **Miembros del sistema nacional de investigaciones por área de la ciencia, categoría, nivel y entidad federativa**, en el documento y sistema citados en la fuente.

6.32

El formato muestra una serie anual de indicadores que fueron seleccionados del nivel educativo medio superior y superior a nivel nacional y en el Estado, la captura de los datos estará a cargo de Oficinas Centrales; **las Coordinaciones Estatales podrán consultar o revisar la información de la entidad a partir del cuadro que genere el SIPrE que muestra diferencias al Formato tipo debido a que presenta la información para todas las entidades.**

6.33 y 6.34

Información correspondiente al ***Censo de Escuelas, Maestros y Alumnos de Educación Básica y Especial, CEMABE 2013***, que ya ha sido integrada al SIPrE, por lo que no será considerada en el plan de tabulación de la edición 2019. Sin embargo, estos cuadros están disponibles para su consulta o revisión en el módulo ***Liberar cuadros***.

7 Cultura y Deporte

7.1 y 7.2

Información correspondiente a la **Encuesta Intercensal 2015** que ya ha sido integrada por el área de sistemas al SIPrE, por lo que no será considerada en el plan de tabulación de la edición 2019. Sin embargo, estos cuadros están disponibles en el módulo **Liberar cuadros**, para su revisión conforme a lo descrito en el numeral 26 de las [especificaciones técnicas generales](#).

7.3

En cuanto a las consultas realizadas es importante recordar que corresponden al número de veces que los usuarios solicitaron algún título u obra, en ese sentido, el número de consultas podrá ser mayor que el inventario total de títulos, debido a que un mismo título puede ser solicitado varias veces durante el año.

Otro punto a considerar es que si bien un usuario puede hacer varias consultas en una misma solicitud, no necesariamente el número de estas deba ser mayor que el de usuarios, lo anterior en virtud de que un usuario puede solicitar otros servicios que no incluyan el préstamo de un título, como pueden ser servicios de Internet, copias, etc. En ese sentido, **la relación consultas-usuarios puede ser indistinta**.

7.4

La información para el año de 2018 será depositada en la sección de [Para su integración](#) del Sitio de colaboración.

La base de datos de este cuadro se solicita a las Oficinas Centrales de la Secretaría de Cultura, dicha base son registros de labor continua y el portal del SIC difunde la situación actual (datos al día), de cómo se encuentran los recursos culturales; por esta razón es factible que pueda haber **pequeñas diferencias** entre los datos de una edición y otra, de tal manera que el motivo de tendencia a la alza podría deberse a que en la edición actual fueron reportados espacios culturales que no fueron reportados en años anteriores y en cuanto a los que disminuyeron una de las razones sería, porque ya no existen.

Cabe señalar que en la Secretaría de Cultura periódicamente y durante todo el año validan la información, a través de consultas internas, de los enlaces estatales y de los usuarios del portal quienes les notifican la aparición, modificación o desaparición de un espacio. Así que los cambios detectados entre las bases de una edición y otra, ya fueron investigados y por lo mismo están validados.

Sin embargo, en caso de que exista la necesidad de explicar en el cuadro este tipo de reajustes **se sugiere** complementar la Nota, a través del siguiente texto: [Los registros reportados son extraídos de la base de datos de la fuente. La variación respecto a la información del año anterior, se debe a ajustes realizados por la fuente.](#)

7.5

Para este cuadro es necesario hacer el cálculo y tomar los datos de la **Población a mitad del año** (POB_MIT_AÑO), del archivo **Indicadores demográficos 1950-2050.csv** ubicado en la página de Internet del Consejo Nacional de Población (CONAPO) específicamente en las [Proyecciones de la Población de México y Entidades Federativas, 2016-2050](#).

7.6 al 7.9

Con el fin de apoyar la identificación de las fuentes en cada Estado, se [anexa](#) al final del capítulo una relación de los Organismos deportivos estatales reconocidos por la Comisión Nacional de Cultura Física y Deporte (CONADE); de acuerdo con esta relación se debe de anotar en el **Título del cuadro**, el nombre del Instituto (Comisión, Consejo o Secretaría) del deporte, que está proporcionando la información.

7.6

Para el llenado de este cuadro, la fuente encargada de proporcionar la información deberá considerar lo siguiente:

- Incorporar los datos que correspondan **exclusivamente a deportistas**.

Si bien es cierto que existen asociaciones registradas ante los institutos del deporte de los Estados, no todas se refieren a deportistas, independientemente de que los afiliados tengan alguna relación con el deporte, por lo que **no deberán incluirse en el cuadro los siguientes casos**: Cronismo deportivo o cronistas charros, Medicina del deporte o medicina y ciencias aplicadas al deporte, Brigada y rescate alpino, Club Mustang, Wolks club, Criadores de caballos cuarto de milla, Autos clásicos y deportivos (coleccionistas), Radioexperimentadores o radioaficionados, Árbitros y anotadores.

- Los deportes no contenido en la lista que aparece en el formato, deberán agruparse en la clase residual **Resto de los deportes**.

Es importante recordar que se podrá citar en la llamada e/ los principales deportes que la conforman, ejemplo:

e/ Comprende: raquetbol, canotaje, tiro con arco, esgrima y otros.

Si alguna fuente por razones de relevancia quisiera citar además el número de deportistas afiliados, podrá hacerlo, **siempre y cuando se enlisten de manera decreciente** y que la suma de este desglose sea igual al dato presentado en este grupo residual, ejemplo:

e/ Comprende: 300 deportistas afiliados en asociaciones de raquetbol, 200 de canotaje, 189 de tiro con arco, 162 de esgrima y 2 576 de otros deportes.

- Respecto a la llamada d/, **está deberá cancelarse** en el caso de que en alguna

entidad, la fuente solo reporte deportistas afiliados en la disciplina de natación y no en alguna otra (aguas abiertas, clavados, clavados de altura, nado sincronizado o polo acuático).

- Las Coordinaciones Estatales con el fin de apoyar a la fuente en la integración de este cuadro, deberán entregarle el archivo **DEPORTISTAS AFILIADOS POR DEPORTE catálogo** que se encuentra depositado en la sección [Catálogos y equivalencias](#) del Sitio de colaboración; en ese catálogo, se enlistan los deportes incorporados en el formato y una relación de equivalencias, con el fin de poder realizar las agrupaciones predefinidas sin necesidad de modificar el formato.

Si la fuente tiene registros de algún otro deporte que no pueda ser agrupado deberán considerarse para ser parte del grupo residual.

Cabe mencionar que la relación de los deportes descritos en el formato fue realizada considerando que existen registros de cada uno de ellos en la mayoría de las entidades; y que la no acentuación de los deportes **fútbol** o **beisbol** es gramaticalmente correcta, debido a que *en México se prefiere la forma aguda*⁵ (sin acento) por su pronunciación.

Para los deportes **donde no haya registros en alguna de las entidades, el concepto correspondiente deberá ser cancelado.**

En caso de que la fuente no tuviera la desagregación por sexo de los deportistas afiliados, en el SIPrE se debe capturar el total de cada deporte y el mismo valor capturarlo en la casilla de No especificado; las casillas de Hombres y Mujeres se capturaran con ND.

7.8

Para el diseño de este cuadro se tomaron en cuenta los documentos normativos del Censo Nacional de Infraestructura Deportiva. Se decidió que la categoría **Centros y unidades deportivas** estuviera conformada por aquella infraestructura que fuera más común en todas las entidades; por lo que con el propósito de facilitar la adecuada interpretación de esta estadística, será conveniente consultar las definiciones de las instalaciones que la componen, en el [Glosario](#) correspondiente a este tema.

7.9

El formato presenta una selección de infraestructura deportiva identificada a partir de las respuestas que han proporcionado las fuentes en ediciones anteriores, complementandose con el análisis que se hizo de los documentos normativos del Censo Nacional de Infraestructura Deportiva.

Para el llenado de este cuadro además de las áreas y espacios deportivos ubicados en los **Centros y unidades deportivas** (cuadro 7.8), deberán considerarse los localizados en instalaciones tales como: estadios, campos, canchas, gimnasios, centros deportivos especializados, centros de talentos deportivos, polideportivos, centros acuáticos, parques

⁵ [RAE. Diccionario prehispánico de dudas.](#)

lineales, parques recreativos, clubes deportivos privados, entre otros; así como los que operan de manera independiente y los localizados en escuelas o universidades. Es importante recordar que estas áreas y espacios públicos y privados **solo se consideraran si están registrados en la fuente y si están en uso de manera formal y permanente.**

Para el caso de **las canchas de futbol, basquetbol y voleibol, se contabilizaran como tales, si es así como están registradas ante la fuente;** se hace esta precisión para evitar duplicaciones, porque las canchas de usos múltiples generalmente se destinan para la práctica de estos tres deportes.

Con el fin de apoyar a la fuente en la integración de este cuadro, las Coordinaciones Estatales deberán entregarle el archivo **INFRAESTRUCTURA DEPORTIVA catálogo** que se encuentra depositado en la sección [Catálogos y equivalencias](#) del Sitio de colaboración. En este catálogo, aparecen las áreas o espacios deportivos presentados en el formato, con un listado adicional de equivalencias para que la fuente pueda proporcionar los datos con las agrupaciones predefinidas.

Anexo 7 Cultura y Deporte

ORGANISMOS DEPORTIVOS ESTATALES ENCARGADOS DE EJECUTAR LAS POLÍTICAS EN MATERIA DE CULTURA FÍSICA Y DEPORTE EN EL ÁMBITO DE SU COMPETENCIA ESTATAL

Entidad Federativa	Instituto, Comisión, Consejo	Web
Aguascalientes	Instituto del Deporte del Estado de Aguascalientes (IDEA)	www.aguascalientes.gob.mx/idea
Baja California	Instituto del Deporte y la Cultura Física de Baja California (INDE)	www.indebc.gob.mx
Baja California Sur	Instituto Sudcaliforniano del Deporte (INSUDE)	www.insude.gob.mx
Campeche	Instituto del Deporte de Campeche (INDECAM)	www.indecam.gob.mx
Coahuila de Zaragoza	Instituto Estatal del Deporte de Coahuila (INEDEC)	http://inedec.gob.mx
Colima	Instituto Colimense del Deporte (INCODE)	www.incode.col.gob.mx
Chiapas	Secretaría de la Juventud, Recreación y Deporte	www.juventudydeporte.chiapas.gob.mx
Chihuahua	Instituto Chihuahuense del Deporte y Cultura Física (IChD)	
Ciudad de México	Instituto del Deporte de la Ciudad de México (INDEPORTE)	http://indeporte.cdmx.gob.mx
Durango	Instituto Estatal del Deporte (IED)	
Guanajuato	Comisión de Deporte del Estado de Guanajuato (CODE)	www.codegto.gob.mx
Guerrero	Instituto del Deporte de Guerrero (INDEG)	http://guerrero.gob.mx/dependencias/sector-paraestatal/instituto-del-deporte-de-guerrero-indeg
Hidalgo	Instituto Hidalguense del Deporte (INHIDE)	
Jalisco	Consejo Estatal para el Fomento Deportivo (CODE)	http://code.se.jalisco.gob.mx
México	Dirección General de Cultura Física y Deporte	http://culturaydeporte.edomex.gob.mx
Michoacán de Ocampo	Comisión Estatal de Cultura Física y Deporte (CECUFID)	http://cecufigid.michoacan.gob.mx
Morelos	Instituto del Deporte y Cultura Física del Estado de Morelos (INDEM)	http://deporte.morelos.gob.mx
Nayarit	Instituto Nayarita de Cultura Física y Deporte (INCUFID)	
Nuevo León	Instituto Estatal de Cultura Física y Deporte (INDE)	www.nl.gob.mx/inde
Oaxaca	Comisión Estatal de Cultura Física y Deporte (CECUDE)	http://www.deportes.oaxaca.gob.mx/
Puebla	Instituto Poblano del Deporte y Juventud (IPDJ)	
Querétaro	Instituto del Deporte y la Recreación del Estado de Querétaro (INDEREQ)	http://indereq.queretaro.gob.mx/
Quintana Roo	Comisión para la Juventud y el Deporte de Quintana Roo (COJUDEQ)	www.quintanaroo.gob.mx/cojudeq
San Luis Potosí	Instituto Potosino del Deporte (INPODE)	www.inpode.gob.mx
Sinaloa	Instituto Sinaloense del Deporte y la Cultura Física (ISDE)	https://sinaloa.gob.mx/p/instituto-sinaloense-del-deporte-y-la-cultura-fisica
Sonora	Comisión del Deporte del Estado de Sonora (CODESON)	http://codeson.sonora.gob.mx/
Tabasco	Instituto del Deporte de Tabasco (INDETAB)	https://tabasco.gob.mx/indetab
Tamaulipas	Instituto del Deporte de Tamaulipas (INDE)	www.tamaulipas.gob.mx/deporte
Tlaxcala	Instituto del Deporte de Tlaxcala (IDET)	http://idet.tlaxcala.gob.mx
Veracruz de Ignacio de la Llave	Instituto Veracruzano del Deporte (IVD)	http://www.ivd.gob.mx
Yucatán	Instituto del Deporte del Estado de Yucatán (IDEY)	www.idey.gob.mx
Zacatecas	Instituto de Cultura Física y Deporte del Estado de Zacatecas (INCUFIDEZ)	https://incufidez.zacatecas.gob.mx/

FUENTE: Consulta en Internet el 12 de enero de 2019.

8 Gobierno

Todos los cuadros de este tema consideran como fuente a los *Censos de Gobierno* generados por el INEGI, por lo que la información será solicitada centralmente por la DIESE, para su posterior depósito en el [Sitio de colaboración](#); las Coordinaciones Estatales integrarán los cuadros a partir de lo depositado en el Sitio.

Cabe señalar que tanto los contenidos como las referencias temporales consideradas en los formatos son susceptibles de ser modificados por el área generadora, por lo que será necesario esperar la entrega de los cuadros a presentar para conocer dichas referencias.

8.1 y 8.2

Si en el cuadro 8.1 alguna función aparece con dato mayor a cero y en el cuadro 8.2 esa misma función aparece con cero, **no deberá cancelarse** en ninguno de los dos cuadros.

Si en el cuadro 8.1 alguna función aparece con cero pero en el cuadro 8.2 esa misma función aparece con dato mayor a cero, entonces deberá mantenerse esa función en el 8.1, pero registrando ND en vez de cero.

8.3 y 8.4

Para el caso de la Ciudad de México, tanto en el título como en el texto de la Nota deberá decir: [administración pública de la Ciudad de México](#). Asimismo, **deberán agregarse llamadas** para referenciar adecuadamente los conceptos de corte estatal o municipal.

9 Seguridad y Justicia

La información para la integración de todo este tema será solicitada centralmente al área de *Censos de Gobierno*. Todos los cuadros serán integrados en las Coordinaciones Estatales.

Cabe señalar que tanto los contenidos como las referencias temporales consideradas en formatos son susceptibles de ser modificados por el área generadora, por lo que hasta que sean recibidos los cuadros para su presentación se conocerán dichas referencias.

Asimismo, es importante mencionar que algunos cuadros se solicitan en el ámbito local, pero no por los Departamentos de desarrollo estadístico, por lo que **no se deberá realizar ninguna gestión para solicitar la información**, ya que el área de Censos ya cuenta con departamentos en las áreas estatales para atender las estadísticas que son competencia de esa instancia.

9.3

Deberá presentarse el listado completo de delitos que presente el cuadro proporcionado por el área de *Censos de Gobierno*, independientemente de que aparezcan cero registros en algunos de ellos. El listado de delitos del formato es solo una referencia y no necesariamente deberá coincidir con el que entregue la fuente.

9.5

Con el propósito de garantizar la congruencia numérica de esta información, debe considerarse que: **la suma de las Averiguaciones previas pendientes del año anterior más las Recibidas durante el año de referencia, más los Reingresos, más los Reingresos por reasignación, debe ser igual a la suma de las Despachadas, más las Despachadas por reasignación, más las Pendientes al final del año**. En los casos donde no se cumpla esta relación la fuente agrega una llamada explicando la diferencia del comportamiento de las cifras en la serie histórica.

9.7

Para la congruencia numérica de este cuadro, debe considerarse que: **la suma de las órdenes de aprehensión Pendientes del año anterior más las Recibidas durante el año de referencia, más los Reingresos, debe ser igual a la suma de las Cumplimentadas, más las Canceladas, más las Pendientes al final del año, más los datos referidos a Modificaciones**. Las Modificaciones, corresponden a ajustes que hace la fuente entre la relación de cargas de trabajo y el seguimiento de las órdenes de aprehensión, pero no necesariamente aparecerán con datos en todas las entidades, por lo que en aquellos casos donde aparezcan ceros, deberán capturarse. En los casos donde no se cumpla esta relación la fuente agrega una llamada explicando la diferencia del comportamiento de las cifras en la serie histórica.

9.8

Para la congruencia numérica de este cuadro, debe considerarse que: **la suma de las órdenes de aprehensión Pendientes del año anterior más las Recibidas durante el año de referencia, debe ser igual a la suma de las Concluidas, más las Pendientes al final del año.** En los casos donde no se cumpla esta relación la fuente agrega una llamada explicando la diferencia del comportamiento de las cifras en la serie histórica.

9.10

El título del cuadro deberá contener el nombre de la variable, independientemente de que este no aparezca en el tabulado proporcionado por la fuente.

La fuente reporta (-) para algunos cruces. Para los casos donde el total corresponda a los valores de las clases con información disponible, los guiones deben ser integrados con cero; para los casos en que no se disponga de total o todos los valores sean declarados con (-) se debe integrar ND.

9.14 y 9.15

Deberá presentarse el listado completo de las conductas antisociales que presente el cuadro proporcionado por el área de *Censos de Gobierno*, independientemente de que aparezcan cero registros en alguno de ellos.

10 Trabajo

10.1,10.2 y 10.3

Para estos cuadros, cada Coordinación Estatal tomará la información de la página de Internet del INEGI, específicamente de los [Tabulados predefinidos de la ENOE](#).

Para acceder a los datos de los **cuadros 10.1 y 10.2**, se deberán seguir los siguientes pasos:

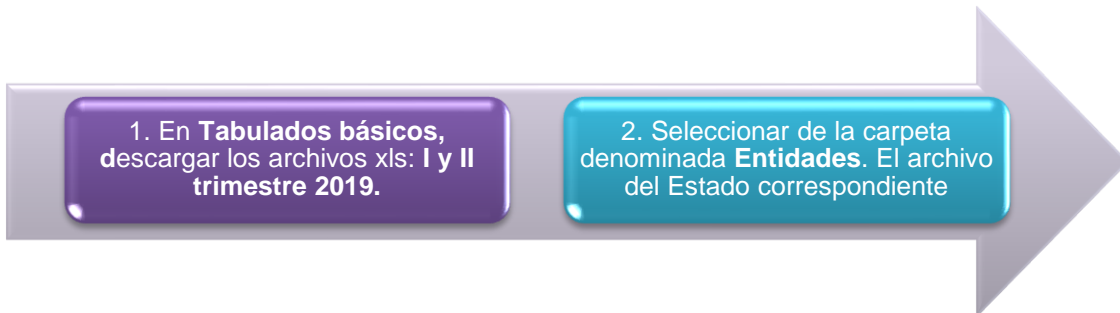

Para completar el **cuadro 10.3**, los pasos serán los siguientes:



10.4 al 10.7

Información correspondiente a la **Encuesta Intercensal 2015** que ya ha sido integrada por el área de sistemas al SIPrE, por lo que no será considerada en el plan de tabulación de la edición 2019. Sin embargo, estos cuadros están disponibles en el módulo **Liberar cuadros**, para su revisión conforme a lo descrito en el numeral 26 de las [especificaciones técnicas generales](#).

10.8

El área de sistemas en oficinas centrales integrará en el SIPrE la información para todas las entidades, por lo que los responsables del proyecto IIEGE en cada entidad deberán esperar el aviso de su liberación en el Foro de asistencia técnica. La información capturada se depositará en la sección de [Para su integración](#), para revisión por parte de las áreas regionales y estatales.

10.9

La información será solicitada por la DIESE a nivel central, para su posterior depósito en el [Sitio de Colaboración](#); las Coordinaciones Estatales serán las encargadas de integrar esta estadística en el SIPrE.

10.10

Debido a las múltiples denominaciones que pueden tener los cursos que se ofrecen a través del subprograma Bécate, el diseño de este cuadro utilizó una clasificación **por área general y área específica**, para lo cual, en el [Sitio de colaboración](#) se dispone de un **Catálogo de cursos Bécate**, el cual deberá ser entregado a la fuente, con el fin de que los diferentes cursos proporcionados en la entidad se agrupen conforme a los desgloses requeridos en el formato; cabe señalar que de existir algún curso no considerado en el catálogo o en su correspondiente relación de equivalencias, deberá ser consultado a través del [Foro de asistencia técnica](#) y para ello sería conveniente solicitarle a la fuente que proporcione el objetivo de ese curso, con el fin de facilitar su ubicación en el desglose a utilizar en el cuadro.

10.11

Para este cuadro, cada Coordinación Estatal tomará la información de la página de Internet del [Servicio Nacional del Empleo](#). Se deberá seleccionar **Bolsa de trabajo** para descargar el archivo que contiene la información de las categorías solicitadas para el año 2018:

The screenshot shows the website 'gob.mx' with a navigation bar at the top containing 'Trámites', 'Gobierno', 'Participa', and 'Datos'. Below the navigation bar is a search bar and a green button that says 'También puedes realizar una >búsqueda específica'. There are three green buttons below the search bar: 'Atención: 01 800 841 2020', 'Quejas y sugerencias', and 'Ayuda en línea'. The main content area is titled 'Acciones de vinculación laboral' and includes a description of the service, a navigation menu on the right, and a list of labor actions with their descriptions and links to specific programs.

Dicho archivo, además incluye los datos de los otros cuatro años requeridos en el formato, los cuales deberán confrontarse **respecto a la información de la base de datos histórica**; de encontrarse diferencias, estos datos deberán ser sustituidos en el SIPrE, en la edición de **Mantenimiento**.

De acuerdo con la relación analítica cuantitativa esperada entre las categorías o indicadores contenidas en los Formatos tipo, el dato de **Vacantes captadas** debería ser menor a los **Envíos a cubrir una vacante**; sin embargo, siendo que lo esperado **no** necesariamente se ha cumplido para todas las entidades, será necesario que en esos casos se acuda a la delegación en el Estado para solicitar una explicación de esos comportamientos, situación que ya ha sido atendida en ciertas entidades, ya que son esas delegaciones las que reportan a la fuente central esos datos y por lo tanto son quienes pueden explicar esos comportamientos; de lograr una respuesta ante estos casos, se agregará tal aclaración **al final de la llamada c/** del Formato tipo, ejemplos:

c/ Las vacantes captadas son mayores a los envíos a cubrir una vacante, debido a que algunos envíos no se realizan por la falta de interés del solicitante de empleo.

c/ Las vacantes captadas son mayores a los envíos a cubrir una vacante, debido a que el solicitante no aprueba el examen que realiza la empresa o bien porque no cumple el perfil requerido.

10.14

Este cuadro solo considera los datos del **Salario mínimo general**, para la próxima edición es posible que incorporemos otro para el **Salario de la Zona Libre de la Frontera Norte** para las entidades en donde aplique; y con ello ir construyendo una serie histórica.

10.15 al 10.25

La información para estos cuadros será solicitada a nivel central para su posterior depósito en el [Sitio de colaboración](#); **las Coordinaciones Estatales serán las encargadas de integrar la estadística.**

10.15

El nombre de los sectores para este cuadro deberá presentarse conforme a los establecido en el Formato tipo (que corresponden al SCIAN 2013 y al SIPRE); en la tabla siguiente se muestra la equivalencia de los sectores con el nombre que proporciona la fuente:

Sector solicitado en Formato tipo	Sector descrito por la fuente
Minería	Extracción de petróleo y gas
Generación, transmisión y distribución de energía eléctrica, suministro de agua y de gas por ductos al consumidor final	Electricidad y agua

10.16

Será responsabilidad del integrador, considerar el uso apropiado de los corchetes cuadrados y angulares para la correcta definición de la llamada a/.

10.21

Los totales de las cuatro categorías **deberán coincidir con los de los siguientes cuadros:** 10.22 (para todas las categorías), 10.24 (para el caso de emplazamientos a huelga solucionados) y 10.25 (para huelgas solucionadas).

Las llamadas a/ y b/ del Formato tipo solo se utilizarán en los casos en que los datos de emplazamientos a huelgas solucionados sean mayores a los de emplazamientos a huelga registrados, y/o que los de huelgas solucionadas sean mayores a los de huelgas estalladas.

10.24

Este cuadro se presentará siempre y cuando en el cuadro 10.21 se muestren datos diferentes a cero para la categoría Huelgas solucionadas, caso contrario, el cuadro no se integrará.

11 Información Económica Agregada

11.1 al 11.3

La clasificación de las variables **Actividad económica** y **Sector de actividad económica** corresponde a la del *Sistema de Cuentas Nacionales de México (SCNM)* y considera el codificador denominado SCIAN 2013.

Para estos cuadros será necesario tomar los datos de la página de Internet del INEGI específicamente del [PIB por Entidad Federativa \(PIBE\). Base 2013](#). Para acceder a ellos, se deberá descargar el archivo de Excel cuyo vínculo se generará al elegir el tema **PIB de las entidades federativas por actividad económica** y la **entidad federativa** correspondiente:

INEGI INSTITUTO NACIONAL DE ESTADÍSTICA Y GEOGRAFÍA

PIB por entidad federativa. Base 2013

Por selección de variables Tabulados completos: ZIP ↓
 Por árbol de contenido Despliegue de tabulado

Por selección de variables

Tema: PIB de las entidades federativas por actividad económica

Entidad: Aguascalientes

XLS ↓

Para los cuadros 11.1 y 11.3, los datos a tomar son los que corresponden a **Valores constantes** e **Índice de volumen físico base 2013=100**, respectivamente.

Para el formato 11.2, se deberá descargar también el archivo de Excel con datos nacionales, de tal manera que sirva de insumo para que cada entidad calcule los datos a capturar en la categoría Participación respecto al total nacional:

INEGI INSTITUTO NACIONAL DE ESTADÍSTICA Y GEOGRAFÍA

PIB por entidad federativa. Base 2013

Por selección de variables Tabulados completos: ZIP ↓
 Por árbol de contenido Despliegue de tabulado

Por selección de variables

Tema: PIB de las entidades federativas por actividad económica

Entidad: Estados Unidos Mexicanos

XLS ↓

Cabe mencionar que para los tres cuadros, el estado de dato preliminar en las últimas referencias temporales está sujeto a posibles cambios, de acuerdo a como lo presente la fuente en la fecha que el integrador haga la consulta de información en Internet.

11.4 al 11.6

Información correspondiente a los **Censos Económicos 2014**, que ya ha sido integrada al SIPrE, por lo que no será considerada en el plan de tabulación de la edición 2019. Sin embargo, estos cuadros están disponibles para su consulta o revisión en el módulo **Liberar cuadros**.

11.7

Para el caso del **Importe por el servicio**, será necesario que la fuente **reporte el monto de los cobros que realiza por las operaciones y no el Valor de los Bienes Objeto de la Operación**; en este sentido, el importe deberá ser sumado, para obtener un total de ingresos que por este servicio recibió la Tesorería General del Estado durante el año de referencia.

12 Agricultura

Para este apartado, **los cuadros a presentar son los que en Formatos tipo se identifican con números arábigos; los cuadros con números romanos solo se integrarán en el SIPrE pero no deberán ser presentados.**

12.1

Este cuadro se republica. No requiere revisión de título ni nota, solamente es necesario verificar que la información contenida sea correcta.

12.3

La información requerida para este cuadro será depositada en el [Sitio de colaboración](#). El procedimiento de integración está disponible en esta [liga](#).

12.I al 12.V

La información necesaria para la integración de estos cuadros se obtendrá de la consulta en línea a la página de Internet del [Servicio de Información Agroalimentaria y Pesquera \(SIAP\)](#) de la Secretaría de Agricultura y Desarrollo Rural (SADER).

La referencia temporal del Año agrícola 2018, en el SIPrE se expresa del **1 de octubre de 2017 al 31 de marzo de 2019**, debido a que: *“Desde el punto de vista estadístico, el año agrícola es el periodo de dieciocho meses que resulta de la adición de las siembras y cosechas que se realizan en los ciclos agrícolas otoño-invierno y primavera-verano, y de las cosechas de productos de cultivos perennes. Comprende octubre-diciembre de un año más el siguiente completo y los meses enero-marzo del año subsecuente”*.

Para la **liberación de captura en el SIPrE** se deberán de tomar en cuenta las siguientes precisiones:

- El área de sistemas se encargará de extraer la información de la base de datos de SIAP SADER para integrarla al SIPrE (la consulta se debe hacer por cultivo genérico).
- Los cultivos que se integran son los más importantes conforme al valor de la producción: diez cíclicos y cinco perennes.

12.I

Con el fin de garantizar la comparabilidad a nivel nacional y la representatividad estatal de la estructura de cultivos, se deberá elegir un listado con los 10 primeros cultivos cíclicos y los cinco primeros cultivos perennes más importantes en la entidad, de acuerdo con su mayor participación **dentro del Valor de la producción** de cada tipo de cultivo. Estos criterios no invalidan la exhaustividad del listado de cultivos, cuando en una entidad el número de éstos no es muy amplio; ni el seguimiento de aquellos cultivos que por alguna circunstancia ven reducida

su participación relativa en el valor de la producción entre un año y otro.

Se asignará para cada tipo de cultivo (cíclicos y perennes) un renglón denominado *Resto de los cultivos...* que contenga los diversos cultivos de menor participación en el Valor de la producción de la entidad, con el objeto de lograr la cuantificación completa de las categorías (**Superficie Sembrada y Cosechada y Valor de la Producción**).

12.I y 12.II

Con relación al tratamiento que se debe vigilar para la integración de datos referidos a **cultivos perennes**, así como para los contenidos de las llamadas a/ y b/, a continuación se ofrecen las siguientes referencias:

El ciclo vegetativo de los cultivos puede ser de dos tipos: anual o perenne. Los anuales son aquellos que en un tiempo no mayor a un año recorre las siguientes etapas: nace después de haber sido sembrada la semilla, crece, da fruto y finalmente muere. Los perennes por su parte, son cultivos cuyo ciclo se cumple en periodos mayores a un año y pueden dar fruto durante varios años antes de concluir su ciclo productivo.

Asimismo, los perennes pueden ser sembrados por medio de semilla (alfalfa), por partes vegetativas de las mismas plantas (pastos, caña de azúcar), o por vástagos o hijuelos (agaves) que son trasplantados a los terrenos de siembra; por lo anterior, suele denominarse superficie plantada a la superficie sembrada de perennes, ya que lo que se introduce en la tierra son semillas y/o plantas y no únicamente semillas.

El periodo que transcurre desde que se siembra o planta un perenne, y que este quede establecido o arraigado en suelo hasta que esté en condiciones de empezar a producir, puede ser de algunos meses y hasta años. Una vez que la planta comienza a producir, pasan varios años dando fruto hasta que finalmente entra en decadencia y muere.

La llamada **a/** de los Formatos tipo, indica al usuario que la superficie sembrada de perennes comprende **toda** la superficie agrícola ocupada con este tipo de cultivos en el año agrícola de referencia, independientemente de la etapa del ciclo vegetativo en que se encuentren.

La llamada **b/** tiene por objetivo presentar **solo una parte** de esa superficie ocupada con perennes, la condición es que las plantas ya estén en la etapa productiva, dato que es relevante ya que es el que genera el valor de la producción.

Dado que la superficie sembrada de perennes comprende el universo completo y que la superficie cosechada representa solo una parte de ese universo, la superficie sembrada debe ser igual o mayor a la cosechada.

La superficie sembrada de algunos cultivos perennes puede ser la misma que la superficie cosechada durante el año agrícola, como en el caso de los pastos y la alfalfa, sin embargo, en otros cultivos como los frutales y el agave, que tienen una etapa de desarrollo mayor al año agrícola, da por resultado que la relación entre la superficie sembrada y cosechada no sea constante.

12.III

Este cuadro deberá contener los mismos cultivos y municipios del cuadro 12.II.

Los cultivos perennes no deberán presentar ninguna llamada que mencione la superficie sembrada o cosechada, ya que la información solo se refiere al **Volumen y Valor**.

12.IV

Este cuadro se integra con los mismos 10 cultivos cíclicos definidos como principales en el cuadro 12.I, solo que ahora serán clasificados desde el punto de vista de su comportamiento en cada **ciclo agrícola** (otoño-invierno y primavera-verano). El ordenamiento de estos 10 cultivos deberá coincidir con el utilizado en el cuadro 12.V.

Se registrará en ambos ciclos un renglón denominado **Resto de cultivos** (grupo de cultivos de menor participación en la entidad, el cual ya fue identificado desde el cuadro 12.I), con el fin de obtener los subtotales por ciclo, y a partir de la sumatoria de éstos, más el desglose de los cultivos también por ciclo, obtener el total de las categorías **Superficie sembrada y Superficie cosechada**.

12.IV y 12.V

La selección de los principales cultivos será en forma decreciente de acuerdo con la mayor proporción que éstos guarden dentro del **Valor de la producción** de cada ciclo agrícola.

12.VI a 12.VIII

La integración de la información para las categorías correspondientes a estos cuadros está a cargo del área de sistemas.

12.VI al 12.VII

La información necesaria para la integración de estos cuadros se obtendrá de la consulta en línea a la página de Internet del [Servicio de Información Agroalimentaria y Pesquera \(SIAP\)](#) de la Secretaría de Agricultura y Desarrollo Rural (SADER).

Los cultivos a seleccionar deben ser los 10 principales cíclicos y los 5 principales perennes y el orden en que se presenten debe ser decreciente sin importar si son cíclicos y perennes. Dicha selección se hará a partir del valor de la producción reportado en el cuadro 12.I, es decir, **deben ser los mismos cultivos**.

Cuando las denominaciones de cultivos no coincidan con lo que se presenta en el cuadro 12.I será necesario consultar el [Catálogo de equivalencias de cultivos genéricos y cultivos a detalle](#), o bien, hacer la consulta a través del [Foro de asistencia técnica](#).

12.VII

Es posible que la fuente presente información en un determinado cultivo para dos de las tres categorías requeridas en el cuadro y que para la otra categoría ese cultivo no aparezca, por lo que en la integración del cuadro deberá asignarse el valor “0” a dicho cultivo (para la categoría que no presente ese cultivo).

13 Ganadería

Para este apartado, **los cuadros a presentar son los que en Formatos tipo se identifican con números arábigos; los cuadros con números romanos solo se integrarán en el SIPrE pero no deberán ser presentados.**

13.1 al 13.4

Estos cuadros se republican. Para el 13.1 se requiere revisar la nota y para el 13.4, la llamada, asimismo es necesario verificar que la información contenida en los cuadros sea correcta.

13.5, G13.1, 13.6, 13.7 y 13.I al 13.VIII

La información necesaria para la integración de estos cuadros se obtendrá de la consulta en línea a la página de Internet del [Servicio de Información Agroalimentaria y Pesquera \(SIAP\)](#) de la Secretaría de Agricultura y Desarrollo Rural (SADER).

Particularmente, para el cuadro 13.6 y 13.7 se obtendrá del documento [Capacidad instalada para sacrificio de especies pecuarias](#).

14 Aprovechamiento forestal

14.1 y 14.2

Como apoyo para el llenado de estos cuadros se sugiere consultar el **Catálogo Técnico de Nombres Comunes de las Especies Forestales Maderables**, así como del procedimiento para solicitar información y elementos a considerar en el registro de nombres técnicos; este material se encuentra en la sección de [Catálogos y equivalencias](#) en el Sitio de colaboración.

Las llamadas que describen a las especies a integrar para este cuadro deberán considerar las siguientes características:

- En los grupos de especies la redacción del texto deberá iniciar con el concepto [Comprende](#), especificando los nombres común y técnico de cada especie;
- en cambio, para aquellos casos en que el nombre común de la especie ya esté descrito en el encabezado de la matriz de cifras, el texto de la llamada iniciará con [Se refiere a](#) y únicamente se agregará el nombre técnico.
- Las llamadas del cuadro 14.2 deben coincidir con las del 14.1.

Los subtotales de Coníferas y Latifoliadas no se presentan en el proyecto *IIEGE* pero sí en SIMBAD, por lo que deberán capturarse todos los subtotales que aparezcan en la pantalla de captura del SIPrE; estos subtotales se presentan en el sistema cuando se utilizan dos o más clasificaciones en el encabezado de la matriz de cifras diseñado para el Formato tipo. La nueva herramienta para imputar valores es útil para el llenado automático de los campos de subtotales.

Podrán no capturarse los casos donde los subtotales sean iguales a ceros (este caso se explica con mayor detalle en el numeral 15 de las [Especificaciones para casos especiales en el SIPrE](#) de este documento).

14.3 y 14.4

El total de las categorías así como para cada uno de los municipios, deben ser iguales a los presentados en los cuadros 14.1 y 14.2, respectivamente.

14.5 y 14.6

Para el llenado de estos cuadros es necesario utilizar el [Catálogo de productos o especies forestales no maderables](#) y **asentar en una llamada las especies** (que en algunos casos incluye su nombre científico), **y/o productos que componen cada clase**; cabe señalar que la llamada no está considerada en ninguno de los dos formatos, sin embargo será necesario incluirla para tener mayores elementos de análisis y sobre todo para poder actualizar el catálogo, además de verificar si se están haciendo las agrupaciones de manera correcta.

El cuadro 14.5 deberá presentar el mismo listado de grupo de productos que el 14.6, para así permitir la comparabilidad entre ambos cuadros.

14.5 y 14.8

Cuando el **Volumen de producción** y **Volumen autorizado de los productos forestales no maderables** sean reportados con diferentes unidades de medida se integrará únicamente lo registrado en toneladas.

14.7 y 14.8

Las **Autorizaciones vigentes a fin de año** deben incluir a las otorgadas durante el año **más las otorgadas en años anteriores que aún se encuentren vigentes**. Debido a que se tiene conocimiento de que las Autorizaciones otorgadas por la Secretaría de Medio Ambiente y Recursos Naturales (SEMARNAT) pueden tener vigencia durante más de un año; los formatos incluyen dos categorías con el fin de diferenciar las autorizaciones que se encuentran vigentes a una fecha determinada, que en este caso es al 31 de diciembre (ver llamada a/) y las que se otorgaron durante el año.

En ese sentido, se espera que el número de Autorizaciones otorgadas durante el año sea menor a las vigentes al final del mismo, sin embargo, en algunas entidades se han registrado casos de autorizaciones otorgadas durante el año con una vigencia menor a un año, lo cual impacta en la Relación Analítica respecto a las Autorizaciones vigentes a fin de año, por lo que se agregó una explicación en la llamada a/ como segmento opcional, para justificar dicha situación, segmento que deberá ser validado o cancelado por la fuente.

15 Pesca

15.1 al 15.6

La información requerida para los cuadros 15.1 y 15.3 se obtendrá de la base de datos de Acuicultura y Pesca del sitio de [CONAPESCA](#); para el resto de los cuadros, el integrador debe extraer la información del *Anuario Estadístico de Acuicultura y Pesca 2015, 2016 y 2017* en su versión PDF, misma que será depositada en el Sitio de colaboración en [Para su integración](#).

Con el fin de facilitar la integración de estos cuadros, a continuación se describe donde se localiza la información requerida en los Formatos tipo:

Formato tipo	Tabulado donde se encuentra la información
15.1	Base de datos de CONAPESCA
15.2	5.2.4
15.3	Base de datos de CONAPESCA
15.4	5.1.1
15.5	5.3.1
15.6	5.3.3 para sociedades cooperativas de producción pesquera 5.3.4 para otras formas de organización social 5.3.5 para el total estatal de organizaciones sociales pesqueras

La información de producción pesquera de Uso industrial y Consumo humano indirecto presenta especies que son típicamente de consumo humano directo por lo que se agregarán llamadas en los casos que se indican en la siguiente tabla:

Especie	Llamada
ABULÓN	Se refiere a concha para elaboración de artesanías
ALMEJA	Se refiere a concha para elaboración de artesanías
BONITO	Se refiere a la producción utilizada como carnada así como a piel para elaboración de artesanías
CARACOL	Se refiere a concha para elaboración de artesanías
LANGOSTA	Se refiere a cabeza para uso industrial
LISA	Se refiere a la producción utilizada como carnada
MACARELA	Se refiere a la producción utilizada como carnada
OSTIÓN	Se refiere a concha para elaboración de artesanías
SARDINA	Se refiere a la producción utilizada como carnada
SIERRA	Se refiere a piel para elaboración de artesanías
TIBURÓN	Se refiere a piel para elaboración de artesanías

15.1

Dependiendo del contenido de la información de este cuadro, el citado del título es el siguiente:

- Volumen y valor de la producción de acuicultura en peso desembarcado para consumo humano directo por especie
- Volumen y valor de la producción pesquera en peso desembarcado para consumo humano directo por especie
- Volumen y valor de la producción pesquera en peso desembarcado para consumo humano directo por principales especies

El segmento de la Nota entre corchetes cuadrados se presentará cuando el volumen de la producción en peso desembarcado sea mayor al volumen de la producción en peso vivo.

Para las entidades sin litoral que no presentan información para Consumo humano indirecto y Uso industrial no sería correcto presentar la variable especie en el encabezado de la columna matriz, sin embargo, el SIPrE no permite hacer dicho ajuste de manera diferenciada, por lo que dicha variable se presenta de manera uniforme para todas las entidades.

15.3

Se deberán presentar los cuadros 15.1 y 15.3 independientemente de que sus valores sean iguales.

16 Minería

16.1 y 16.2

Estos cuadros presentan la información proporcionada por la Dirección General de Estadísticas Económicas (DGEE) del INEGI con desagregación a nivel estatal y municipal (16.1) y la correspondiente al Servicio Geológico Mexicano (SGM) (16.2), únicamente con información estatal. Los minerales y fuente que corresponden a cada cuadro son los siguientes:

INTERNA-16.1

7549 Dirección General de Estadísticas Económicas. *Estadísticas de la Industria Minerometalúrgica.*

- Antimonio
- Arena sílica
- Arsénico
- Azufre
- Barita
- Bismuto
- Caolín
- Carbón en extracción
- Carbón no coquizable
- Celestita
- Cobre
- Coque
- Diatomita
- Dolomita
- Estaño
- Feldespato
- Fierro de mina
- Fluorita
- Fosforita
- Grafito
- Manganeso
- Molibdeno
- Oro
- Pellets de fierro
- Plata
- Plomo
- Sal
- Sulfato de magnesio
- Sulfato de sodio
- Wollastonita
- Yeso
- Zinc

CENTRAL-16.2

4133 *Anuario Estadístico de la Minería Mexicana.* www.sgm.gob.mx

- Agregados pétreos
- Aluminio
- Andesita
- Arcillas
- Arena
- Basalto
- Bentonita
- Cadmio
- Calcita
- Caliza
- Cantera
- Grava
- Ignimbrita
- Magnesita
- Mica
- Olivino
- Perlita
- Piedras preciosas y semipreciosas
- Pizarra
- Puzolana
- Riolita
- Rocas dimensionables
- Selenio
- Talco
- Tepetate
- Tepojal
- Tezontle
- Tierras fuller
- Vermiculita
- Zeolita

El [Catálogo de minerales](#) contiene las llamadas pertinentes para cada mineral.

16.1

La información será solicitada por la DIESE para su posterior depósito en el [Sitio de colaboración](#).

16.2

La información del SGM, se deberá obtener de la institución; específicamente del Capítulo II Producción minera y minero metalúrgica. Los anuarios que contienen información para la serie histórica hasta el año 2017 han sido depositados en [Para su integración](#).

En relación al [Catálogo de minerales](#), se identificaron algunas divergencias en las llamadas del Anuario del SGM por lo que el integrador deberá hacer los ajustes pertinentes para la inclusión o exclusión de dichas llamadas conforme a lo publicado por SGM. Con lo anterior se debe entender que **el catálogo servirá como un apoyo para la integración susceptible de ser modificado para los casos que se mencionan en este párrafo**. Los casos detectados para la integración de la edición 2017 se registraron para **Volumen de la producción de arena** en Chiapas, Guanajuato, Querétaro y Sinaloa para los que la llamada se modificó a: [Mineral para construcción](#) y para **Volumen de la producción de rocas dimensionables** en Aguascalientes y Chihuahua para las que se modificó a: Incluye marmolina (para este último caso es necesario aplicar la norma para la redacción de la llamada, por lo que el integrador ajustará dicha llamada a: [Se refiere a marmolina](#)).

El alta de algún mineral se dará solamente a partir del año que se registra por primera vez dicho dato; **cuando algún mineral previamente considerado en la serie histórica no reporte producción no deberá ser eliminado**, en tales casos lo que procede es capturar cero.

17 Industria manufacturera

17.1 y 17.2

La información será solicitada por la DIESE, para su posterior depósito en el [Sitio de colaboración](#); las Coordinaciones Estatales serán las encargadas de integrar esta estadística en el SIPrE.

Este cuadro considera los años 2017 y 2018; la razón de incluir 2017 obedece a que en la edición anterior se publicaron datos preliminares y se espera obtener los definitivos en el ejercicio de este año; por lo tanto, **la edición de Mantenimiento del SIPrE, la información de 2017 deberá ser sustituida por la versión definitiva**; y el estado del dato deberá modificarse de preliminar a definitivo.

Es importante advertir que la *Encuesta Mensual de la Industria Manufacturera*, no dispone del desglose por subsector para algunas entidades por lo que el formato a utilizar para estos casos debe ser el identificado como 17.2; para el resto de las entidades en las que sí se dispone del desglose por subsector, se deberá utilizar el formato identificado como 17.1.

•Aplicable para Aguascalientes, Baja California, Coahuila de Zaragoza, Chihuahua, Ciudad de México, Durango, Guanajuato, Hidalgo, Jalisco, México, Michoacán de Ocampo, Nuevo León, Puebla, Querétaro, San Luis Potosí, Sonora, Tamaulipas y Veracruz de Ignacio de la Llave.

•Aplicable para Baja California Sur, Campeche, Colima, Chiapas, Guerrero, Morelos, Nayarit, Oaxaca, Quintana Roo, Sinaloa, Tabasco, Tlaxcala, Yucatán y Zacatecas.

17.1



17.2



Por lo anterior, los encargados de la integración deberán tomar en cuenta para el SIPrE lo siguiente:

ENTIDADES CON DESGLOSE POR SUBSECTOR

1. Para las entidades donde exista información tanto para la clase **Otras industrias manufactureras** como para la de **Resto de los subsectores**; se acordó con la fuente manejar un solo residual en el tabulado, para lo cual se aplicarán los siguientes ajustes:
 - A. La información de estas dos clases deberá sumarse y capturarse en **Resto de los subsectores**.
 - B. Deberá incluirse una llamada a pie del cuadro para indicar lo siguiente: *a/ Comprende Otras industrias manufactureras, así como aquellos subsectores agrupados por razones de confidencialidad.*

2. Asimismo, para las entidades que presenten información solo en la clase **Otras industrias manufactureras**, deberá capturarse en **Resto de los subsectores**.
3. Para las entidades que presenten información con ND en el cruce de algún(os) subsector(es) con las clases de las categorías de Personal ocupado o Remuneraciones totales pagadas al personal dependiente de la razón social, **será necesario utilizar la herramienta DCC**, para ajustar los subtotales que el sistema genera automáticamente a los datos originales que proporcionó la fuente.

ENTIDADES SIN DESGLOSE POR SUBSECTOR

1. La información deberá capturarse en la clase **Subsector no especificado**.

Finalmente, conviene señalar que la Nota a pie de cuadro presenta el símbolo de porcentaje entre corchetes, los que deberán ser sustituidos por los datos que proporcione la fuente en relación al porcentaje aproximado de los ingresos del sector, que generaron los establecimientos de la entidad que proporcionaron información en 2008; lo anterior obedece a que esos datos varían para cada una de las entidades en que se incluirá esta información, lo anterior debido al tamaño de la muestra utilizado en cada estado.

18 Construcción

18.1 al 18.4

La información será solicitada por la DIESE, para su envío a **la Dirección Regional Oriente, quien será la encargada de integrar la información en el SIPrE para las 32 entidades** (ver [Responsables de solicitar y/o integrar la información](#)). En caso que la fuente envíe información definitiva para 2017; esta deberá sustituirse **en la edición de Mantenimiento del SIPrE**, modificando el estado del dato de preliminar a definitivo.

Para la información de Personal ocupado, es posible que la fuente entregue información con decimales, de ser así, **deberán redondearse las cifras y capturarlas en el SIPrE sin decimales**.

18.5

Esta información deberá ser obtenida en las Coordinaciones Estatales a partir de lo disponible en los [Índices de precios al Productor](#) en la página del INEGI.

Cabe señalar que en el título del Formato tipo, el texto **<ver notas metodológicas>** está entre corchetes; por lo cual, el integrador tendrá que adecuarlo para indicar el área metropolitana o ciudad(es) que le corresponde a su entidad, conforme a la siguiente tabla:

Entidad federativa	Texto a agregar en el título
Aguascalientes	la ciudad de Aguascalientes
Baja California	las ciudades de Mexicali y Tijuana
Baja California Sur	la ciudad de La Paz
Campeche	la ciudad de Campeche
Coahuila de Zaragoza	las ciudades de Acuña, Monclova y Torreón
Colima	la ciudad de Colima
Chiapas	la ciudad de Tapachula
Chihuahua	las ciudades de Chihuahua, Jiménez y Juárez
Ciudad de México	el Área Metropolitana de la Ciudad de México
Durango	la ciudad de Durango
Guanajuato	las ciudades de Cortazar y León
Guerrero	las ciudades de Acapulco e Iguala
Hidalgo	la ciudad de Tulancingo
Jalisco	las ciudades de Guadalajara y Tepatlán
México	la ciudad de Toluca

Entidad federativa	Texto a agregar en el título
Michoacán de Ocampo	las ciudades de Jacona y Morelia
Morelos	la ciudad de Cuernavaca
Nayarit	la ciudad de Tepic
Nuevo León	la ciudad de Monterrey
Oaxaca	las ciudades de Oaxaca y Tehuantepec
Puebla	la ciudad de Puebla
Querétaro	la ciudad de Querétaro
Quintana Roo	la ciudad de Chetumal
San Luis Potosí	la ciudad de San Luis Potosí
Sinaloa	la ciudad de Culiacán
Sonora	las ciudades de Hermosillo y Huatabampo
Tabasco	la ciudad de Villahermosa
Tamaulipas	las ciudades de Matamoros y Tampico
Tlaxcala	la ciudad de Tlaxcala
Veracruz de Ignacio de la Llave	las ciudades de Córdoba, San Andrés Tuxtla y Veracruz
Yucatán	la ciudad de Mérida
Zacatecas	la ciudad de Fresnillo

19 Electricidad

Hasta nuevo aviso, este apartado no será considerado para su integración y publicación.

20 Comercio

20.1

La DIESE será la encargada de solicitar esta información para su envío a la Dirección Regional Occidente, instancia que será la encargada de integrar los datos en el SIPRe para las 32 entidades (ver [Responsables de solicitar y/o integrar la información](#)); dicha DR tendrá también la encomienda de hacer las adecuaciones al segundo y quinto párrafo de la **Nota**, **sustituyendo** el texto entre corchetes <ver notas metodológicas> por el nombre de la región que le corresponda a cada entidad federativa conforme a la siguiente relación:

Entidad federativa	Región
Aguascalientes	Centro Norte
Baja California	Frontera Norte
Baja California Sur	Frontera Norte
Campeche	Sur
Coahuila de Zaragoza	Frontera Norte
Colima	Centro Norte
Chiapas	Sur
Chihuahua	Frontera Norte
Ciudad de México	Área metropolitana de la Ciudad de México
Durango	Noreste
Guanajuato	Centro Norte
Guerrero	Centro Sur
Hidalgo	Centro Sur
Jalisco	Centro Norte
México	Centro Sur
Michoacán de Ocampo	Centro Norte

Entidad federativa	Región
Morelos	Centro Sur
Nayarit	Noroeste
Nuevo León	Noreste
Oaxaca	Sur
Puebla	Centro Sur
Querétaro	Centro Norte
Quintana Roo	Sur
San Luis Potosí	Centro Norte
Sinaloa	Noroeste
Sonora	Noroeste
Tabasco	Sur
Tamaulipas	Frontera Norte
Tlaxcala	Centro Sur
Veracruz de Ignacio de la Llave	Centro Sur
Yucatán	Sur
Zacatecas	Noreste

20.2

Para este cuadro y gráfica, cada Coordinación Estatal tomará los datos de la página del INEGI, específicamente de los [Índice Nacional de Precios al Consumidor \(INPC\)](#).

Para acceder al dato mensual que les corresponde se deberá seleccionar lo siguiente:

INEGI INSTITUTO NACIONAL DE ESTADÍSTICA Y GEOGRAFÍA

Español English Otros idiomas Contacto

Inicio Datos Servicios Transparencia Investigación

Inicio / Programas / Índice Nacional de Precios al Consumidor (INPC)

Índices de precios

Índice Nacional de Precios al Consumidor (INPC)

Como parte del "Ciclo de Actualización de la Información Económica", el INEGI actualizó el año base del Índice Nacional de Precios al Consumidor (INPC) al año 2018. El INPC mide la variación de los precios de una canasta de bienes y servicios representativa del consumo de los hogares mexicanos. En esta página encontrarás las cifras de la nueva base y el detalle de las mejoras que con este proceso se han implementado.

Ver más

Temas relacionados

Documentación **Tabulados** Datos abiertos Herramientas

Buscar en título

Resultados encontrados: 224

Título	Periodo
Tabulados predefinidos	
- Índice Nacional de Precios al Consumidor	
- Cuadros Resumen (Variaciones)	
+ Variaciones porcentuales del Índice Nacional de Precios al Consumidor	
+ Variaciones porcentuales de los diez productos con mayor variación	
- Estructura de Información (Índices)	
+ Resumen de Índices de precios consumidor y productor	
- Por objeto del gasto y actividad económica	
INPC Nacional (mensual)	1970 Ene - 2018 Dic
INPC Nacional (quincenal)	1988 Ene 1Q - 2018 Dic 2Q
+ Por región	
+ Por entidad	
+ Por tamaño de localidad nacional	
- Por ciudad	
7. Área Metropolitana de la Cd. de México (mensual)	1970 Ene - 2018 Dic

Cabe señalar que en el título del Formato tipo, el texto **<ver notas metodológicas>** está entre corchetes; por lo cual, el integrador tendrá que adecuarlo para indicar el área metropolitana o ciudad(es) que le corresponde a su entidad, conforme a la siguiente tabla:

Entidad federativa	Texto a agregar en el título	Entidad federativa	Texto a agregar en el título
Aguascalientes	la ciudad de Aguascalientes	Michoacán de Ocampo	las ciudades de Jacona y Morelia
Baja California	las ciudades de Mexicali y Tijuana	Morelos	la ciudad de Cuernavaca
Baja California Sur	la ciudad de La Paz	Nayarit	la ciudad de Tepic
Campeche	la ciudad de Campeche	Nuevo León	la ciudad de Monterrey
Coahuila de Zaragoza	las ciudades de Acuña, Monclova, Saltillo y Torreón	Oaxaca	las ciudades de Oaxaca y Tehuantepec
Colima	la ciudad de Colima	Puebla	las ciudades de Izúcar de Matamoros y Puebla
Chiapas	la ciudades de Tapachula y Tuxtla Gutiérrez	Querétaro	la ciudad de Querétaro
Chihuahua	las ciudades de Chihuahua, Jiménez y Juárez	Quintana Roo	las ciudades de Cancún y Chetumal
Ciudad de México	el Área Metropolitana de la Ciudad de México	San Luis Potosí	la ciudad de San Luis Potosí
		Sinaloa	la ciudad de Culiacán
		Sonora	las ciudades de Esperanza, Hermosillo y Huatabampo

Durango	la ciudad de Durango	Tabasco	la ciudad de Villahermosa
Guanajuato	las ciudades de Cortazar y León	Tamaulipas	las ciudades de Matamoros y Tampico
Guerrero	las ciudades de Acapulco e Iguala	Tlaxcala	la ciudad de Tlaxcala
Hidalgo	la ciudades de Pachuca y Tulancingo	Veracruz de Ignacio de la Llave	las ciudades de Coatzacoalcos, Córdoba, San Andrés Tuxtla y Veracruz
Jalisco	las ciudades de Guadalajara y Tepatitlán	Yucatán	la ciudad de Mérida
México	las ciudades de Atlacomulco y Toluca	Zacatecas	las ciudades de Fresnillo y Zacatecas

Es importante mencionar que debido al cambio en el año base, para esta edición se agregaron 9 ciudades (Saltillo, Tuxtla Gutiérrez, Pachuca, Atlacomulco, Izúcar de Matamoros, Cancún, Esperanza, Coatzacoalcos, y Zacatecas) en donde se midió este indicador a partir de 2018; por lo que el tratamiento en el SIPrE para estas será **capturar ND** en las referencias temporales 2011 a 2017.

20.3

Los responsables de la integración de este cuadro en el ámbito local han manifestado tener dificultades para captar esta información, sobre todo por no existir áreas concentradoras formales que integren lo correspondiente a todos los municipios; lo anterior provoca que en varios casos se solicite la información a cada una de las presidencias municipales, lo que resulta poco práctico, ya que no todos contestan o lo hacen con marcadas diferencias conceptuales; esta situación obliga a tomar medidas para mejorar el proceso de integración, por lo que se recomienda **que los Coordinadores Estatales promuevan reuniones con autoridades estatales y municipales para establecer acuerdos y determinar el área idónea que funja como concentradora de la estadística** (área que podría ser alguna instancia de la Secretaría de Planeación del Gobierno Estatal). Una vez adoptado el mecanismo sugerido, se podrían establecer flujos permanentes de información, tanto para esta estadística, como para otras, con lo que se apoyarán este y otros proyectos, ya sea del INEGI o de los propios Gobiernos de los Estados. Cabe hacer mención que en los casos de no obtener información para todos los municipios del Estado, se tendrán que agregar Notas explicando las coberturas geográficas a que se refiere la estadística de cada categoría.

Merece especial atención la categoría **Tianguis**, que son los mercados ambulantes que se instalan generalmente al aire libre uno o varios días determinados de la semana (**de manera periódica**); suelen situarse en lugares públicos o cedidos por el ayuntamiento de la localidad o gobierno local, tales como avenidas o calles (**lugares fijos**); a ellos concurren pequeños productores y comerciantes detallistas, a vender al consumidor final productos alimenticios, de uso personal y artículos para el hogar, entre otros; y la forma como operan se caracteriza por retirar **generalmente** sus instalaciones al final de la jornada, aunque algunos dejan estructuras tubulares no ancladas al piso.

Para esta categoría se solicita que la fuente proporcione elementos que sirvan como referentes para la forma en que deba concebirse su cuantificación; lo anterior debido a que este tipo de información puede presentar diversas situaciones, por ejemplo: una misma asociación de comerciantes puede instalar un tianguis en diferentes puntos de la ciudad y en distintos días; diferentes asociaciones con equivalente número de tianguis instalados; tianguis instalados de manera permanente en algún punto de la ciudad; asociaciones de comerciantes

que agrupan a diferentes tianguistas; etc.

Derivado de estas situaciones, el formato pudiera dar lugar a las siguientes formas de interpretación:

1. **Que se cuantifiquen las asociaciones;**
2. **Que se cuantifiquen los grupos de tianguistas;**
3. **Que se cuantifiquen los puntos de la ciudad donde se ubica cada tianguis,** independientemente de la asociación o grupo a la que pertenezca o de que el mismo tianguis se instale en diferentes puntos de la ciudad, y en distintos días.

Cabe señalar que el formato está diseñado para incorporar información de acuerdo a la tercera acepción, es decir: **puntos de la ciudad donde se ubique cada tianguis**; sin embargo, es posible que la fuente no cuente con este tipo de registro y en su lugar tenga la información relacionada con asociaciones o grupos de tianguistas, por lo que en estos casos el cuadro deberá contar con los elementos necesarios que faciliten su interpretación, por lo que **se le deberá solicitar a la fuente que explique mediante la llamada a/, la forma en que cuantificó a los tianguis**, con el fin de que el usuario de la información interprete adecuadamente los datos que se reporten.

Finalmente, para la integración de la categoría **Centros de acopio de granos y oleaginosas**, las Coordinaciones Estatales deberán consultar el archivo **Centros de Acopio ASERCA 2018**, que estará disponible en el [Sitio de colaboración](#). Cabe mencionar que la fuente reporta una “entidad” denominada Región Lagunera con información referente a municipios de Coahuila de Zaragoza y Durango; por lo que estas entidades deberán tomar los datos que le correspondan a cada una.

20.4

La categoría **Familias beneficiarias** se refiere al inventario de familias que al 31 de diciembre estaban registradas como tales en el Programa de Abasto de Leche; y no al número de familias que recibieron el apoyo durante el año, ya que una familia recibe dicho apoyo varias veces durante el período (incluso diariamente) y en ese sentido, su cuantificación reflejaría un dato de poca utilidad analítica. Por otro lado, el concepto **Beneficiarios** se refiere al padrón de personas que al día último del año se encontraban registradas para recibir el beneficio del Programa de Abasto Social Liconsa.

21 Turismo

La Secretaría de Turismo (SECTUR) y el Instituto Nacional de Estadística y Geografía (INEGI), en el marco del Sistema Nacional de Información Estadística y Geográfica, desde el año 2007 solicitan información actualizada de las variables básicas sobre oferta de hospedaje, ocupación y otros servicios relacionados con el turismo, a efecto de elaborar con cifras conciliadas el **Compendio Estadístico del Turismo en México** y el proyecto de **Integración de información estadística y geográfica de los estados (IIEGE)**, que publican la SECTUR y el INEGI, respectivamente. La solicitud se hace a través de un requerimiento conjunto de conciliación a todas y cada una de las secretarías u organismos del ramo en las entidades federativas. Este requerimiento conjunto ha permitido integrar y divulgar una base informativa conformada por cifras nacionales consolidadas con desglose estatal y municipal anualmente.

La recopilación de los datos se realiza mediante el llenado de formatos tipo, que se hacen llegar a cada Secretaría de Turismo de los Estados (SECTURES). A partir de la edición 2017, algunos cuadros estarán pre llenados con base en información del Directorio Nacional de Unidades Económicas (DENUE).

Las especificaciones generales para la conciliación e integración de la información se describen a continuación:

1. **Solicitud de información.** La SECTUR enviará a cada una de las 32 SECTURES el Oficio de solicitud de información, en el que se mencionan archivos como anexos del mismo, sin embargo, por razones de practicidad solamente se remitirán los archivos mediante correo electrónico.

Se enviará un correo electrónico con copia adjunta del Oficio y tres archivos adjuntos:

- Consolidados nacionales de la última edición
- Formato tipo para la solicitud de información (acompañado de un instructivo). El formato tipo que se entrega a SECTUR presenta los cuadros conforme a las ediciones anteriores a la presente:

FORMATOS TIPO - SIPE EDICIÓN 2019		CONVENIO SECTUR INEGI	
21.1	Establecimientos de hospedaje registrados por [municipio][demarcación territorial] según tipo de alojamiento	21.1	Establecimientos de hospedaje registrados por municipio según tipo de alojamiento
21.2	Cuartos y unidades de hospedaje registrados por [municipio][demarcación territorial] según tipo de alojamiento	21.2	Cuartos y unidades de hospedaje registrados por municipio según tipo de alojamiento
21.3	Establecimientos de hospedaje registrados por [municipio][demarcación territorial] según categoría turística del establecimiento	21.3	Establecimientos de hospedaje registrados por municipio según categoría turística del establecimiento
21.4	Cuartos y unidades de hospedaje registrados por [municipio][demarcación territorial] según categoría turística del establecimiento	21.4	Cuartos y unidades de hospedaje registrados por municipio según categoría turística del establecimiento
21.5	Principales indicadores de la ocupación en hoteles y moteles de los centros turísticos por categoría turística según residencia del turista	21.5	Principales indicadores de la ocupación en hoteles y moteles de los centros turísticos por categoría turística según residencia del turista
21.6x	Llegada de turistas a establecimientos de hospedaje por [municipio][demarcación territorial]	21.6	Llegada de turistas a establecimientos de hospedaje por municipio según categoría turística del establecimiento
21.6	Llegada de turistas a establecimientos de hospedaje por categoría turística y residencia del turista	21.7	Llegada de turistas a establecimientos de hospedaje por municipio según residencia del turista
21.7	Visitantes a museos [y] [zonas arqueológicas] administrados por el INAH por sitio visitado según residencia del turista	21.8	Visitantes a museos administrados por el INAH por sitio visitado según residencia del turista
21.8	Establecimientos de preparación y servicio de alimentos y de bebidas con categoría turística por [municipio][demarcación territorial] según clase del establecimiento	21.9	Establecimientos de preparación y servicio de alimentos y de bebidas con categoría turística por municipio según clase del establecimiento
21.9	Otros establecimientos que prestan servicios relacionados con el turismo por [municipio][demarcación territorial]	21.10	Otros establecimientos que prestan servicios relacionados con el turismo por municipio

- Formato para los directorios de establecimientos de hospedaje, establecimientos de alimentos y bebidas, otros establecimientos turísticos y de guías de turistas.

2. **Uso de los directorios.** Se toma como base la información del DENUE. El pre llenado que se genera en el INEGI (en la Subdirección de Soporte para la Evaluación y Conciliación) contempla los directorios de establecimientos de hospedaje y otros establecimientos turísticos, y de los cuadros 21.1, 21.3 (totales por municipio) y 21.9, asimismo, el pre llenado del directorio de establecimientos de alimentos y bebidas con categoría turística, así como el pre llenado del cuadro 21.8 se genera en SECTUR en la Subdirección de Información Básica.

Los datos de los directorios y cuadros pre llenados, deberán ser analizados y complementados (en ciertas variables) por parte de las SECTURES, con base en las instrucciones siguientes:

- Cotejar el listado de establecimientos que registró el DENUE contra los directorios que en este momento tienen actualizados las SECTURES, a fin de identificar similitudes o diferencias que puedan atender las SECTURES y estar en posibilidades de conciliar ambos directorios.
- Se les hará llegar a las SECTURES, los FT 21.1, 21.3 (totales por municipio) y el 21.9 con el llenado del número de establecimientos que contabiliza el DENUE, a fin de contar con cifras que se puedan confrontar vs las que se obtendrán con el llenado definitivo que harán las SECTURES. Las posibles diferencias, no explicables por los distintos momentos de actualización de los directorios, deberán ser comentadas con la Secretaría de Turismo Federal.
- Para el llenado de los cuadros 21.2, 21.3 y 21.4 se requiere que las SECTURES complementen el DENUE con el llenado de los campos de los Directorios 2018 reservados para registrar el número de cuartos y unidades de hospedaje y la categoría turística del establecimiento. Estas variables originalmente no las capta el DENUE.
- Para el llenado del cuadro 21.8 se elegirán aquellos establecimientos de preparación y servicio de alimentos y bebidas que determine la SECTUR, con base en lineamientos y criterios que se observarán para determinar las Áreas Geoestadísticas Básicas Turísticas (AGEB'sT).

El directorio prellenado de Establecimientos de preparación y servicio de alimentos y bebidas con categoría turística contempla las unidades económicas del DENUE de los siguientes grupos:

- Restaurantes
- Servicios de preparación de otros alimentos para consumo inmediato
- Cafeterías, fuentes de sodas, neverías, refresquerías y similares
- Centros nocturnos, discotecas y similares
- Bares, cantinas y similares

Estos archivos tienen la finalidad de apoyar a las SECTURES en la selección de estas unidades en su directorio estatal. Sin embargo, la entidad puede incluir otros

establecimientos, así como eliminar aquellos que no sean considerados con categoría turística. En este sentido, las SECTURES deberán llevar a cabo una relación de las unidades económicas que sean excluidas. Cabe señalar que a nivel central, la SECTUR no considera los siguientes dos tipos de establecimientos como turísticos:

722513	Restaurantes con servicio de preparación de antojitos.
722514	Restaurantes con servicio de preparación de tacos y tortas.

Sin embargo, si las SECTURES consideran que alguna unidad de negocios contenida en estas clases de actividad sí es turística, **también deberá agregarla al inventario.**

Para el llenado del Formato tipo 21.9 las SECTURES deberán emplear el DENUE para integrar la información de los siguientes establecimientos:

- Agencias de viajes y servicios de reservaciones. En el directorio de los establecimientos, en los rubros **Agencias de viajes** y **Otros servicios de reservaciones** es necesario agregar el tipo de agencia de viajes de que se trate, es decir, minorista, mayorista o especializada.
- Parques Acuáticos y balnearios.
- Alquiler de automóviles sin chofer.
- Campos de golf.
- Marinas turísticas.
- Administración de puertos y muelles.
- Transporte turístico por tierra, agua y otro tipo.
- Tiendas de artesanías.
- Otros servicios recreativos prestados por el sector privado.

La integración de la información de los centros de convenciones, centros de enseñanza turística, guías de turistas y los módulos de auxilio turístico, estará respaldada en los propios directorios de las SECTURES.

21.1 y 21.2

Para la selección y conteo de las diferentes clases de establecimientos, las SECTURES deberán considerar los establecimientos con los códigos de las siguientes clases de actividad (clasificación SCIAN utilizada en DENUE):

Para Hoteles	721111	Hoteles con otros servicios integrados.
	721112	Hoteles sin otros servicios integrados.
Para Moteles	721113	Moteles
Para Cabañas, villas y similares	721190	Cabañas, villas y similares.
Para Campamentos y albergues recreativos	721210	Campamentos y albergues recreativos.
Para Pensiones y casas de huéspedes	721311	Pensiones y casas de huéspedes.
Para Departamentos y casas amuebladas con servicio de hotelería	721312	Departamentos y casas amuebladas con servicio de hotelería

Deberá vigilarse que los totales que se presenten en la primera columna de estos cuadros (referidos al total de Establecimientos y Cuartos y unidades de hospedaje) coincidan con los valores que se registren en las columnas correspondientes de los cuadros **21.3** y **21.4**, respectivamente.

21.2 y 21.4

Presentar de manera agregada en un solo total los valores de cuartos y unidades de hospedaje.

21.5

La consulta de la información la debe realizar cada entidad. Desde la edición 2018 se agregó la variable por **Categoría Turística** debido a que la categoría **Llegada de turistas en los servicios turísticos de hospedaje en hoteles y moteles**, no se publican en el sistema de consulta de tabulados de México en cifras, pero se requiere cumplir con el compromiso de publicar dicha categoría, tanto por lugar de residencia como por categoría turística.

21.6 y 21.6x

La desagregación concertada en el Convenio SECTUR INEGI para categoría Llegada de turistas en los servicios turísticos de hospedaje en hoteles y moteles considera la suma de Centros Turísticos y Municipios lo cual no se puede expresar correctamente en el SIPrE; sin embargo, la variable municipal se requiere para enviar información a SIMBAD y el total estatal sin desagregación no contraviene dicho convenio por lo que se han agregado los cuadros que se mencionan en este numeral.

Es importante mencionar que en Convenio SECTUR INEGI no tiene considerado eliminar los cuadros 21.6 y 21.7 por lo que el material que se deposite en [Para su integración](#) presentará la versión de formatos conforme las ediciones anteriores a la presente.

21.6x

Este cuadro no se integra en el SIPrE en la modalidad Centro Turístico y municipio subordinados al total estatal; sin embargo, se mantienen los cuadros **21.6 y 21.7 (Convenio SECTUR INEGI)** en el plan de tabulación Excel para enviarlos con la solicitud de información a SECTUR. **La modalidad municipio subordinado al total estatal que se integra al SIPrE se mantiene vigente.**

De tal manera que se deberá integrar la información correspondiente a los Centros Turísticos a partir de lo registrado para el monitoreo de hoteles y moteles que proporciona Data Tur e integrar la información correspondiente a los municipios a partir de registros que tienen las propias SECTURES.

Asimismo, se deberá obtener y validar los totales estatales para los cuadros **21.6 y 21.7 (Convenio SECTUR INEGI)** a partir de la suma de los datos de Centros Turísticos y Municipios, en donde deberán vigilar que no se duplique la información entre lo reportado para centro turístico y lo registrado para cada municipio. Este señalamiento tiene como fin advertir sobre la posibilidad de que los datos de un centro turístico específico estén incluidos en lo reportado para un municipio, o incluso que lo registrado en un municipio forme parte de un centro turístico que abarque a varios municipios, situación que deberá evitarse cancelando la información municipal ya incluida en los centros turísticos.

En los casos que no cuente con desagregación municipal, pero sí tenga registrada información no contenida en lo referido a Centros Turísticos, deberá integrarla al concepto **No especificado**, pero manteniendo el concepto **Municipios** en la columna matriz.

Los totales de turistas que se manejen en ambos cuadros, deberán coincidir tanto para el Estado como para cada uno de los centros turísticos y municipios.

Debido a que la información de turistas para SIMBAD se obtiene del SIPrE es necesario eliminar en el sistema la variable Centro turístico para la categoría Llegada de turistas debido a que en SIMBAD no se desagrega la información por dicha variable.

Para poder ajustar la información de centros turísticos a municipios es necesario utilizar la [Relación centros turísticos vs municipios considerada en la información de llegada de turistas](#); es importante destacar que este ajuste aplica solamente al SIPrE; es decir, para el proyecto *IIEGE* se mantiene la información por centro turístico y municipio conforme el acuerdo SECTUR INEGI por lo que no se modificará el Formato tipo.

Para tal efecto, será necesario tener presente lo siguiente:

Por acuerdos con la Secretaría de Turismo, la información de los cuadros referidos a **Llegada de turistas** se debe difundir con dos criterios de desagregación: Centro turístico y municipio, tal y como se diseñaron estos cuadros en Formatos tipo, sin embargo, su explotación para otros productos como el SIMBAD, dificultan su aprovechamiento, por lo que **en el SIPrE deberán integrarse estos datos solo por municipio**; para tal efecto, se deberá ubicar el centro turístico al municipio correspondiente (se sugiere consultar el SIMBAD para apoyar la ubicación de centros turísticos); asimismo, deberá confrontarse esta información con el cuadro de establecimientos turísticos, en el entendido de que si hay establecimientos en un municipio, debiera haber registro de turistas y de no ser así, este último deberá integrarse con ND; a continuación se describen ejemplos de lo anterior:

INFORMACIÓN A INTEGRAR EN EL PROYECTO IIEGE

Establecimientos de hospedaje registrados por municipio

Municipio	Total
Estado	120
Aguascalientes	79
Asientos	1
Calvillo	12
El Llano	3
Jesús María	5
Pabellón de Arteaga	3
Rincón de Romos	4
San Francisco de los Romo	2
San José de Gracia	11

Llegada de turistas por centro turístico y municipio

Centro turístico Municipio	Total
Estado	506 569
Centro turístico	476 212
Aguascalientes	476 212
Municipio	30 357
Asientos	261
Calvillo	9 841
Pabellón de Arteaga	350
Rincón de Romos	598
San Francisco de los Romo	19 307

INFORMACIÓN A INTEGRAR EN EL SIPrE

Llegada de turistas por municipio

Municipio	Total
Estado	506 569
Aguascalientes	476 212
Asientos	261
Calvillo	9 841
Cosío	0
El Llano	ND
Jesús María	ND
Pabellón de Arteaga	350
Rincón de Romos	598
San Francisco de los Romo	19 307
San José de Gracia	ND
Tepezalá	0

Para el caso del SIPrE los municipios con establecimientos y sin registros de turistas deberán considerarse con **ND en turistas**; para municipios sin establecimientos y sin turistas, deberán considerarse **ceros en turistas**.

21.7

Se modifica la fuente para este cuadro para el que solamente se presentarán las categorías **Visitantes a museos** y **Visitantes a zonas arqueológicas** cuya información será extraída de la [página del INAH](#). Se agrega además el listado de sitios visitados para cada una de las categorías.

Las denominaciones de museos, a diferencia de las zonas arqueológicas presenta diversas expresiones por lo que no se utilizó el mismo criterio que para zonas arqueológicas y cada denominación respeta la que se presenta en el INAH. Se ajustaron los nombres de los sitios en donde se tiene el referente del municipio como correcto. Sobre el uso o no de paréntesis para museos de sitios se utilizará la denominación que presente el INAH, pues no tenemos elementos para unificar dicho elemento.

21.8

Para la selección y conteo de las diferentes clases de establecimientos, las SECTURES deberán considerar los establecimientos con los códigos de las siguientes clases de actividad:

Para Restaurantes	722511	Restaurantes con servicio de preparación de alimentos a la carta o de comida corrida
	722512	Restaurantes con servicio de preparación de pescados y mariscos.
	722516	Restaurantes de autoservicio.
	722517	Restaurantes con servicio de preparación de pizzas, hamburguesas, <i>hot dogs</i> y pollos rostizados para llevar.
	722518	Restaurantes que preparan otro tipo de alimentos para llevar.
Para Servicios de preparación de otros alimentos para consumo inmediato	722519	Servicios de preparación de otros alimentos para consumo inmediato.
Para Cafeterías, fuentes de sodas, neverías, refresquerías y similares	722515	Cafeterías, fuentes de sodas, neverías, refresquerías y similares.
Para Centros nocturnos, discotecas y similares	722411	Centros nocturnos, discotecas y similares.
Para Bares, cantinas y similares	722412	Bares, cantinas y similares.

21.9

Debido a que existe una amplia variedad de establecimientos que prestan servicios relacionados con el turismo, el presente formato contiene únicamente una selección de aquellos que la SECTUR considera con actividades características (en SCIAN 2013 se tienen registradas 30 clases de actividad específicamente turísticas más otras 80 clases referidas a actividades conexas); en ese sentido, no se deberá modificar ninguno de los conceptos que se presentan en el encabezado de la matriz de cifras, ni tampoco agregar otro adicional; únicamente se podrán cancelar del cuadro aquellos conceptos que aludan a clases de actividad que no existan en la entidad.

Para la selección y conteo de las diferentes clases de establecimientos, las SECTURES deberán considerar los establecimientos con los códigos de las siguientes clases de actividad:

Para Agencias de viajes y servicios de reservaciones	561510	Agencias de viajes.
	561520	Organización de excursiones y paquetes turísticos para agencias de viajes.
	561590	Otros servicios de reservaciones.
Para Parques Acuáticos y balnearios	713113	Parques acuáticos y balnearios del sector privado.
	713114	Parques acuáticos y balnearios del sector público.
Para Alquiler de automóviles sin chofer	532110	Alquiler de automóviles sin chofer.
Para Campos de golf	713910	Campos de golf.
Para Marinas turísticas	713930	Marinas turísticas.
Para Administración de puertos y muelles	488310	Administración de puertos y muelles.
Para Transporte turístico por tierra, agua y otro tipo	487110	Transporte turístico por tierra.
	487210	Transporte turístico por agua.
	487990	Otro transporte turístico.
Para Tiendas de artesanías	465915	Comercio al por menor en tiendas de artesanías.
Para Otros servicios recreativos prestados por el sector privado	713998	Otros servicios recreativos prestados por el sector privado.

Si en la información que envía SECTUR, después de revisar y depurar el directorio prellenado con base en DENUE para Otros establecimientos que prestan servicios relacionados con el turismo, envía columnas: con información no disponible (ND); con ceros; si no se integra información alguna o si algunas categorías no son incluidas, cuando en el cuadro prellenado sí se reportaba información; **entonces se integrará la información contenida en el cuadro prellenado** en cuyo caso la referencia temporal corresponde al 31 de octubre de 2018.

Anexo 21 Turismo

Organización del trabajo

Conforme al mecanismo de concertación establecido en otros años, y a la propuesta que hicieron la SECTUR durante la videoconferencia celebrada en el INEGI en diciembre de 2015, y la Coordinación Estatal del INEGI en Campeche, se diseñó un esquema de trabajo y de colaboración como el que se diagrama en la **Figura 01**. En dicho esquema se identifican las unidades administrativas de SECTUR, INEGI y de las Secretarías de Turismo Estatales (SECTURES) que estarán colaborando, así como las actividades que cada una de ellas realizarán (de acuerdo con el procedimiento establecido) para cumplir con los objetivos trazados.

SECTUR

- Subsecretaría de Planeación y Política Turística:
 - Dirección General de Integración de Información Sectorial, Dirección de Información:
 - Subdirección de Información Básica

INEGI

- Dirección General de Integración, Análisis e Investigación:
- Dirección General Adjunta de Integración de Información, Dirección de Integración de Estadísticas Socioeconómicas:
 - Subdirección de Diseño, Lineamientos Técnicos y Capacitación
 - Subdirección de Soporte para la Evaluación y Conciliación
 - Subdirección de Proyectos Descentralizados de Integración
- Dirección General de Coordinación del Sistema Nacional de Información Estadística y Geográfica:
 - Direcciones Regionales, Subdirecciones de Integración y Análisis de la Información
 - Coordinaciones Estatales, Subdirecciones Estatales de Estadística

Gobiernos de los Estados

- Secretaría de Turismo del Gobierno del Estado de Aguascalientes. Dirección de Planeación y Estadística; Departamento de Estadística.
- Secretaría de Turismo del Gobierno del Estado de Baja California. Dirección de Planeación y Fomento a la Inversión; Departamento de Planeación y Estadística.
- Secretaría de Turismo del Gobierno del Estado Baja California Sur. Dirección de Planeación y Desarrollo Turístico.
- Secretaría de Turismo del Gobierno del Estado de Campeche. Dirección de Capacitación y Estadística; Departamento de Estadística y Verificación.
- Secretaría de Turismo del Gobierno del Estado de Chiapas. Dirección de Atención al Turista; Departamento de Sistemas de Información.
- Secretaría de Economía del Gobierno del Estado de Chihuahua. Dirección de Turismo; Departamento de Gestión.
- Secretaría de Turismo del Gobierno del Estado de Coahuila de Zaragoza.
- Secretaría de Turismo de Gobierno del Estado de Colima. Departamento de Análisis y Estadística.
- Secretaría de Turismo del Gobierno de la Ciudad de México. Dirección General de Planeación y Desarrollo Turístico, Dirección de Planeación y Evaluación.
- Secretaría de Turismo del Gobierno del Estado de Durango. Subsecretaría de Planeación y Desarrollo Turístico; Coordinación de Estadística e Informática.
- Secretaría de Turismo del Gobierno del Estado de Guanajuato. Dirección General de Planeación;

Dirección de Información y Análisis; Coordinación de Estadística e Información.

- Secretaría de Fomento Turístico del Gobierno del Estado de Guerrero. Subsecretaría de Planeación Turística; Dirección General de Informática y Estadística.
- Secretaría de Turismo del Gobierno del Estado de Hidalgo. Sistema de Información Turística Estatal.
- Secretaría de Turismo del Gobierno del Estado de Jalisco. Dirección de Inteligencia de Mercados; Información Estadística y Evaluación.
- Secretaría de Turismo del Gobierno del Estado de Michoacán de Ocampo. Subsecretaría de Desarrollo Turístico, Dirección de Desarrollo de Empresas Turísticas.
- Secretaría de Turismo del Gobierno del Estado de Morelos. Subsecretaría de Competitividad, Promoción y Servicios Turísticos.
- Secretaría de Turismo del Gobierno del Estado de México, Dirección General de Turismo; Dirección de Desarrollo Turístico.
- Secretaría de Turismo del Gobierno del Estado de Nayarit. Dirección de Planeación; Departamento de Análisis, Estadísticas e Información.
- Corporación para el Desarrollo Turístico de Nuevo León. Unidad de Planeación y Evaluación.
- Secretaría de Turismo y Desarrollo Económico del Gobierno del Estado de Oaxaca. Dirección Técnica y de Estadística; Sistema de Información Turística Estatal (SITE).
- Secretaría de Turismo del Gobierno del Estado de Puebla. Sistema de Información Turística Estatal.
- Secretaría de Turismo de Gobierno del Estado de Querétaro.
- Secretaría de Turismo del Gobierno del Estado de Quintana Roo. Dirección de Planeación y Desarrollo Turístico.
- Secretaría de Turismo del Gobierno del Estado de San Luis Potosí. Dirección de Planeación, Información y Análisis; Subdirección de Planeación.
- Secretaría de Turismo del Gobierno del Estado de Sinaloa. Dirección Adjunta de Inteligencia Turística.
- Comisión de Fomento al Turismo del Gobierno del Estado de Sonora.
- Secretaría de Desarrollo Económico y Turismo del Gobierno del Estado de Tabasco. Dirección de Desarrollo de Productos y Servicios Turísticos; Sistema de Información Turística Data Tur.
- Secretaría de Desarrollo Económico y Turismo del Gobierno del Estado de Tamaulipas.
- Secretaría de Turismo y Desarrollo Económico del Gobierno del Estado de Tlaxcala.
- Secretaría de Turismo y Cultura del Gobierno del Estado de Veracruz de Ignacio de la Llave. Dirección General de Servicios Turísticos y de Negocios; Sistema de Información Turística Estatal (SITE).
- Secretaría de Fomento Turístico del Gobierno del Estado de Yucatán. Unidad de Planeación, Evaluación y Seguimiento. Directorio Turístico InvenTur, www.inventur.yucatan.gob.mx
- Secretaría de Turismo del Gobierno del Estado de Zacatecas. Subsecretaría de Operación Turística; Dirección de Planeación y Dirección de Verificación.

DIAGRAMA DEL ESQUEMA DE TRABAJO

Figura 01
Esquema de trabajo



Figura 02
Esquema de trabajo



Figura 02
Esquema de trabajo

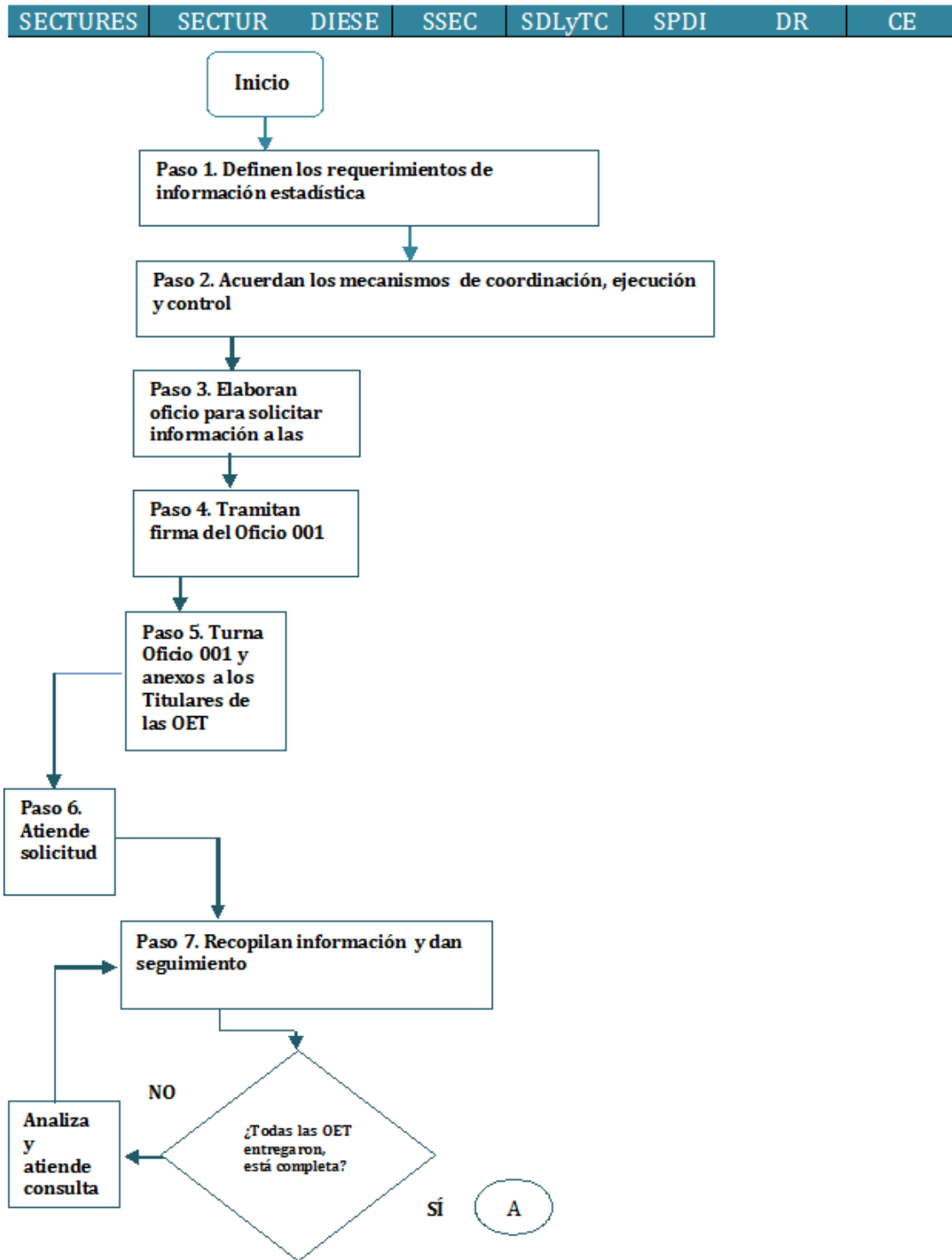

Figura 02
Esquema de trabajo

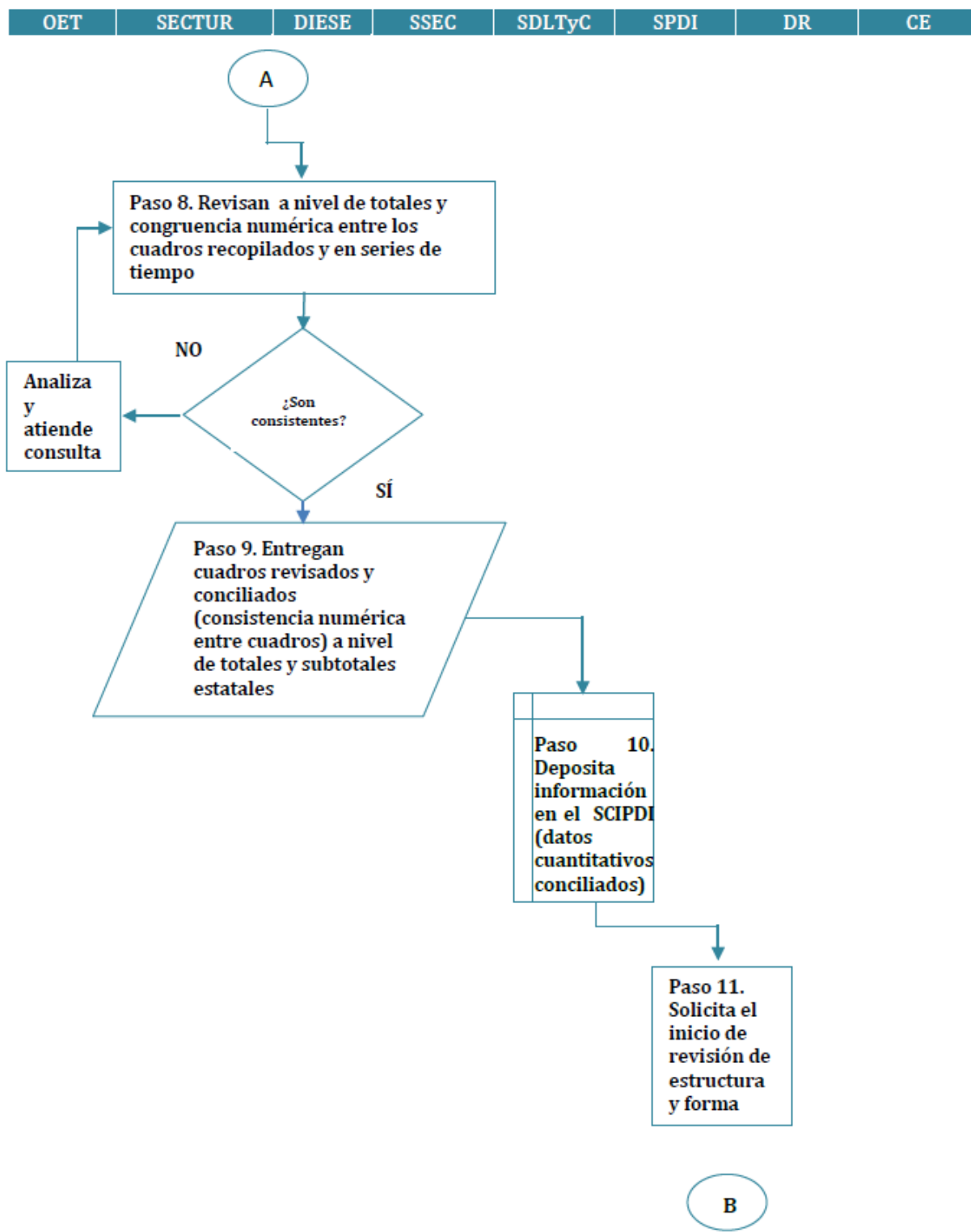

Figura 02
Esquema de trabajo

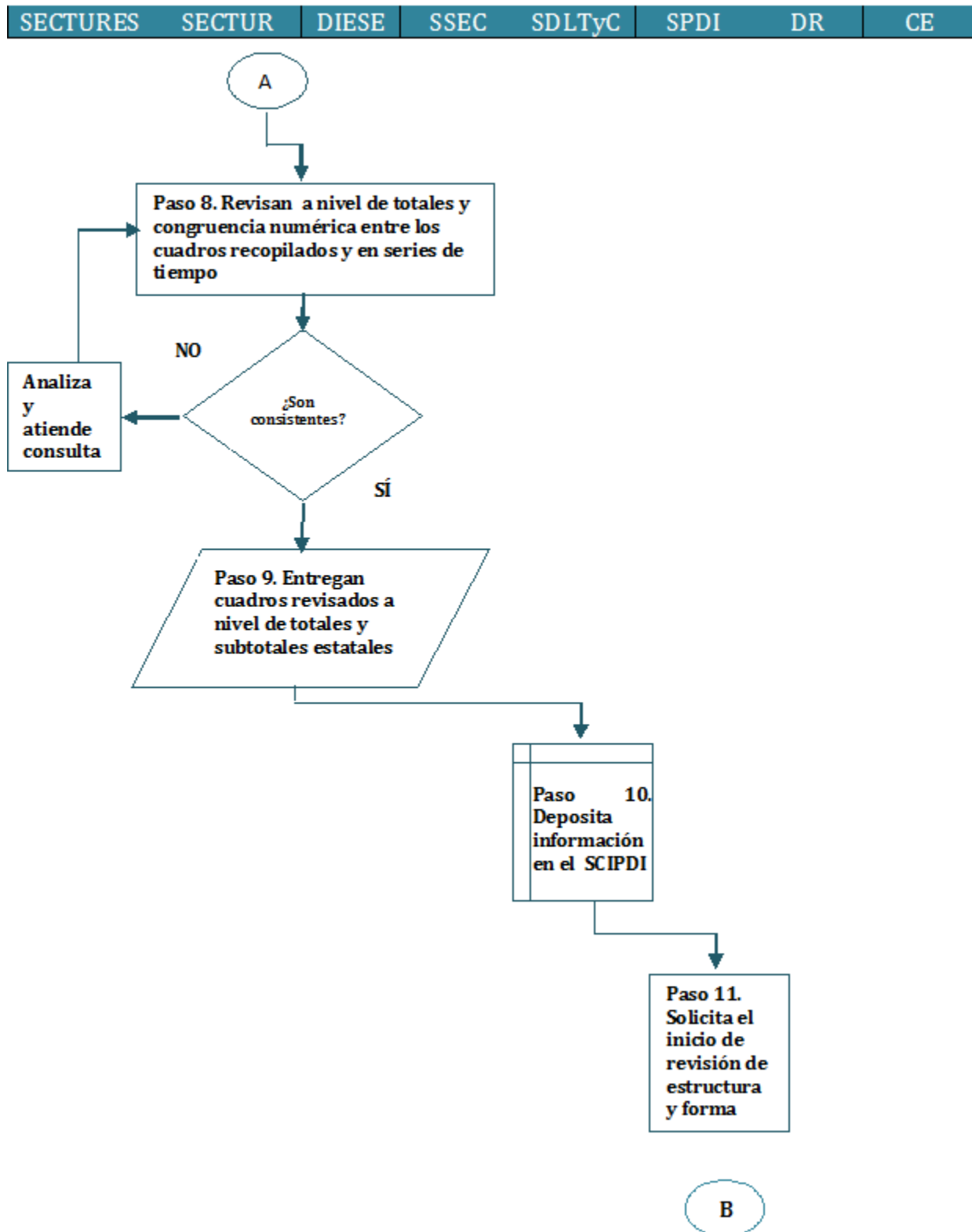

22 Transportes y Comunicaciones

22.1 y 22.2

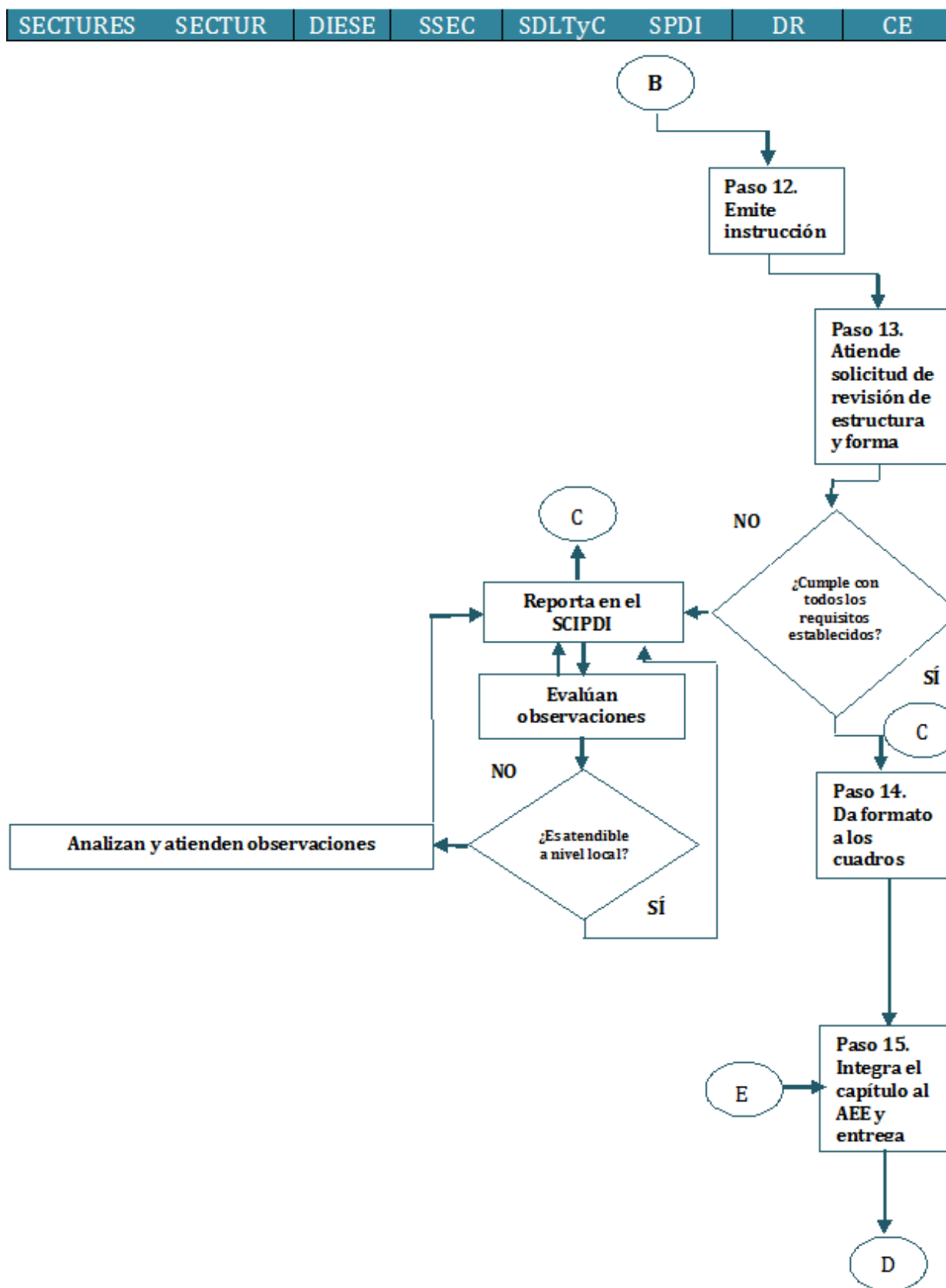
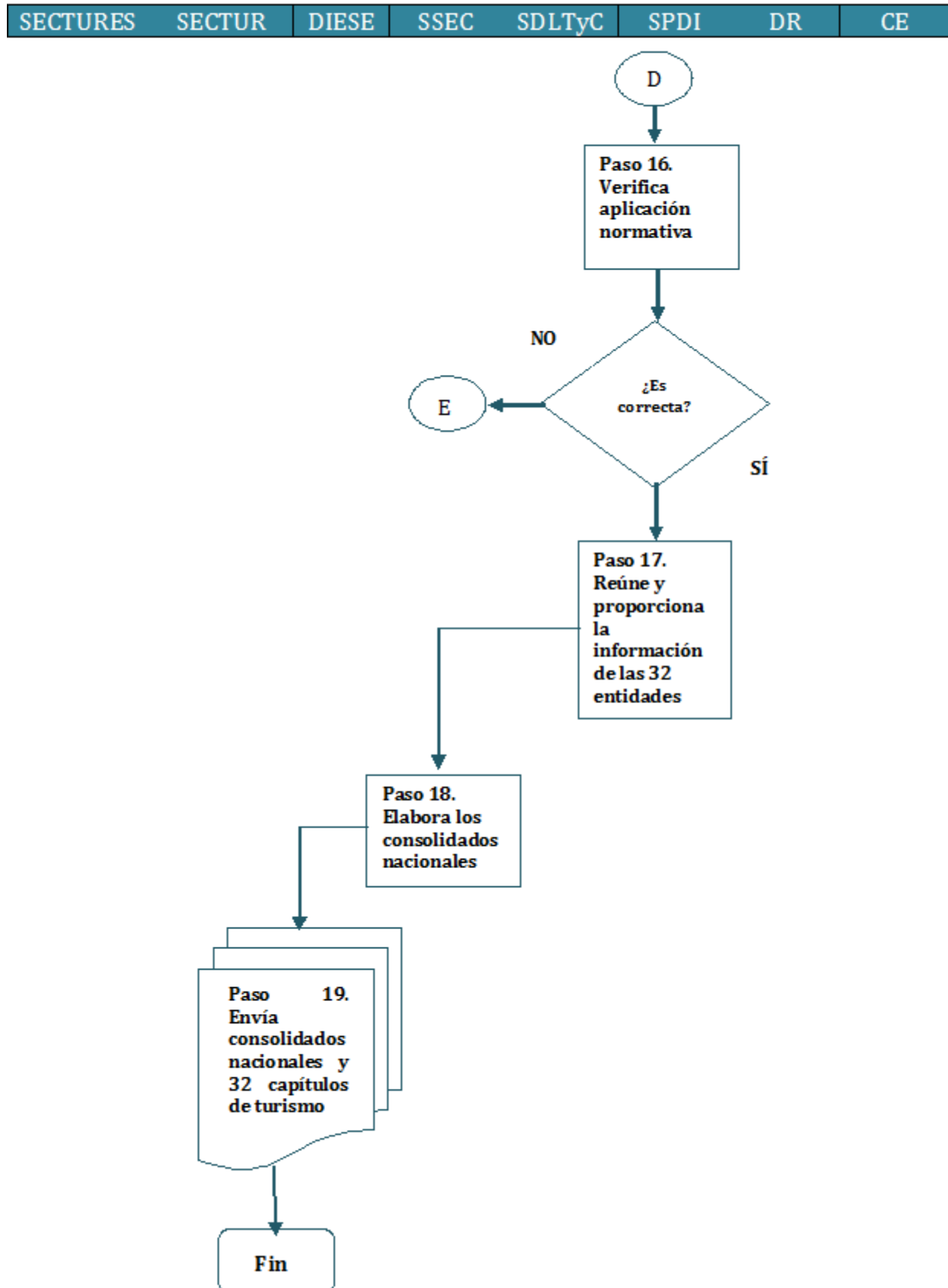
Para la integración de estos cuadros es importante tener presente lo siguiente:

- En cada Centro SCT, la información deberá solicitarse a la **Unidad de Planeación y Evaluación** (aplica para aquellos centros en que exista esta área).

5. ORGANIGRAMA TIPO DE LOS CENTROS SCT

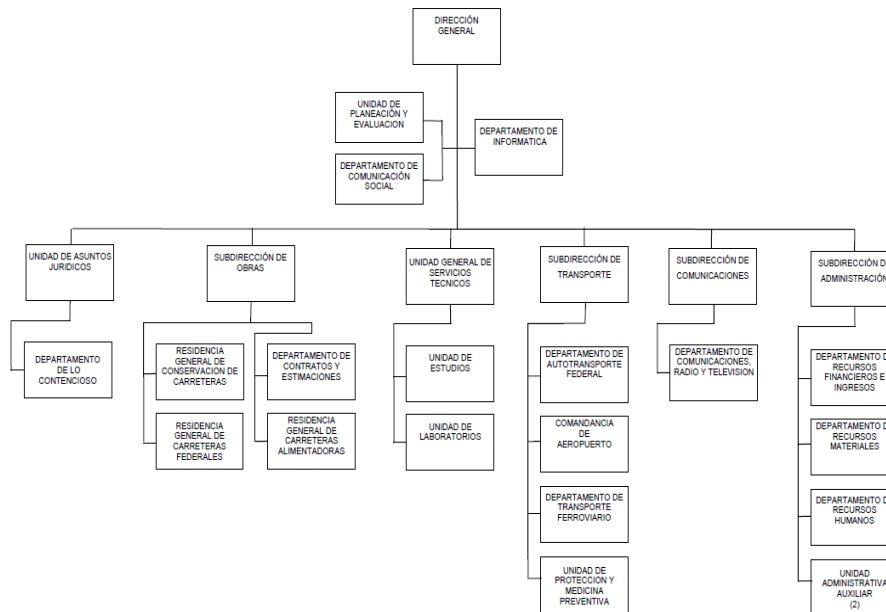

Fuente: SCT. *Manual de Organización Tipo para Centros SCT*. www.sct.gob.mx/normatecaNew/

De ser el caso la forma de citar la fuente deberá ser de la siguiente manera:

Fuente: Centro SCT <Entidad>. Dirección general. Unidad de Planeación y Evaluación.

- La **longitud de la red carretera** que se debe considerar para estos dos cuadros es la **efectiva**, es decir que independientemente de los carriles o tramos de ida y vuelta que existan en cada carretera, la longitud **debe corresponder a la medición entre dos puntos**; cabe señalar que en algunos casos se han reportado duplicaciones de información porque para algunos municipios se contabilizan de manera independiente los tramos de ida y vuelta de una misma carretera, lo cual es incorrecto según los criterios que establece la SCT a nivel central.
- Asimismo el integrador deberá asegurarse de obtener **la longitud total de la red carretera en la entidad**, independientemente de la institución responsable de su conservación. Por lo que se tiene que preguntar si los datos que proporciona el Centro SCT observa tal longitud, o se requiere también solicitar información a la dependencia del gobierno estatal que tiene la atribución.

22.1

La clasificación de Longitud de la red carretera que se presenta en el formato, es la misma que la utilizada por SCT a nivel central, por lo cual debe ser compatible con la de cada Centro SCT en todas las entidades.

El concepto [Terracería] aparece entre corchetes cuadrados para Alimentadoras estatales y Caminos rurales debido a las siguientes posibles circunstancias:

- Que se incluyan tramos en mejoramiento, ampliaciones o construcción.
- Que no existan registros para alguna entidad.

Para el caso de Troncal federal, el formato no presenta el concepto de Terracería debido a que en ediciones anteriores ninguna entidad lo ha incluido, sin embargo, existe la posibilidad de que algún estado lo reporte, debido a la probable inclusión de tramos en reparación o construcción, en cuyo caso se tendría que agregar de nuevo la columna correspondiente. Asimismo y debido a la nula respuesta en ediciones anteriores, tampoco se incluye para la red Troncal federal, el tipo de carretera **revestida**.

La clase de **Brechas mejoradas** se presenta entre corchetes debido a que su frecuencia de respuesta en las entidades es mínima, **por lo que de no existir registros**, la columna deberá cancelarse (misma situación para Terracería).

Finalmente, es relevante mencionar que en el SIPrE se deberán capturar subtotales en las clases Troncal federal, Alimentadoras estatales y Caminos rurales; así como en cada subtotal municipal como se describe en el numeral 15 de las [Especificaciones para casos especiales en el SIPrE](#) de este documento.

22.2

El integrador deberá considerar que las **Carreteras de cuota** pueden estar administradas por Caminos y Puentes Federales de Ingresos y Servicios Conexos (CAPUFE) o concesionadas, diferenciando si es a **particulares** o a **Gobierno del Estado**, de ahí que el cuadro presente las clases **Estatal** y **Particular** además de la **Federal**. Los datos que se integren a este formato, deberán ser menores a los reportados en el cuadro 22.1, que se refiere a **Troncal federal**.

22.3

Formato de uso exclusivo para la Ciudad de México.

22.4 y 22.5

La información para estos cuadros será solicitada a nivel central para su posterior depósito en el [Sitio de colaboración](#); **las Coordinaciones Estatales serán las encargadas de integrar la estadística**.

Debido a la nula respuesta en ediciones anteriores, en el cuadro **22.4** no se presenta la clase Camión de cuatro ejes; cabe mencionar que desde el 2011 en publicaciones oficiales de la SCT, tampoco se presenta este tipo de unidad motriz.

Para el cuadro **22.5**, cuando en una clase de servicio el dato sea cero en el documento fuente, **en el SIPrE deberá dejarse nulo y aplicarse la selección de productos**, independientemente que sea en un solo año o en toda la serie.

22.6

La recolección de los datos e integración del cuadro estadístico para los productos de *IIEGE* deberá considerar las precisiones establecidas entre la Dirección de Estadísticas de Comercio Exterior y Registros Administrativos (DECERA) y la Dirección de Integración de Estadísticas Socioeconómicas (DIESE), para garantizar la exhaustividad y calidad de la información:

- a) La recopilación de la estadística deberá hacerse exclusivamente ante la Secretaría de Finanzas del Gobierno del Estado (o instancia homóloga), que tenga a su cargo el control y registro de la totalidad de unidades vehiculares que se encuentran en circulación en la entidad y que disponga del desglose municipal.
- b) El acopio de esta información será de competencia exclusiva del Departamento de Estadísticas Económicas (DEE) en las Coordinaciones Estatales, sin intervención de los responsables de integración del proyecto *IIEGE*. Asimismo, será de suma importancia que la solicitud de información se haga únicamente a través del Cuestionario Anual de la Estadística de Vehículos de Motor Registrados en Circulación (Forma EE-4-6) o mediante el aprovechamiento de los Registros Administrativos proporcionados por las fuentes informantes, los cuales deberán presentar al menos los datos requeridos en la Forma EE-4-6. **En ningún caso se utilizará el Formato tipo del proyecto *IIEGE* como medio para solicitar la información.**
- c) El DEE deberá precisarle a la fuente que el padrón de insumo para la estadística en cuestión, debe ser el que se origina de los trámites de tenencia y pago de derechos por uso de vehículos.
- d) Se le puntualizará a la fuente que dentro de los datos requeridos deberán incluirse los vehículos de servicio público federal, puesto que también son objeto de pago de tenencia y control vehicular ante el gobierno estatal.
- e) Una vez realizado el acopio y revisión del Cuestionario o Registros Administrativos, el DEE **remitirá la respectiva información a la DECERA** para el procesamiento y generación de resultados definitivos.
- f) **Únicamente se presentará la estadística que valide y libere la DECERA**, instancia que enviará a la Dirección de Estadística Regional el cuadro correspondiente a cada entidad federativa, turnando copia a la DIESE, a la Subdirección de Integración y Análisis de la Información de la respectiva Dirección Regional y a la Subdirección de Estadística del Estado que corresponda.

Es importante mencionar que la tendencia de esta estadística no siempre es a la alza, existen diversos factores que pueden revertirla, uno de los principales es el pago de tenencias y refrendos (base de esta estadística), que sumado a los programas de reemplacamiento o cambio de tarjetas de circulación origina que el padrón vehicular sea depurado y por lo tanto pueda tener un comportamiento decreciente. Otros factores que afectan esta estadística son las bajas vehiculares y las concesiones otorgadas y retiradas del transporte público a través de las verificaciones que realizan los gobiernos de los estados.

22.7 y 22.8

La información será solicitada por la DIESE a nivel central, para su posterior depósito en el [Sitio de colaboración](#); las Coordinaciones Estatales serán las encargadas de integrar esta estadística en el SIPrE.

Estos cuadros consideran los años 2017 y 2018; la razón de incluir 2017 obedece a que en la edición anterior se publicaron datos preliminares y se espera obtener los definitivos en el ejercicio de este año; por lo tanto, **en la edición de Mantenimiento del SIPrE, la información de 2017 deberá ser sustituida por la versión definitiva**; y el estado del dato deberá modificarse de preliminar a definitivo.

22.10 al 22.24

Cuadros que corresponden a estadísticas de transporte urbano, su uso será exclusivo para la **Ciudad de México** con excepción del cuadro **22.10** referente al servicio de transportes eléctricos que también está asignado a **Nuevo León** y del cuadro **22.24** referente al sistema de autobús de tránsito rápido (BRT) que también está asignado a **Hidalgo**.

En relación a estos dos cuadros (**22.10** y **22.24**), las entidades que cuenten con este tipo de transportes están en libertad de solicitar a las instancias correspondientes la información para integrarlos en el SIPrE (previa solicitud vía foro); se sabe, por ejemplo, que Jalisco cuenta con ambos tipos y que hay entidades como Guerrero, Guanajuato, México, Nuevo León, Puebla entre otros, que cuentan con sistema de autobús de tránsito rápido (BRT).

22.24

En el título, el texto entre corchetes **<nombre del sistema BRT>** deberá ser sustituido por el que le corresponda a cada entidad federativa conforme a la siguiente relación:

Entidad federativa	Texto a agregar en el título
Ciudad de México	Metrobús
Hidalgo	Tuzobús

22.25

Cuadro que corresponde también al transporte urbano, particularmente al sistema de alimentadoras del sistema de autobús de tránsito rápido (BRT).

Por el momento su uso será exclusivo para **Hidalgo**; sin embargo, al igual como se señaló para el cuadro **22.24**, las entidades que cuenten con este tipo de transporte podrán incorporar la información en el SIPrE, previa solicitud vía foro.

En el título y la Nota, el texto entre corchetes **<nombre del sistema BRT>** deberá ser sustituido por **Tuzobús**.

22.26, 22.27 y 22.28

La información para estos cuadros de transporte ferroviario será solicitada a nivel central para su posterior depósito en el [Sitio de colaboración](#); las Coordinaciones Estatales serán las encargadas de integrar la estadística.

22.29 y 22.30

La información para estos cuadros de transporte marítimo será solicitada por la DIESE, para su envío a la **Dirección Regional Noroeste, quien será la encargada de integrar en el SIPrE lo de todas las entidades donde sean aplicables estos cuadros** (ver [Responsables de solicitar y/o integrar la información](#)).

22.31 al 22.33

La información de estos cuadros correspondiente a Transporte aéreo será solicitada centralmente, para su posterior depósito en el [Sitio de colaboración](#), con el fin de lograr la conciliación de cifras respecto a otras publicaciones de integración centralizada, por lo que **bajo ninguna circunstancia se deberá gestionar ante fuentes locales la solicitud de este tipo de información**.

Para el caso en donde alguna entidad presente información de **Aeropuertos** (cuadro 22.31) pero no presente información en **Pasajeros atendidos** (22.32) y/o en **Operaciones de aviación** (22.33) para el mismo municipio; en el SIPrE, aún y cuando se trata de dos fuentes distintas, **se deberá capturar ND en Operaciones y/o Pasajeros según corresponda**.

22.31

En la llamada a/, el texto **<ver notas metodológicas>** está entre corchetes, debido a que se indicará el nombre del (los) administrador (es) de los aeropuertos que operan en la entidad. Por lo tanto, el integrador tendrá que adecuar el texto conforme a la siguiente tabla:

Entidad federativa	Texto a agregar en llamada a/
Aguascalientes	El aeropuerto es administrado por Grupo Aeroportuario del Pacífico (GAP).
Baja California	Comprende los aeropuertos administrados por Grupo Aeroportuario del Pacífico (GAP) y Gobierno del Estado.
Baja California Sur	Comprende los aeropuertos administrados por ASA, Grupo Aeroportuario del Pacífico (GAP) y operadores privados.
Campeche	Comprende los aeropuertos administrados por ASA.
Chiapas	Comprende los aeropuertos administrados por Grupo Aeroportuario de Sureste (ASUR) y Grupo Aeroportuario de Chiapas (GAC).

Chihuahua	Comprende los aeropuertos administrados por Grupo Aeroportuario Centro Norte (OMA).
Coahuila de Zaragoza	Comprende los aeropuertos administrados por Grupo Aeroportuario Centro Norte (OMA) y Administradora Coahuilense de Infraestructura y Transporte Aéreo (ACITA).
Colima	Comprende los aeropuertos administrados por ASA y Grupo Aeroportuario del Pacífico (GAP).
Ciudad de México	El aeropuerto es administrado por Grupo Aeroportuario de la Ciudad de México (GACM).
Durango	El aeropuerto es administrado por Grupo Aeroportuario Centro Norte (OMA).
México	Comprende los aeropuertos administrados por Gobierno del Estado y en sociedad.
Guanajuato	Comprende los aeropuertos administrados por Grupo Aeroportuario del Pacífico (GAP) y operadores privados.
Guerrero	Comprende los aeropuertos administrados por Grupo Aeroportuario Centro Norte (OMA).
Hidalgo	El aeropuerto es administrado por Gobierno del Estado.
Jalisco	Comprende los aeropuertos administrados por Grupo Aeroportuario del Pacífico (GAP).
Michoacán de Ocampo	Comprende los aeropuertos administrados por ASA, Grupo Aeroportuario del Pacífico (GAP) y Gobierno del Estado.
Morelos	El aeropuerto es administrado en sociedad.
Nayarit	El aeropuerto es administrado por ASA.
Nuevo León	Comprende los aeropuertos administrados por Grupo Aeroportuario Centro Norte (OMA) y operadores privados.
Oaxaca	Comprende los aeropuertos administrados por ASA y Grupo Aeroportuario de Sureste (ASUR).
Puebla	Comprende los aeropuertos administrados por ASA.
Querétaro	El aeropuerto es administrado en sociedad.
Quintana Roo	Comprende los aeropuertos administrados por ASA, Grupo Aeroportuario de Sureste (ASUR) y en sociedad.
San Luis Potosí	Comprende los aeropuertos administrados por ASA y Grupo Aeroportuario Centro Norte (OMA).
Sinaloa	Comprende los aeropuertos administrados por Grupo Aeroportuario del Pacífico (GAP) y Grupo Aeroportuario Centro Norte (OMA).
Sonora	Comprende los aeropuertos administrados por ASA, Grupo Aeroportuario del Pacífico (GAP) y operadores privados.
Tabasco	El aeropuerto es administrado por Grupo Aeroportuario de Sureste (ASUR).
Tamaulipas	Comprende los aeropuertos administrados por ASA y Grupo Aeroportuario Centro Norte (OMA).
Veracruz de Ignacio de la Llave	Comprende los aeropuertos administrados por ASA, Grupo Aeroportuario de Sureste (ASUR), Gobierno del Estado y municipal.
Yucatán	Comprende los aeropuertos administrados por Grupo Aeroportuario de Sureste (ASUR) y Gobierno del Estado.
Zacatecas	El aeropuerto es administrado por Grupo Aeroportuario Centro Norte (OMA).

22.32 y 22.33

En la Nota a pie de cuadro se indicará el nombre del (los) administrador(es) de los aeropuertos pertenecientes al Sistema Aeroportuario Mexicano. Por lo que el integrador tendrá que adecuar el texto <ver notas metodológicas> conforme a la siguiente tabla:

Entidad federativa	Texto a agregar en la Nota
Aguascalientes	al aeropuerto administrado por Grupo Aeroportuario del Pacífico (GAP).
Baja California	a los aeropuertos administrados por Grupo Aeroportuario del Pacífico (GAP) y Gobierno del Estado.
Baja California Sur	a los aeropuertos administrados por ASA, Grupo Aeroportuario del Pacífico (GAP) y operadores privados.
Campeche	a los aeropuertos administrados por ASA.

Chiapas	a los aeropuertos administrados por Grupo Aeroportuario de Sureste (ASUR) y Grupo Aeroportuario de Chiapas (GAC).
Chihuahua	a los aeropuertos administrados por Grupo Aeroportuario Centro Norte (OMA).
Coahuila de Zaragoza	a los aeropuertos administrados por Grupo Aeroportuario Centro Norte (OMA) y Administradora Coahuilense de Infraestructura y Transporte Aéreo (ACITA).
Colima	a los aeropuertos administrados por ASA y Grupo Aeroportuario del Pacífico (GAP).
Ciudad de México	al aeropuerto administrado por Grupo Aeroportuario de la Ciudad de México (GACM).
Durango	al aeropuerto administrado por Grupo Aeroportuario Centro Norte (OMA).
México	a los aeropuertos administrados por Gobierno del Estado y en sociedad.
Guanajuato	a los aeropuertos administrados por Grupo Aeroportuario del Pacífico (GAP) y operadores privados.
Guerrero	a los aeropuertos administrados por Grupo Aeroportuario Centro Norte (OMA).
Hidalgo	al aeropuerto administrado por Gobierno del Estado.
Jalisco	a los aeropuertos administrados por Grupo Aeroportuario del Pacífico (GAP).
Michoacán de Ocampo	a los aeropuertos administrados por ASA, Grupo Aeroportuario del Pacífico (GAP) y Gobierno del Estado.
Morelos	al aeropuerto administrado en sociedad.
Nayarit	al aeropuerto administrado por ASA.
Nuevo León	a los aeropuertos administrados por Grupo Aeroportuario Centro Norte (OMA) y operadores privados.
Oaxaca	a los aeropuertos administrados por ASA y Grupo Aeroportuario de Sureste (ASUR).
Puebla	a los aeropuertos administrados por ASA.
Querétaro	al aeropuerto administrado en sociedad.
Quintana Roo	a los aeropuertos administrados por ASA, Grupo Aeroportuario de Sureste (ASUR) y en sociedad.
San Luis Potosí	a los aeropuertos administrados por ASA y Grupo Aeroportuario Centro Norte (OMA).
Sinaloa	a los aeropuertos administrados por Grupo Aeroportuario del Pacífico (GAP) y Grupo Aeroportuario Centro Norte (OMA).
Sonora	a los aeropuertos administrados por ASA, Grupo Aeroportuario del Pacífico (GAP) y operadores privados.
Tabasco	al aeropuerto administrado por Grupo Aeroportuario de Sureste (ASUR).
Tamaulipas	a los aeropuertos administrados por ASA y Grupo Aeroportuario Centro Norte (OMA).
Veracruz de Ignacio de la Llave	a los aeropuertos administrados por ASA, Grupo Aeroportuario de Sureste (ASUR), Gobierno del Estado y municipal.
Yucatán	a los aeropuertos administrados por Grupo Aeroportuario de Sureste (ASUR) y Gobierno del Estado.
Zacatecas	al aeropuerto administrado por Grupo Aeroportuario Centro Norte (OMA).

22.34 y 22.35

La información será solicitada por la DIESE a nivel central, para su posterior depósito en el [Sitio de colaboración](#); las Coordinaciones Estatales serán las encargadas de integrar esta estadística en el SIPrE.

Cabe señalar que las anotaciones a pie de cuadro no necesariamente tienen la misma redacción que presentan los cuadros entregados por la fuente, sin embargo no deberán modificarse debido a los ajustes en la redacción realizados en la DIESE; es decir, **deberán respetarse los textos de los Formatos tipo**.

22.34

Para la Ciudad de México, la llamada b/ deberá estar redactada de la siguiente manera:

b/ La información considera únicamente los servicios facturados y comprende los servicios nacionales e internacionales de telegrama, grandes usuarios y fonotelegrama.

En la información que proporcionó la fuente se presentan casos donde hay municipios con dato mayor a cero en **Sucursales telegráficas** pero igual a cero en **Personal ocupado**, la explicación de esta situación es que el personal que labora en dichos municipios está adscrito y contabilizado en otro municipio (generalmente) cercano; por lo que para conocimiento del usuario, **en las entidades donde se presente la situación antes descrita**, deberá agregarse a pie de cuadro la siguiente Nota:

Nota: Existen municipios que reportan sucursales telegráficas sin personal ocupado debido a que se trata de personal comisionado que está adscrito y contabilizado en otro municipio.

22.35

Debido a que las sucursales telegráficas solo transmiten los servicios de **Cobranza de servicios** y **Corresponsalía bancaria** pero no los reciben, en el Formato tipo se presenta con **ceros** el cruce de estos con el **Volumen de los servicios financieros básicos recibidos**. Por lo que, en el SIPrE se tendrán que capturar.

Para la **Ciudad de México**, las llamadas a/ y g/ deberán estar redactadas de la siguiente manera:

a/ Las transmisiones correspondientes a giros internacionales, programas sociales, pago de nóminas y pensiones, y telegramas de grandes usuarios se concentran y realizan a nivel central. Las transferencias al extranjero (*out bound*) se transmiten a nivel de sucursal telegráfica.

g/ Comprende los servicios nacionales e internacionales de telegrama, grandes usuarios y fonotelegrama.

22.36 y 22.38 al 22.40

La información para estos cuadros se solicitará a nivel central para su posterior depósito en el [Sitio de colaboración](#); **las Coordinaciones Estatales serán las encargadas de integrar la estadística.**

22.40

Para la Ciudad de México, la Nota deberá presentarse de la siguiente manera: **Datos referidos al 31 de diciembre de cada año.** La información comprende televisión por cable, TV vía microondas MMDS y televisión vía satélite DTH (Servicio directo a hogares); y se refiere a los circuitos físicos o virtuales que conectan el punto de conexión terminal de la red en la ubicación del usuario a la instalación de la red pública de telecomunicaciones del operador, desde la cual se presta el servicio al usuario, y considera a las 16 demarcaciones territoriales y a los municipios conurbados del Estado de México que conforman el Área metropolitana de la Ciudad de México. Asimismo, para el Estado de México, la Nota será la siguiente: **Datos referidos al 31 de diciembre de cada año.** La información comprende televisión por cable, TV vía microondas

MMDS y televisión vía satélite DTH (Servicio directo a hogares); y se refiere a los circuitos físicos o virtuales que conectan el punto de conexión terminal de la red en la ubicación del usuario a la instalación de la red pública de telecomunicaciones del operador, desde la cual se presta el servicio al usuario, y no considera los municipios conurbados del Estado de México que conforman el Área metropolitana de la Ciudad de México.

22.41 y 22.42

La información para estos cuadros será solicitada centralmente por la DIESE para su depósito en el [Sitio de colaboración](#), para que posteriormente las Coordinaciones Estatales puedan integrar los cuadros respectivos.

Cabe señalar que las anotaciones a pie de cuadro no necesariamente tienen la misma redacción que presentan los cuadros entregados por la fuente, sin embargo, no deberán modificarse debido a que ya fueron ajustados por la DIESE, es decir, **deberán respetarse los textos que se presentan para las llamadas utilizadas en cada uno de los Formatos tipo**, con excepción de aquellos que se presentan entre corchetes angulares, donde se tendrán que ajustar conforme a las características de la información en cada entidad.

22.41

En la información que proporciona la fuente se presentan casos donde hay municipios con dato mayor a cero en **Puntos de servicio postal** pero igual a cero en **Personal ocupado y en Correspondencia expedida y recibida**, la explicación de esta situación es que en dichos municipios no hay posiciones propias de Correos de México (sucursales y administraciones) si no que se trata de agencias y expendios cuyos propietarios son particulares (terceros) y por ello no se contabiliza ese personal ni se registra en estos puntos el movimiento de piezas postales.

Para conocimiento del usuario, en las entidades donde se presente la situación antes descrita, deberá complementarse la Nota a pie de cuadro de la siguiente manera:

Nota: Para puntos de servicio postal y personal ocupado los datos están referidos al 31 de diciembre. Existen municipios que reportan puntos de servicio postal sin personal ocupado debido a que se trata de agencias o expendios propiedad de terceros, cuyo personal no pertenece a Correos de México; en estos municipios tampoco se registran movimientos de piezas postales, ya que estos se contabilizan centralmente en administraciones y sucursales de otros municipios.

22.42

En la Ciudad de México no aplica la segunda parte de la llamada b/, por lo que deberá quedar como sigue:

b/ Comprende remuneraciones totales al personal ocupado, gastos de materiales y suministros así como gastos de servicios generales.

22.43 al 22.47

La información para estos cuadros será obtenida centralmente por la DIESE para su depósito en el [Sitio de colaboración](#); las Coordinaciones Estatales serán las encargadas de integrar la estadística. **En los archivos que se depositen, estará establecida la fecha de consulta con el fin de que sea igual para todas las entidades.**

En el título de estos Formatos tipo, el texto **<ver notas metodológicas>** está entre corchetes, debido a que se incluye información para ciudades o zonas metropolitanas. Por lo tanto, el integrador tendrá que **ajustar el texto** para indicar la(s) que le(s) corresponde(n) conforme a la siguiente tabla:

Entidad federativa	Texto a agregar en el título
Aguascalientes	ciudad de Aguascalientes
Baja California	ciudades de Ensenada, Mexicali y Tijuana
Baja California Sur	ciudad de La Paz
Campeche	ciudad de Campeche
Coahuila de Zaragoza	ciudades de Saltillo y Torreón-Gómez Palacio
Colima	ciudad de Colima
Chiapas	ciudades de Tapachula y Tuxtla Gutiérrez
Chihuahua	ciudades de Chihuahua y Juárez
Ciudad de México	Zona Metropolitana del Valle de México
Durango	ciudad de Durango
Guanajuato	ciudades de Celaya, Irapuato y León
Guerrero	ciudades de Acapulco y Chilpancingo
Hidalgo	ciudad de Pachuca
Jalisco	ciudad de Guadalajara
México	ciudad de Toluca
Michoacán de Ocampo	ciudades de Morelia y Uruapan
Morelos	ciudad de Cuernavaca
Nayarit	ciudad de Tepic
Nuevo León	ciudad de Monterrey
Oaxaca	ciudad de Oaxaca
Puebla	ciudades de Puebla y Tehuacán
Querétaro	ciudad de Querétaro
Quintana Roo	ciudad de Cancún
San Luis Potosí	ciudad de San Luis Potosí
Sinaloa	ciudades de Culiacán y Mazatlán
Sonora	ciudades de Hermosillo y Obregón
Tabasco	ciudad de Villahermosa
Tamaulipas	ciudades de Matamoros, Nuevo Laredo, Reynosa y Tampico
Tlaxcala	ciudad de Tlaxcala
Veracruz de Ignacio de la Llave	ciudades de Coatzacoalcos, Veracruz y Xalapa
Yucatán	ciudad de Mérida
Zacatecas	ciudad de Zacatecas

Para el **encabezado de matriz de cifras** en el cuadro de salida, el texto **<ver notas metodológicas>** será ajustado automáticamente por el SIPrE con el nombre de las ciudades o zona metropolitana correspondiente.

Respecto a la **Ciudad de México**, en el SIPrE deberá asignarse **en cada categoría de la Zona Metropolitana del Valle de México** una llamada cuyo texto a pie de cuadro será el siguiente:

a/ La información comprende 29 municipios conurbados del Estado de México y las 16 demarcaciones territoriales de la Ciudad de México.

Asimismo, de las ciudades consideradas en esta estadística, la fuente reporta una denominada **Torreón-Gómez Palacio**, cuya captura de información en el SIPrE será **responsabilidad de la Coordinación Estatal de Coahuila de Zaragoza** quien además deberá asignar en cada categoría de esta ciudad una llamada cuyo texto a pie de cuadro será el siguiente:

a/ La información corresponde a las ciudades de Torreón, Coahuila de Zaragoza y Gómez Palacio, Durango; debido a que fue publicada de manera conjunta por la fuente.

Finalmente, es importante precisar que en el SIPrE, la pantalla de captura no presenta celdas para integrar los subtotales estatales, por lo que será necesario **utilizar la herramienta DCC** para capturar esos datos.

[DCC] Ciudades ENDUTIH/Lugar de acceso a internet/Sitio público sin costo	[NuCuO]				
[DCC] Ciudades ENDUTIH/Lugar de acceso a internet/Sitio público con costo	[NuCuO]				
[DCC] Ciudades ENDUTIH/Lugar de acceso a internet/Escuela	[NuCuO]				
[DCC] Ciudades ENDUTIH/Lugar de acceso a internet/Trabajo	[NuCuO]				
[DCC] Ciudades ENDUTIH/Lugar de acceso a internet/Hogar	[NuCuO]				
[DCC] Ciudades ENDUTIH/Sexo sin clase no especificado/Mujeres					368987
[DCC] Ciudades ENDUTIH/Sexo sin clase no especificado/Hombres					356503

Para el cuadro 22.43, el procedimiento de captura de la categoría **Porcentaje de hogares con servicio de telefonía por tipo de telefonía** (alias Distribución porcentual) es el siguiente:

No.	Producto	Fuentes	Histórico	Dato	Estado	Llamada
		Todos		Todos	Todos	Todos
1	Porcentaje de hogares con servicio de telefonía por tipo de servicio de telefonía			100	Preliminar	1
	Tipo de telefonía en hogares					
2	Solamente telefonía celular	Dato estado		60.529852069145	Preliminar	1
	Ciudades ENDUTIH					
3	Ciudad de Aguascalientes	Dato ciudad		55.3672246434...	Preliminar	1
4	Solamente telefonía fija	Dato estado		2.69729355725...	Preliminar	1
	Ciudades ENDUTIH					
5	Ciudad de Aguascalientes	Dato ciudad		2.76099445324...	Preliminar	1
6	Ambas	Dato estado		36.7728543735...	Preliminar	1
	Ciudades ENDUTIH					
7	Ciudad de Aguascalientes	Dato ciudad		41.8717809033...	Preliminar	1

Capturar 100 (por ciento) Asignar llamada a la categoría y sus respectivas clases

Como puede observarse con este diseño, **para esta categoría no será necesario generar un DCC.**

22.48 y 22.49

Información correspondiente a los **Censos Económicos 2014**, que ya ha sido integrada al SIPrE, por lo que no será considerada en el plan de tabulación de la edición 2019. Sin embargo, estos cuadros están disponibles para su consulta o revisión en el módulo **Liberar cuadros**.

22.50

El Instituto de Educación Básica y Normal de cada Estado podría obtener la información para el ciclo escolar 2018-19, del **Formato 911 Anexo de recursos computacionales y audiovisuales**.

Para el caso donde los datos sean proporcionados por dos o más fuentes y ninguna se responsabilice del total; a dicho total se deberá asignar la fuente interna ID 9898 [INEGI. Integración de Estadísticas. Datos calculados con información proporcionada por las fuentes.](#)

23 Indicadores financieros

23.1 y 23.2

La información obtenida de la página de consulta será depositada en el Sitio de colaboración en la sección de [Para su integración](#). En el archivo que se deposite para el cuadro 23.2 podrá identificarse la clave municipal en los caracteres 6, 7 y 8 de la columna A, dicha clave deberá ser cotejada con el catálogo de municipios del **INEGI**.

Para el SIPrE se integrará la información de **todas** las instituciones de la entidad.

23.6 y 23.7

La información para estos dos cuadros correspondiente a FIRA y Financiera Nacional de Desarrollo Agropecuario, Rural, Forestal y Pesquero, será solicitada centralmente por la DIESE, para su envío a **la Dirección Regional Norte, quien será la responsable de su integración en el SIPrE para las 32 entidades federativas** (ver [Responsables de solicitar y/o integrar la información](#)).

23.6

De la información que entrega la fuente, en algunas **clases de crédito** pueden presentarse inconsistencias que se resolverán de la siguiente manera:

Situación			Solución
Créditos otorgados	Monto de los créditos	Acreditados	
> 0	> 0	0	<p>Agregar en el cruce correspondiente de Acreditados, la llamada:</p> <p>x/ Los acreditados asociados a estos créditos se encuentran registrados en otro concepto, en virtud de que el acreditado puede tener más de un financiamiento durante el año, por lo que no se contabilizan nuevamente para evitar duplicar el dato.</p>
0	> 0	0	<p>Agregar en el cruce correspondiente de Monto de los créditos la llamada:</p> <p>x/ Incluye financiamientos adicionales que corresponden a créditos otorgados en años anteriores.</p>

23.7

De la información que entrega la fuente, en algunas **clases de crédito** pueden presentarse inconsistencias que se resolverán de la siguiente manera:

Situación			Solución
Créditos otorgados	Monto de los créditos	Acreditados	
> 0	> 0	0	<p>Agregar en el cruce correspondiente de Acreditados, la llamada:</p> <p>x/ Los acreditados asociados a estos créditos se encuentran registrados en otro concepto, en virtud de que el acreditado puede tener más de un financiamiento durante el año, por lo que no se contabilizan nuevamente para evitar duplicar el dato.</p>
0	> 0	> 0	<p>Agregar en el cruce correspondiente de Monto de los créditos la llamada:</p> <p>x/ Comprende ministraciones subsecuentes de créditos otorgados en años anteriores, mismos que no se contabilizan para evitar duplicar el dato.</p> <p>Y en el cruce de la clase de crédito de Acreditados agregar:</p> <p>z/ Comprende acreditados que corresponden a créditos vigentes, pero otorgados en años anteriores.</p>

23.8 y 23.9

La información para el llenado de estos cuadros se obtendrá de los Anuarios estadísticos, disponibles en la página de Internet de la [CONDUSEF](#).

24 Finanzas públicas

24.1

El concepto **Ingresos captados** corresponde a los **Ingresos netos**, sin embargo la misma fuente ha dado instrucciones de que se publique conforme al Formato tipo.

24.1 y 24.3

La información para 2017 está disponible en el **Tabulado interactivo** de las [Finanzas públicas estatales](#) con el fin de que **cada Coordinación Estatal integre lo correspondiente a su entidad**.

Para 2018, la información será solicitada por la DIESE y se depositará en el [Sitio de colaboración](#) para su posterior integración también en las Coordinaciones Estatales.

24.2 y 24.4

La información está disponible en el **Tabulado interactivo** de las [Finanzas públicas municipales](#) con el fin de que **cada Coordinación Estatal integre lo correspondiente a su entidad**.

Cabe señalar que el carácter definitivo de la información en la **consulta interactiva**, solo deberá ser considerado hasta que el área generadora lo exprese en el tabulado correspondiente, o en su defecto lo informe a la DIESE y esta a su vez a las áreas regionales y estatales, por lo que de aplicar este último caso mientras no sea depositado el aviso en el Sitio de colaboración, **la estadística debe ser considerada como preliminar**. La fuente da el carácter de definitivo a los datos municipales una vez que completa el total del país, o bien que el total esté incompleto pero ya no disponga de los faltantes.

24.5 y 24.6

Esta información se solicitará en Oficinas Centrales para que posteriormente la **Dirección Regional Occidente integre en el SIPrE la información para las 32 entidades** (ver [Responsables de solicitar y/o integrar la información](#)).

24.7

La información 2018 será solicitada centralmente para su posterior depósito en el [Sitio de colaboración](#).

Las llamadas a/ y c/ del Formato tipo solo se utilizarán cuando la información de los conceptos correspondientes **presenten información negativa**; en el caso de que en todos los años con dato numérico se presente esta llamada, el SIPrE la factorizará presentándola en la columna matriz de la clase correspondiente.

La última parte del texto de la llamada b/ solo aplica a la Ciudad de México.

24.8

Esta información se solicitará en Oficinas Centrales para su envío a **la Dirección Regional Noreste, quien integrará la información en el SIPrE para las 32 entidades federativas;** (ver [Responsables de solicitar y/o integrar la información](#)).

En caso de que la información para 2018 sea preliminar, el estado del dato en el SIPrE deberá registrarse con esa condición; en ese sentido, deberán estar al pendiente de la instrucción que emita el responsable de integrar la información en la **DR Noreste**, para que se considere ese año como preliminar o definitivo.

Para la Ciudad de México, se deberá agregar al concepto **Fondo de aportaciones para el fortalecimiento de los municipios** una llamada con el texto siguiente: *x/ Se refiere a demarcaciones territoriales.*

24.9 y 24.10

Para el llenado de estos cuadros, la fuente deberá considerar como **Inversión pública** a todas aquellas erogaciones destinadas para obra pública y adquisiciones, autorizadas por las instancias facultadas para ello y con el fin de ser ejercida por las dependencias y entidades del Sector Público. Por lo anterior, no deberá ser considerado en estos dos cuadros lo referido a Gasto corriente.

Estos formatos consideran una clasificación por **Finalidad** y **Función**, a partir de lo establecido por el Consejo Nacional de Armonización Contable. En ese sentido, deberá solicitársele a la fuente un estricto apego a las clasificaciones utilizadas en el diseño de estos cuadros, donde únicamente se permitirá la cancelación de conceptos donde no existan registros de información.

Como apoyo a la integración, en la sección de [Catálogos y equivalencias](#) del Sitio de colaboración, se encuentra depositado el mismo clasificador utilizado para el diseño de estos dos cuadros y referido a las variables Finalidad y Función, pero agregando la desagregación por subfunción (no requerida en los cuadros) donde además se incluyen las definiciones disponibles, con el fin de que la fuente pueda agrupar todos los conceptos relacionados con la inversión pública conforme a las variables solicitadas en Formato tipo.

Para el caso de la variable **Nivel de gobierno** del cuadro 24.9, deberán mantenerse las tres clases consideradas en el formato (federal, estatal y municipal) independientemente de que los registros sean ceros o no disponibles.

Respecto a los tres niveles de gobierno señalados, es necesario precisar que la información correspondiente a cada uno de ellos, deberá referirse al nivel a quien se autoriza la inversión y por ende la ejerce, independientemente de que el origen de los recursos provenga de fuentes propias, Federalizadas, convenios Federación-Estado, financiamientos, etc. Asimismo, será importante comentar con la fuente que la información deberá considerar únicamente lo referido a recursos públicos, por lo que no deberá incluirse información referida a beneficiarios, o fuentes de financiamiento privadas o particulares.

24.10

Debido a que un determinado monto de inversión puede involucrar simultáneamente a varios municipios o incluso a todo el estado (como podría ser la construcción de una carretera), la variable municipio no necesariamente permitiría la desagregación de toda la inversión en el estado, por lo que con el fin de lograr la exhaustividad esperada, se le solicitará a la fuente que al final de la columna matriz incorpore el concepto **No especificado** para lograr la cuantificación total de la inversión en el estado, indicando a través de una llamada si dicha inversión afecta a varios municipios o a todo el estado.

24.11

La estadística para la integración de este cuadro, estará disponible en el archivo **PROSPERA 2017-2018**, que se encontrará en la sección [Para su integración](#) del Sitio de colaboración.

Puede suceder que algunos municipios presenten cero en localidades, familias u otra de las clases de la primera parte del formato y presenten datos en monto de los apoyos económicos, pero de acuerdo con la fuente eso se justifica porque corresponden a localidades, familias y personas que fueron atendidas por el Programa PROSPERA en el transcurso del año, pero que ya no forman parte del padrón a fin de año.

25 Sector externo

La información para el llenado de todos los cuadros que contiene este tema será depositada en el [Sitio de colaboración](#) y se obtendrá centralmente a partir de las fuentes disponibles en Internet; una vez hecha la consulta se establecerá la fecha de la misma en los cuadros que se depositen en el Sitio, con el fin de que sea igual para todas las entidades.

Los responsables de integrar los cuadros deberán estar atentos sobre el uso de simbologías R/ (cifras revisadas) y P/ (cifras preliminares), ya que las utilizadas en Formatos tipo podrían sufrir modificaciones en determinados años una vez que se disponga de la información por parte de la fuente informante; en ese sentido, Oficinas Centrales será quien determine para los años donde proceda, el uso correcto de estos símbolos. Respecto a las cifras revisadas, que presente la fuente, en el SIPRE solo se cambiará el dato en la edición de Mantenimiento, ya que el estado del dato se presenta como definitivo.

25.1

En los casos en que los subtotales o totales no coincidan con la suma de parciales, deberá incluirse el texto que aparece al final de la Nota.

Como referencia, la información se obtiene del [Banco de Información Económica \(BIE\)](#), en la Cobertura temática: **Sector Externo/ Exportaciones de mercancías por entidad federativa Sector y subsector de actividad SCIAN.**

25.2 y 25.3

Este formato presenta dos versiones debido a que para algunas entidades la fuente presenta desglose por municipio (25.2) y en otras únicamente los datos estatales (25.3).

25.2 a 25.4

Para **Establecimientos** y **Personal ocupado** deberán integrarse solo los datos al mes de diciembre de los archivos obtenidos de la fuente.

Para el resto de las categorías deberán sumarse los datos mensuales para obtener el dato de cada uno de los años requeridos en los dos Formatos tipo; para el caso del formato 25.2 este procedimiento deberá repetirse tanto en los datos estatales como municipales y en resto de municipios para aquellas entidades donde esté disponible ese desglose.

Como referencia, la información se obtiene del [Banco de Información Económica \(BIE\)](#), en la Cobertura temática: **Manufacturas/Industria manufacturera, maquiladora y de servicios de exportación IMMEX/por entidad federativa.** La fuente no presenta información para todas las entidades federativas del país.

25.5

Este cuadro presenta información por trimestre y en el SIPrE está considerado el total anual además de los datos de los 4 trimestres, sin embargo, ese total no deberá presentarse, aunque en el SIPrE sí deberá capturarse obteniendo los datos a partir de la suma de los 4 trimestres ya que la fuente no presenta esa suma.

Como referencia, la información se obtiene del [Sistema de Información Económica](#) del Banco de México, particularmente del cuadro **(CE100) - Ingresos por remesas, distribución por entidad federativa**.

25.6 al 25.9

Para el monto de los flujos de inversión, la fuente ofrece datos trimestrales y anuales, sin embargo en los cuadros a integrar solo se considerarán los anuales.

La utilización del símbolo preliminar para los últimos 3 años presentados en estos formatos es susceptible de ser modificada por la fuente, por lo que su ubicación dependerá de la información que se deposite en el Sitio de Colaboración.

La Nota al pie de los cuadros solo se presentará cuando haya presencia de datos negativos.

Como referencia, la información para estos cuadros se obtiene de la página de Internet de la [Secretaría de Economía](#), particularmente del cuadro **Información estadística de flujos de IED hacia México por entidad federativa desde 1999.xls** ubicado en el contenido III. Estadística oficial de los flujos de IED hacia México.

25.8

Para la presentación de este cuadro se seleccionarán (conforme a la consulta que se hará próximamente para la edición 2019) **los países más importantes** de la inversión a nivel nacional. Esta selección afectará el actual listado de países que se presentan, tanto en formato tipo como en el SIPrE. El grupo residual corresponderá a la suma de los datos para el resto de los países.

Glosario

(Ordenamiento alfabético según tema)

2 Medio ambiente	14 Aprovechamiento forestal
3 Población	15 Pesca
4 Vivienda y Urbanización	16 Minería
5 Salud	17 Industria manufacturera
6 Educación, Ciencia y Tecnología	18 Construcción
7 Cultura y Deporte	20 Comercio
8 Gobierno	21 Turismo
9 Seguridad y Justicia	22 Transportes y Comunicaciones
10 Trabajo	23 Indicadores financieros
11 Información Económica Agregada	24 Finanzas públicas
12 Agricultura	25 Sector externo
13 Ganadería	

NOTA IMPORTANTE

La configuración de los glosarios que aquí se presentan, no tiene como fin su difusión hacia los usuarios, sino únicamente apoyar la conceptualización de los términos que se integran en los productos de *IIEGE* y que provienen, según el tema que abordan, de los documentos señalados en la bibliografía. Sin embargo, cabe aclarar que de aquí se desprende una selección de términos que sí serán objeto de publicación.

2 Medio ambiente

Aguas residuales. Aguas de composición variada provenientes de las descargas de usos público urbano, doméstico, industrial, comercial, de servicios, agrícola, pecuario, de las plantas de tratamiento y en general de cualquier otro uso, así como la mezcla de ellas. **5**

Áreas de protección de flora y fauna. Áreas que se constituirán en los lugares que contienen los hábitats de cuyo equilibrio y preservación dependen la existencia, transformación y desarrollo de las especies de flora y fauna silvestres. En dichas áreas podrá permitirse la realización de actividades relacionadas con la preservación, repoblación, propagación, aclimatación, refugio, investigación y aprovechamiento sustentable de las especies mencionadas, así como las relativas a educación y difusión en la materia. **19**

Áreas de protección de recursos naturales. Aquellas destinadas a la preservación y protección del suelo, las cuencas hidrográficas, las aguas y en general los recursos naturales localizados en terrenos forestales de aptitud preferentemente forestal. Se consideran dentro de esta categoría las reservas y zonas forestales, las zonas de protección de ríos, lagos, lagunas, manantiales y demás cuerpos considerados aguas nacionales, particularmente cuando éstos se destinen al abastecimiento de agua para el servicio de las poblaciones. **19**

Áreas naturales protegidas. Zonas del territorio nacional y aquellas sobre las que la nación ejerce su soberanía y jurisdicción, en donde los ambientes originales no han sido significativamente alterados por la actividad del ser humano o que requieren ser preservadas y restauradas, y están sujetas al régimen previsto en la Ley. **19**

Barrenadores de meliáceas. Insectos que se alimentan de la madera de los árboles, provocan daños en su estructura de soporte. En particular, el barrenador de las meliáceas es muy importante por el tipo de daño que causa. Provoca brotes secundarios y evita el desarrollo de un tronco recto; este es uno de los factores limitantes en el establecimiento de plantaciones forestales de cedro y caoba. **3**

Chupadores. Insectos que se alimentan de las hojas, brotes y ramas; al succionar los nutrientes de la planta, debilitándola. **3**

Contaminante. Toda materia o energía en cualesquiera de sus estados físicos y formas, que al incorporarse o actuar en la atmósfera, agua, suelo, flora, fauna o cualquier elemento natural, altere o modifique su composición y condición natural. **19**

Defoliadores. Insectos que se alimentan de las hojas de los árboles, por lo que provocan la pérdida parcial o total de sus hojas, debilitándolos. Si las defoliaciones ocurren en años consecutivos, pueden matar los árboles afectados. **3**

Denuncias ambientales concluidas. Aquellas que de conformidad con las causales que establece el Artículo 199 de la Ley General de Equilibrio Ecológico y Protección al Ambiente, se han concluido por haberse dictado acuerdo resolutivo. **56**

Denuncias ambientales en trámite. Asuntos a los que les recayó un acuerdo de calificación solicitando se realice visita de inspección a la subdelegación de inspección y vigilancia de las cuales aún no se ha recibido respuesta para considerarlas atendidas o concluidas. **56**

Denuncias ambientales recibidas. Aquellas que han sido formalmente recibidas por la PROFEPA, independientemente de la calificación que se les haya dado. **56**

Descortezadores. Organismos que se desarrollan bajo la corteza de los árboles, debilitándolos y provocándoles la muerte. Se trata de insectos muy peligrosos por los daños que ocasionan: pueden afectar desde un pequeño grupo de árboles hasta cientos o miles de hectáreas. **3**

Fauna silvestre. Especies animales que subsisten sujetas a los procesos de selección natural y que se desarrollan libremente, incluyendo sus poblaciones menores que se encuentran bajo control del hombre, así como los animales domésticos que por abandono se tornen salvajes y por ello sean susceptibles de captura y apropiación. **19**

Flora silvestre. Especies vegetales así como los hongos, que subsisten sujetas a los

procesos de selección natural y que se desarrollan libremente, incluyendo las poblaciones o especímenes de estas especies que se encuentran bajo control del hombre. **19**

Insectos de conos (piñas). Insectos que atacan los conos o semillas, limitan la regeneración natural del arbolado. **3**

Medio ambiente. Conjunto de elementos naturales y artificiales o inducidos por el hombre que hacen posible la existencia y desarrollo de los seres humanos y demás organismos vivos que interactúan en un espacio y tiempo determinados. **19**

Monumentos naturales. Se establecerán en áreas que contengan uno o varios elementos naturales, consistentes en lugares u objetos naturales, que por su carácter único o excepcional, interés estético, valor histórico o científico, se resuelva incorporar a un régimen de protección absoluta. Tales monumentos no tienen la variedad de ecosistemas ni la superficie necesaria para ser incluidos en otras categorías de manejo; y en ellos únicamente podrá permitirse la realización de actividades relacionadas con su preservación, investigación científica, recreación y educación. **19**

Parques nacionales. Se constituirán, tratándose de representaciones biogeográficas, a nivel nacional, de uno o más ecosistemas que se signifiquen por su belleza escénica, su valor científico, educativo, de recreo, su valor histórico, por la existencia de flora y fauna, por su aptitud para el desarrollo del turismo, o bien por otras razones análogas de interés general. En los parques nacionales sólo podrá permitirse la realización de actividades relacionadas con la protección de sus recursos naturales, el incremento de su flora y fauna y en general, con la preservación de los ecosistemas y de sus elementos, así como con la investigación, recreación, turismo y educación ecológicos. **19**

Plagas de raíz. Insectos que atacan las estructuras de las raíces, limitan la absorción de agua y nutrientes; esto provoca, por lo general, la mortalidad de arbolado joven. **3**

Plantas parásitas. Plantas con estructuras especializadas que obtienen de quienes las albergan, como el soporte y los nutrientes necesarios para su desarrollo; provocan en los árboles reducción de crecimiento, debilitamiento y, en infestaciones severas, la muerte. **3**

Reforestación. Establecimiento de especies forestales en terrenos forestales. **18**

Reservas de la biósfera. Se constituirán en áreas biogeográficas relevantes a nivel nacional, representativas de uno o más ecosistemas no alterados significativamente por la acción del ser humano o que requieran ser preservados y restaurados, en los cuales habiten especies representativas de la biodiversidad nacional, incluyendo a las consideradas endémicas, amenazadas o en peligro de extinción. **19**

Residuos peligrosos. Aquellos residuos que posean alguna de las características de corrosividad, reactividad, explosividad, toxicidad, inflamabilidad o que contengan agentes infecciosos que le confieran peligrosidad, así como envases, recipientes, embalajes y suelos que hayan sido contaminados cuando se transfieran a otro sitio y por tanto, representan un peligro al equilibrio ecológico o el ambiente. **19**

Santuarios. Aquellas áreas que se establecen en zonas caracterizadas por una considerable riqueza de flora o fauna, o por la presencia de especies, subespecies o hábitat de distribución restringida. Dichas áreas abarcarán cañadas, vegas, relictos, grutas, cavernas, cenotes, caletas, u otras unidades topográficas o geográficas que requieran ser preservadas o protegidas. **19**

Zonas metropolitanas. Conjunto de dos o más municipios donde se localiza una ciudad de 100 mil o más habitantes, cuya área urbana, funciones y actividades rebasan los límites del municipio, incorporando dentro de su área de influencia directa a municipios vecinos, predominantemente urbanos, con los que mantiene un alto grado de integración socioeconómica. También se incluyen aquellos municipios que por sus características particulares son relevantes para la planeación y política urbana de las zonas metropolitanas en cuestión. Adicionalmente, se contempla en la definición de zonas metropolitanas a los municipios con una ciudad de más de 500 mil habitantes; los que cuentan con ciudades de 200 mil o más habitantes ubicados en la franja fronteriza norte, sur y en la zona costera; y aquellos donde se asienten capitales estatales, estos últimos cuando no están incluidos en una zona metropolitana. **27**

3 Población

Defunción. Desaparición permanente de todo signo de vida, cualquiera que fuere el tiempo transcurrido desde el nacimiento con vida (cesación postnatal de las funciones vitales sin posibilidad de reanimación). Esta definición excluye por lo tanto a las defunciones fetales. **41**

Divorcio. Disolución jurídica definitiva de un matrimonio, que confiere a las partes el derecho a contraer nuevas nupcias, de acuerdo con las disposiciones civiles, religiosas o de otra índole, y de conformidad con la legislación de cada país. **41**

Edad. Tiempo transcurrido entre la fecha de nacimiento de la persona y la del momento en que ocurre o se registra el hecho vital. **41**

Grupo quinquenal de edad de la madre. Se considera la edad a la fecha en que ocurrió el nacimiento y no en la que este fue registrado. **28**

Hecho vital. Suceso trascendental de la vida del individuo que tiene que ver con su existencia; como es el nacimiento, matrimonio, divorcio, defunción o muerte fetal. **41**

Hogar. Unidad formada por una o más personas, vinculadas o no por lazos de parentesco, que residen habitualmente en la misma vivienda particular. **29**

Lugar de ocurrencia. Entidad federativa y municipio o demarcación territorial donde ocurrió el hecho vital. **41**

Lugar de registro. Entidad federativa y municipio o demarcación territorial donde se inscribe el hecho vital. **41**

Lugar de residencia habitual. Entidad federativa y municipio o demarcación territorial donde la persona tiene su domicilio particular, principal o permanente. **41**

Matrimonio. Acto, ceremonia o procedimiento por el que se constituye la relación legal de dos personas. La legalidad de la unión se establece por el medio civil. **41**

Municipio. División territorial político-administrativa de una entidad federativa. **41**

Nacido vivo. Expulsión o extracción completa del cuerpo de la madre, prescindiendo de la duración del embarazo, de un producto de la concepción que, después de tal separación, respire o manifieste cualquier otro signo de vida, tal como el latido del corazón, pulsaciones del cordón umbilical o movimiento efectivo de músculos voluntarios, haya sido o no cortado el cordón umbilical y esté o no unida la placenta; cada producto de tal alumbramiento se considera como nacido vivo. **41**

Población total. Conjunto de personas que residen en el país en el momento de la entrevista, ya sean nacionales o extranjeros. Incluye a los mexicanos que cruzan diariamente la frontera para trabajar en otro país. **29**

Sexo. Condición biológica que distingue a las personas en mujeres y hombres. **29**

Suicidio. Acto de matarse a sí mismo. **37**

4 Vivienda y Urbanización

Drenaje en vivienda. Sistema de tuberías que permite desalojar de la vivienda las aguas utilizadas en el excusado, fregadero, regadera u otras instalaciones similares. **29**

Estero. Terreno bajo, pantanoso, que suele llenarse de agua por la lluvia o por desbordes de una corriente, o una laguna cercana o por el mar. **5**

Fuente de abastecimiento. Cuerpos de agua, superficiales o subterráneos de donde se extrae el agua para sus diversos usos. **4**

Galería filtrante. Estructura que se construye bajo el lecho de un río, mediante la cual se capta el agua del subálveo por filtración y se extrae por gravedad o bombeo. **6**

Localidad. Lugar ocupado con una o más edificaciones utilizadas como viviendas, las cuales pueden estar habitadas o no. Su nombre es dado por alguna disposición legal o la costumbre. **29**

Noria. Pozos excavados de poca profundidad. **6**

Pozo profundo. Orificio vertical perforado en la tierra para extraer agua subterránea. **4**

Presa. Obra que sirve para captar, almacenar y controlar el agua de una cuenca natural y que consta de una cortina y un vertedor de demasías. **5**

Sistema de alcantarillado. Red de conductos, generalmente tubería, a través de las cuales se deben evacuar en forma eficiente y segura las aguas residuales domésticas, y de establecimientos comerciales o pluviales,

conduciéndose a una planta de tratamiento y finalmente, a un sitio de vertido. **6**

Tamaño de localidad. Forma de agrupar a las localidades según el número de personas que las habitan. **29**

Vivienda particular habitada. Vivienda particular que en el momento de la entrevista tiene residentes habituales que forman hogares. Incluye cualquier recinto, local, refugio, instalación móvil o improvisada, que esté habitado. **29**

5 Salud

Aborto. Expulsión del producto de la concepción de 22 semanas o menos de gestación o el peso menor de 500 gramos o con ambos. **65**

Aplicación de biológicos. Ministración o administración de biológicos para producir anticuerpos y/o identificar reactividad inmunológica. **65**

Banco de sangre. Área o local con personal, instalaciones, mobiliario y equipo, destinado a la obtención, procesamiento, conservación y distribución de sangre y sus derivados. **64**

Cama censable. Su característica fundamental es que genera un egreso hospitalario; ésta se encuentra en el servicio instalado en el área de hospitalización (para el uso regular de pacientes internos; debe disponer de los recursos indispensables de espacio, personal y materiales para la atención médica del paciente); incluye incubadoras para la atención a pacientes recién nacidos en estado patológico. **12**

Cama no censable. Su característica fundamental es que no genera un egreso hospitalario; se destina a la atención transitoria o provisional para observación del paciente, iniciar un tratamiento o intensificar la aplicación de procedimientos médico-quirúrgicos. También se denomina cama de tránsito. **12**

Causa básica de la defunción. Enfermedad o lesión que inició la cadena de acontecimientos patológicos que condujeron directamente a la muerte, o las circunstancias del accidente o violencia que produjo la lesión fatal. **41**

Consulta de planificación familiar. Atención que otorga el personal de salud a personas

ambulatorias con el propósito de brindarles información, prescribir, aplicar, realizar o vigilar el uso de métodos anticonceptivos con el fin de prevenir los embarazos. **65**

Consulta de primera vez. Atención otorgada a una persona, por personal de salud, cuando acude a la primera consulta por una enfermedad o motivo determinado en la unidad. **12**

Consulta de urgencias. Atención médica inmediata que se proporciona a un paciente debido a una causa por él sentida o que sufre una alteración que pone en peligro su vida, una función o un órgano. Se efectúa en el área de urgencias de la unidad médica. **65**

Consulta externa. Atención médica que se otorga al paciente ambulatorio, en un consultorio o en el domicilio del paciente, que consiste en realizar un interrogatorio y una exploración física para determinar un diagnóstico y/o dar seguimiento a una enfermedad diagnosticada previamente. **12**

Consulta externa de especialidad. Atención médica otorgada por un médico especialista, al paciente ambulatorio, en un consultorio o en el domicilio de dicho paciente, que consiste en realizar un interrogatorio y una exploración física para integrar un diagnóstico y/o dar seguimiento a una enfermedad diagnosticada previamente. **12**

Consulta externa general. Atención médica otorgada por un médico general o de familia, al paciente ambulatorio, en un consultorio o en el domicilio de dicho paciente, que consiste en realizar un interrogatorio y una exploración física para integrar un diagnóstico y/o dar

seguimiento a una enfermedad diagnosticada previamente. **12**

Consulta odontológica. Atención proporcionada por el profesional de estomatología para realizar la prevención, diagnóstico, tratamiento y rehabilitación médica y quirúrgica de la salud bucodental; puede ser de primera vez o subsecuente. **62**

Consultorio. Establecimiento público, social o privado, ligado a un servicio hospitalario o dedicado al ejercicio profesional independiente, que tenga como propósito prestar servicios de atención médica a pacientes ambulatorios. **12**

Consultorios de especialidades básicas. Áreas físicas que cuentan con instalaciones y equipo necesario para el estudio y tratamiento en pediatría, gineco-obstetricia, cirugía y medicina interna. **64**

Consultorios generales. Áreas donde se desarrollan las actividades de promoción, prevención, diagnóstico, tratamiento y rehabilitación de pacientes ambulatorios. **64**

Defunción fetal. Pérdida de la vida de un producto de la concepción antes de la expulsión o extracción completa del cuerpo de su madre, independientemente de la duración del embarazo. La muerte está indicada por el hecho de que después de la separación de la madre, el feto no presenta signos vitales, como respiración, latidos del corazón, pulsaciones del cordón umbilical o movimientos efectivos de los músculos de contracción voluntaria. **12**

Dispositivo intrauterino (DIU). NOM-005-SSA2-1993. Artefacto de polietileno que se coloca dentro de la cavidad uterina, con fines anticonceptivos de forma temporal. **65**

Enfermeras. Personal con estudios generales, especialidad o en formación que desempeña labores relacionadas con la atención médica en beneficio de los pacientes. **64**

Enfermeras auxiliares. Personal de enfermería que auxilia al médico en la exploración del paciente, recibe y entrega ropa, medicamentos, equipo, instrumental y material de curación; participa en el aseo del equipo y mobiliario de la unidad. **64**

Enfermeras especialistas. Personal de enfermería que desempeña labores relacionadas con una rama de la medicina con

estudios de especialización, que la capacita para dar atención a padecimientos referidos a un órgano, aparato o sistema. **64**

Enfermeras generales. Personal de enfermería que desempeña labores relacionadas con la atención integral de la patología humana en su conjunto, sin consagrarse a una especialidad en particular. **64**

Enfermeras pasantes. Personal con estudios de enfermería, pero que aún no cuenta con título. **64**

Farmacias. Áreas físicas independientes, con personal específico, que se destina al almacenamiento y distribución de medicamentos en la unidad médica. **64**

Gabinetes de radiología. Áreas o locales dotados de personal, mobiliario, instalaciones y equipo de rayos X, destinado para el servicio de diagnóstico. **63**

Incubadora. Receptáculo donde se facilita el desarrollo de los niños nacidos prematuramente o de término cuando se requiera complementar su desarrollo y/o cuando presentan patología con repercusión sistémica. **64**

Intervención quirúrgica o cirugía. Procedimiento que consiste en extirpar, explorar, sustituir, trasplantar o reparar un defecto o lesión o efectuar una modificación en un tejido u órgano dañado o sano, con fines terapéuticos, diagnósticos, profilácticos o estéticos, mediante técnicas invasivas que implican generalmente el uso de anestesia y de instrumentos cortantes, mecánicos u otros medios físicos, que se lleva a cabo dentro o fuera de una sala de operaciones. **12**

Laboratorios de análisis clínicos. Áreas o locales de personal, mobiliario, equipo e instalaciones independientes o ligadas a algún servicio de atención médica para realizar estudios de muestras biológicas provenientes de personas o de sus desechos. **64**

Médicos especialistas. Personas que obtuvieron la cédula de médico general y que a través de un programa de formación de posgrado (residencia médica) obtienen la especialidad en un área específica. **12**

Médicos generales o familiares. Profesionales de la medicina que se dedican al

tratamiento integral de la patología humana en su conjunto, sin consagrarse a una especialidad en particular. **64**

Médicos residentes. Médicos generales que se encuentran en proceso de formación para obtener el grado de especialistas. **12**

Nuevos aceptantes de métodos de anticoncepción. Personas en edad fértil a quienes se les prescribe, aplica o realiza un método anticonceptivo por personal de salud de la institución. Incluye a las personas que cambian de método anticonceptivo y a las que se les prescribe, aplica o realiza un método postevento obstétrico. **65**

Oclusión tubaria bilateral (OTB). NOM-005-SSA2-1993. Método anticonceptivo permanente para la mujer, que consisten en la obstrucción bilateral de las trompas uterinas. **65**

Odontólogos. Personal de odontología y odontología especialista profesionalmente autorizada para el diagnóstico y tratamiento de pacientes con enfermedades bucodentales. **64**

Otros métodos de planificación familiar. Métodos temporales de planificación familiar, principalmente mecánicos. **65**

Paciente ambulatorio. Todo aquel usuario de atención médica que no necesite hospitalización. **65**

Partos. Proceso mediante el cual el feto, la placenta y sus anexos son expulsados del organismo materno a través de las vías genitales, correspondientes a un embarazo de 22 o más semanas de gestación. **65**

Personal médico. Personas autorizadas legalmente que desempeñan labores relacionadas con la atención médica en beneficio de pacientes y de la comunidad, de manera directa e indirecta. **12**

Personal paramédico. Personal dedicado al desarrollo de actividades en apoyo a la prestación de servicios médicos, dentro del cual se considera personal profesional, técnico y auxiliar como: enfermeras, nutriólogos, puericulturistas, químicos, biólogos, parasitólogos, bacteriólogos y otras profesiones relacionadas con la salud. **63**

Población no asegurada. Segmento de población total del país que no pertenece a

ninguna institución de seguridad social o bajo otro régimen de prestación social. **65**

Seguro Popular de Salud. Esquema de seguro público y voluntario que brinda protección financiera en materia de salud a las familias que por su condición laboral y socioeconómica no son beneficiarias de las instituciones de seguridad social. **66**

Servicios auxiliares de diagnóstico. Servicios donde se realizan determinados tipos de estudios a los pacientes, con objeto de facilitar, complementar o establecer el diagnóstico sobre el padecimiento del paciente. **65**

Servicios auxiliares de tratamiento. Servicios orientados a efectuar algún procedimiento terapéutico, que en mayor o menor medida, complementa el tratamiento que el médico ha determinado. **65**

Toxoide tetánico. Producto biológico que se aplica a la población con riesgo de adquirir tétanos, particularmente en mujeres embarazadas, trabajadores del campo, etc. Vía de administración intramuscular profunda, mediante 2 dosis de 0.5 ml. Con intervalos de seis a ocho semanas. **65**

Unidad médica. Establecimiento público, social o privado, cualquiera que sea su denominación, que tenga como finalidad la atención a pacientes, sea que se internen o no para fines de consulta, diagnósticos, tratamiento y/o rehabilitación. **12**

Unidades médicas de consulta externa. Establecimientos físicos que disponen de los recursos materiales, humanos, tecnológicos y económicos destinados a proporcionar atención médica integral a la población. **64**

Unidades médicas de especialidades. Establecimientos reservados principalmente para el internamiento en una cama con fines de diagnóstico, tratamiento y rehabilitación de pacientes que padecen enfermedades específicas o la afección de un aparato y sistema, o bien, reservado para el diagnóstico y tratamiento de condiciones que afectan a grupos de edad específicos. **64**

Unidades médicas de hospitalización. Unidades donde al paciente se le proporciona atención médica para favorecer el funcionamiento normal de todos los órganos del cuerpo, en un ambiente de tranquilidad y

confianza, puede haber hospitalización general y especialidad para adultos y/o pediátrica. **64**

Usuarios activos. NOM-005-SSA2-1993.

Persona que utiliza un método anticonceptivo temporal o que le ha sido practicado alguno de los métodos anticonceptivos permanentes. **65**

Vacuna. Preparación biológica destinada a generar inmunidad contra una enfermedad mediante la producción de anticuerpos, para

eliminar, prevenir o controlar estados patológicos. **10**

Vacunación. Aplicación de un producto inmunizante a un organismo con objeto de protegerlo contra el riesgo de una enfermedad determinada, esta acción no necesariamente produce inmunización, ya que la respuesta inmune varía de un individuo a otro. **10**

Alfabeta. Persona de 15 o más años de edad que sabe leer y escribir un recado. **29**

Alumno. Persona matriculada en cualquier grado de las diversas modalidades, tipos, niveles y servicios educativos del Sistema Educativo Nacional. **59**

Alumno con aptitudes sobresalientes. Aquél o aquella que destacan significativamente del grupo educativo y social al que pertenecen en uno o más de los siguientes campos del quehacer humano: científico-tecnológico, humanístico-social, artístico y/o de acción motriz. Estos alumnos por sus características presentan necesidades específicas y pueden presentar necesidades educativas especiales dependiendo del contexto y de la atención educativa que se les brinde. Para potencializar sus capacidades y satisfacer sus necesidades e intereses se requiere de apoyos complementarios escolares y extraescolares. **58**

Alumno con discapacidad. Educandos que por razón congénita o adquirida presenta una o más deficiencias de carácter físico, mental, intelectual o sensorial, ya sea permanente o temporal y que al interactuar con las barreras que le impone el entorno social, pueda impedir su inclusión plena y efectiva, en igualdad de condiciones con los demás. **58**

Alumno egresado. Alumno que se hace acreedor a un certificado de terminación de estudios, una vez concluido un nivel educativo. **58**

Alumnos existencias. Educandos inscritos al inicio de cursos (altas menos bajas hasta el 30 de septiembre). **58**

Analfabeta. Persona de 15 o más años de edad que no sabe leer ni escribir un recado. **29**

6 Educación, Ciencia y Tecnología

Aptitud para leer y escribir. Situación que distingue a la población de 6 a 14 años de edad que sabe leer y escribir un recado. **29**

Bachillerato general. Educación de tipo medio superior, que prepara al estudiante en conocimientos científicos y técnicos multidisciplinarios conjuntamente con algunas metodologías de investigación para una profesionalización en el nivel superior. Su duración es de dos a tres años. **26**

Bachillerato tecnológico. Nivel educativo, cuyo modelo se centra en el aprendizaje sustentado en el constructivismo, con tres componentes básicos: formación básica, formación propedéutica y formación profesional. **26**

Campo de formación académica. Constituye la forma en que se organizan y sistematizan las áreas del conocimiento, respecto de los objetos de estudio, su estructura teórico-conceptual, métodos y técnicas para efectos de establecer y distinguir las características disciplinarias de la formación académica que permite el desempeño profesional y las actividades laborales relacionadas. **26**

Centro de Atención Múltiple (CAM). Servicio que ofrece Educación Inicial, Básica (Preescolar, Primaria y en algunas entidades federativas Educación Secundaria) así como formación para la vida y el trabajo; a niñas, niños y jóvenes con discapacidad, discapacidad múltiple y trastornos graves de desarrollo; condiciones que dificultan su ingreso en escuelas regulares. Su atención requiere de la elaboración de programas y materiales de apoyo didáctico, así como de recursos adicionales necesarios para el logro de su autónoma convivencia social y productiva. Se considera "múltiple" por la variedad de recursos especializados que ofrece para asegurar el

proceso educativo de los alumnos; por la diversidad de necesidades educativas especiales que pueden manifestar los alumnos con discapacidades transitorias o definitivas, y por la posibilidad de que en un centro escolar existan dos o tres niveles educativos: inicial, preescolar o primaria; en escuela de turno matutino, vespertino, continuo y por alternativas de atención que podría ser de tiempo completo. Opera en dos modalidades: Básica y Laboral. **59**

Centro de Desarrollo Infantil (CENDI). Establecimiento donde se proporciona atención directa y alimentación a los infantes que tienen de 43 días de nacidos a cinco años once meses de edad. Comprende tres servicios de acuerdo con la edad del niño: de 43 días a un año once meses son lactantes; de dos años a tres años once meses, maternales, y de cuatro años a cinco años once meses corresponden a jardín de niños. **59**

Cobertura en educación superior modalidad escolarizada y no escolarizada. Porcentaje de la población matriculada en educación superior, modalidades escolarizada y no escolarizada, con respecto a la población en edad típica de cursarla. **21**

Cursos comunitarios. Servicios de Educación Comunitaria que incluye el Programa mediante el cual el CONAFE opera y evalúa la educación preescolar, primaria y secundaria comunitaria, en sus diferentes modalidades. **11**

Dificultad Severa de Aprendizaje (DSA). Referente al enfrentamiento de situaciones, circunstancias u obstáculos al adquirir o desarrollar habilidades para escuchar (poner atención y descifrar un mensaje), leer, escribir o realizar cálculos matemáticos y que tiene como resultado una variación cualitativa o cuantitativa importante en la forma en que un estudiante se desempeña entre el aprendizaje esperado y el alcanzado. Estas dificultades no se asocian a una discapacidad o a situaciones ambientales como: diferencias culturales, lingüísticas, rezago educativo, desnutrición o bien, cuando el alumno recibe una didáctica insuficiente o inadecuada. **58**

Dificultad Severa de Comunicación (DSCom). Dificultad de expresión y comprensión de mensajes verbales y no verbales que impide tener una comunicación efectiva. Éstas no son características relacionadas con la edad cronológica y no se

asocian a una discapacidad. Suelen expresar ideas simples, usan un lenguaje repetitivo, dificultades severas de articulación o se tiene un vocabulario limitado (por ejemplo: tartamudez, dislalia, afasia, ecolalia, entre otras). **58**

Dificultad Severa de Conducta (DSC). Conjunto de conductas que implican oposición persistente a las figuras de autoridad y a las normas sociales, cuya consecuencia es la perturbación de la convivencia con otras personas (compañeros, profesores, padres u otras personas desconocidas). Algunas conductas observables: agresividad, impulsividad, aislamiento, conductas destructivas, trasgresión de normas o derechos, por mencionar algunas. **58**

Discapacidad intelectual. Función intelectual que se encuentra significativamente por debajo del promedio, que coexiste con la limitación de la habilidad adaptativa, y que se manifiesta en competencias tales como la comunicación, el cuidado personal, la autorregulación, las habilidades para la vida en el hogar y la comunidad, las habilidades sociales, las habilidades académicas funcionales y para el ocio y el trabajo. **58**

Educación básica. Tipo educativo que comprende los niveles de preescolar, primaria y secundaria en todas sus modalidades, incluyendo la educación indígena, la especial y la que se imparte en los centros de educación básica para adultos. **59**

Educación especial. Está destinada a individuos con discapacidades transitorias o definitivas, así como a aquellos con aptitudes sobresalientes. Atenderá a los educandos de manera adecuada a sus propias condiciones, con equidad social incluyente y con perspectiva de género. **59**

Educación media superior. Tipo educativo cuyos estudios obligatorios antecedentes son los de la secundaria. Comprende el bachillerato general, bachillerato tecnológico, profesional técnico y profesional técnico bachiller. Tiene una duración de dos a cuatro años. **26**

Educación superior. Formación que se imparte después del bachillerato o de sus equivalentes, está compuesto por los niveles de técnico superior universitario, de profesional asociado, de licenciatura, de especialidad, de maestría y de doctorado, así como la educación

normal en todos sus niveles y especialidades.

26

Eficiencia terminal en educación media superior. Número estimado de alumnos que egresan de la educación media superior en un determinado ciclo escolar, por cada cien alumnos de la generación escolar de nuevo ingreso a la que mayoritariamente pertenecen. Cuando el programa tiene una duración de tres ciclos anuales, dicha generación escolar se compone de los alumnos de nuevo ingreso matriculados en el primer grado de educación media superior dos ciclos previos al de referencia. De forma similar se calcula la eficiencia terminal en programas de dos años.

21

Escuela. Conjunto organizado de recursos humanos y físicos que funciona bajo la autoridad de un director o responsable, destinado a impartir educación a estudiantes de un mismo nivel educativo y con un turno y horario determinados.

59

Formación para el trabajo. Aquellas sedes que procuran la adquisición de conocimientos, habilidades o destrezas, que permiten a quien la recibe desarrollar una actividad productiva demandada en el mercado, mediante alguna ocupación o algún oficio calificado.

59

Hipoacusia. Pérdida auditiva de superficial a moderada, no obstante, su audición le resulta funcional para la vida diaria; aunque requiere de hacer uso de auxiliares auditivos. En algunos casos, pueden adquirir el lenguaje oral cuando aprenden a leer los labios.

58

Licencia profesional. Nivel educativo intermedio entre el técnico superior universitario y la licenciatura, tiene una duración de tres cuatrimestres y su antecedente obligatorio es el título de Técnico superior universitario; su objetivo principal es formar cuadros intermedios dotados de sólidas competencias técnicas para involucrarse directamente en el sector productivo.

26

Licenciatura en educación normal. Servicio educativo que prepara al personal docente para la enseñanza en educación inicial, preescolar, primaria, secundaria, especial, física, artística, tecnológica y primaria intercultural bilingüe; tiene una duración de cuatro años.

26

Líder para la educación comunitaria. Joven de 16 a 29 años de edad, preferentemente

originario de la región, al que se le asigna para que preste su servicio social en localidades atendidas por el CONAFE y que ha pasado por un proceso de captación y formación inicial relacionada al desarrollo de habilidades para la enseñanza. Impartiendo clases en una comunidad rural (mestiza o indígena), o en un campamento de jornaleros de agrícolas migrantes, campamento agrícola migrante, circo o albergue indígena.

59

Nivel educativo. Cada una de las etapas que forman un tipo educativo.

59

Personal docente. Personas que estimulan, potencian, conducen o facilitan el proceso de construcción de saberes (conocimientos, habilidades, valores, actitudes, emociones) entre los alumnos a partir de un programa de estudio específico.

59

Preescolar comunitario (CONAFE). Se lleva a cabo en localidades mestizas estables con una población infantil de menos de 29 niños. Las actividades de este programa parten de experiencias de la vida cotidiana y requieren la participación activa del niño; en ellas se intenta poner en juego sus sentimientos, conocimientos y capacidades de manera integral. El instructor preescolar fomenta que los niños expresen sus opiniones, deseos y experiencias, al tiempo que propicia pláticas colectivas y observa las motivaciones de sus alumnos; todo ello lo ayuda a proponer cotidianamente a sus alumnos un tema, el cual se convierte en el punto de partida para las secuencias didácticas en el programa.

59

Primaria comunitaria (CONAFE). Se integra por las modalidades educativas del nivel primaria que opera el Consejo nacional de Fomento Educativo: Programa Cursos Comunitarios, Atención Educativa para Población Indígena e Intercultural para Población Infantil Migrante.

59

Profesional asociado. Opción educativa posterior al bachillerato y previa a la licenciatura, orientada fundamentalmente a personas que poseen los conocimientos especiales de una ciencia o arte acreditados por un título técnico de nivel superior.

26

Profesional técnico. Nivel educativo de tipo medio superior en el que se prepara a técnicos en actividades industriales y de servicios. Tiene como antecedente la secundaria. Los estudios que se imparten son propedéuticos y de

carácter terminal. El tiempo en que se cursa varía de dos a cuatro años y su propósito es formar al educando para que se incorpore al mercado de trabajo. Al mismo tiempo, el alumno adquiere los conocimientos necesarios para continuar una educación de tipo superior. **26**

Profesional técnico bachiller. Nivel educativo de tipo medio superior que ofrece a los alumnos conocimientos, habilidades, actitudes y destrezas necesarias para realizar un trabajo especializado a nivel técnico, o bien, continuar estudios en instituciones de educación superior. **26**

Secundaria general. Educación inmediatamente posterior a la educación primaria, cuyo fin es preparar al alumno de 12 a 14 años de edad para que ingrese al nivel medio superior. Se cursa en tres años. **59**

Secundaria para trabajadores. Educación que se imparte en tres grados a trabajadores de 15 o más años de edad que concluyeron la educación primaria. Generalmente se proporciona en el turno nocturno de las escuelas secundarias generales. La característica es que sus planes de estudio no contienen actividades tecnológicas ni de taller. **59**

Secundaria técnica. Educación para la cual debe haberse concluido la primaria. Su fin es preparar al alumno para que ingrese al nivel medio superior y, además, darle la oportunidad de incorporarse al mercado de trabajo con una educación tecnológica de carácter propedéutico. La enseñanza que se imparte incluye las materias académicas de educación secundaria general, además de asignaturas para capacitar a los educandos en actividades tecnológicas industriales, comerciales, agropecuarias, pesqueras y forestales. **59**

Sostenimiento (Educación). Con este concepto se identifica la fuente que proporciona los recursos financieros para el funcionamiento del centro de trabajo. En el Sistema de Centros de Trabajo se utilizan los sostenimientos federal, estatal, autónomo y particular. **59**

Sostenimiento autónomo (Educación). Condición jurídica que el Estado otorga a través del Poder Legislativo a instituciones educativas públicas, para que éstas elijan sus autoridades, administren su patrimonio, establezcan planes y programas de estudio, expidan títulos y grados,

determinen sus propios ordenamientos y fijen los términos de ingreso, promoción y permanencia de su personal académico. En lo laboral, se norman por lo establecido en el Apartado A del Artículo 123 de la Constitución. **59**

Sostenimiento estatal (Educación). Control o sostenimiento administrativo de las escuelas a las cuales financia, administra y supervisa técnicamente el organismo de educación pública de cada estado. **59**

Sostenimiento federal (Educación). Control o sostenimiento administrativo que engloba las escuelas que son financiadas por el gobierno federal y controladas técnica y administrativamente por la Secretaría de Educación Pública y otras secretarías de Estado u organismos federales. **59**

Sostenimiento particular (Educación). Control o sostenimiento administrativo de las escuelas que se financian y administran por sí mismas. Las incorporadas a la SEP, a un estado o a las instituciones autónomas, son supervisadas técnicamente por las autoridades correspondientes. **59**

Tasa de absorción en educación media superior. Porcentaje de alumnos de nuevo ingreso a primer grado de educación media superior, respecto a los alumnos egresados de secundaria en el ciclo inmediato anterior. **21**

Tasa de absorción en educación superior. Porcentaje de alumnos de nuevo ingreso a primer grado de licenciatura, normal licenciatura o técnico superior universitario, respecto a los egresados de educación media superior del ciclo inmediato anterior. **21**

Tasa neta de cobertura en educación media superior. Porcentaje de la matrícula contenida en el rango de edad típica para este nivel educativo, respecto a la población de ese mismo rango de edad. **21**

Técnico superior universitario. Opción educativa de nivel superior cuyo antecedente obligatorio es el bachillerato o equivalente, con una duración de dos a tres años con un enfoque práctico y específico a una o varias ocupaciones. **26**

Telebachillerato. Sistema de difusión de la educación media superior a través de medios televisivos, en circuito cerrado o abierto, cuyo

objetivo es extender el proceso de enseñanza-aprendizaje con el fin de brindar a un mayor número de personas las posibilidades de adquirir información y conocimientos. En los casos en que los estudios seguidos bajo este sistema tengan validez oficial, los alumnos deberán inscribirse y presentar exámenes para obtener los documentos que lo acrediten. **59**

Telesecundaria. Imparte la educación secundaria por medio de la televisión. Funciona con los mismos programas de estudio de la secundaria general y atiende fundamentalmente a la población adolescente que vive en comunidades dispersas, las cuales carecen de escuela secundaria general o técnica. **59**

Trastorno del espectro autista (TEA). Grupo de afecciones caracterizadas por algún grado de alteración del comportamiento social, la comunicación y el lenguaje, y por un repertorio de intereses y actividades, restringido, estereotipado y repetitivo. Los TEA aparecen en la infancia y tienden a persistir hasta la adolescencia y la edad adulta. En la mayoría de los casos se manifiestan en los primeros 5 años de vida. TEA es un término genérico que abarca cuadros tales como el autismo infantil, el autismo atípico y el Síndrome de Asperger. El nivel intelectual varía mucho de un caso a otro, y va desde un deterioro profundo hasta casos con aptitudes cognitivas altas. Los afectados por TEA presentan a menudo afecciones comórbidas, como epilepsia, depresión, ansiedad y trastorno de déficit de atención e hiperactividad. **58**

Trastorno por déficit de atención e hiperactividad (TDAH). Condición neuropsiquiátrica con etiología multifactorial y de inicio en la infancia, caracterizado por la dificultad para poner atención, hiperactividad y/o impulsividad que puede persistir hasta la edad adulta, impactando diferentes áreas como la académica, laboral y social. **58**

Unidades de Servicios de Apoyo a la Educación Regular (USAER). Instancia técnico operativa de la Educación Especial, que tiene como propósito impulsar y colaborar en el proceso de mejora y transformación de los contextos escolares de la Educación Básica Regular, proporcionando apoyos técnicos y metodológicos que garanticen una atención de calidad a la población, particularmente a aquellos alumnos que presentan discapacidad, necesidades educativas especiales y aptitudes sobresalientes, de igual forma a la población de la propia escuela con rasgos de vulnerabilidad, respetando las características del contexto y las particularidades de la comunidad en la que se encuentra inmersa la escuela. Asimismo, promueve el fortalecimiento de la escuela al apoyar la atención de las Necesidades Educativas Especiales, al trabajar conjuntamente diferentes estrategias pedagógicas para mejorar la calidad de la educación en coordinación con el personal docente y los padres de familia. **59**

7 Cultura y Deporte

Área deportiva. Instalación Deportiva destinada a la práctica de acciones, actividades y/o eventos deportivos y/o recreativos, con la característica principal de que está a descubierto sustancialmente. **2**

Asociación deportiva. Se refiere a las personas morales, cualquiera que sea su estructura, denominación y naturaleza jurídica, que conforme a su objeto social promuevan, practiquen o contribuyan al desarrollo del deporte sin fines preponderantemente económicos. **17**

Auditorio. Sala destinada a conciertos, recitales, conferencias y otros eventos culturales. **39**

Centro deportivo. Denominación establecida para la infraestructura deportiva conformada (en un solo predio) por tres y hasta cinco áreas y/o espacios deportivos, incluyendo algún inmueble techado destinado a algún deporte, agregándose los servicios complementarios correspondientes (estacionamiento, sanitarios, regaderas, vestidores, casetas de vigilancia, pórticos de acceso, etcétera), desarrollado en un predio de 10 000 m² (1 ha) hasta 40 000 m² (4 ha). **2**

Ciudad deportiva. Conglomerado de áreas, espacios y servicios complementarios, destinados a 10 o más disciplinas deportivas, diferenciándose del complejo deportivo en que por su área de desplante y desarrollo de proyecto, se consideran además vialidades

secundarias e incluso primarias, servicios integrales de transporte interno y/o periférico, autosuficiencia de alumbrado, energía eléctrica, tratamiento de agua y desechos sólidos, sustentabilidad, aparcamiento notable de vehículos, extensión amplia de terreno y con un impacto sustantivo a nivel municipal, estatal y/o regional, dándole al conjunto un sentido de permanencia vasto. **2**

Complejo deportivo. Conglomerado de áreas, espacios y servicios complementarios destinados a 6 o más disciplinas deportivas, que en su conformación cuentan con servicios de alojamiento, alimentación y servicios médicos básicos para los usuarios del mismo, otorgándole un sentido de permanencia extenso y funcional, contando con alto impacto local y regional. **2**

Espacio deportivo. Instalación deportiva destinada a la práctica de acciones, actividades y/o eventos deportivos y/o recreativos que se halle a cubierto (techada). **2**

Lengua indígena. Sistema ordenado de formas orales funcionales y simbólicas de comunicación procedente de los pueblos existentes en el territorio nacional antes del establecimiento del Estado Mexicano y de otros

pueblos indoamericanos, igualmente preexistentes que se han arraigado en el territorio nacional con posterioridad. **29**

Módulo deportivo. Denominación establecida para la infraestructura deportiva conformada (en un solo predio) por tres y hasta cinco áreas deportivas (ejemplo: dos canchas de basquetbol, un campo de futbol y una cancha de tenis), que no incluya ningún espacio deportivo techado (inmueble destinado a algún deporte), pudiendo agregarse los servicios complementarios correspondientes (estacionamiento, sanitarios, regaderas, vestidores, casetas de vigilancia, pórticos de acceso, etcétera), desarrollado en un predio de hasta 10 000 m² (1 ha). **2**

Teatro. Establecimiento que cuenta con un escenario destinado a la representación de obras. **39**

Unidad deportiva. Conglomerado de áreas y espacios deportivos destinados a 6 o más disciplinas deportivas, complementados con servicios auxiliares como andadores, plazoletas, casetas de vigilancia, servicios sanitarios, estacionamientos, etcétera. **2**

8 Gobierno

Administración Pública de la Entidad Federativa. Base de organización de las instituciones públicas que forman parte del Poder Ejecutivo de la Entidad Federativa de que se trate, para el ejercicio de sus

atribuciones y para el despacho de los negocios del orden administrativo encomendados a este. **22**

9 Seguridad y Justicia

Averiguación previa. Investigación de los hechos posiblemente delictuosos de que tenga conocimiento el Ministerio Público, a partir de una denuncia o querrela, con el objeto de comprobar el cuerpo del delito y establecer la probable responsabilidad del inculpado como requisito para proceder al ejercicio de la acción penal. **24**

Averiguación previa con ejercicio de la acción penal. Tan pronto como el Ministerio Público determine que en las diligencias de preparación del ejercicio de la acción penal se ha comprobado el cuerpo del delito y la probable responsabilidad del inculpado, ejercerá la acción penal, solicitando del órgano jurisdiccional la orden de aprehensión o de comparecencia, según corresponda. **24**

Averiguación previa con no ejercicio de la acción penal. Resolución del Agente del Ministerio Público, en la que después de llevar a cabo las investigaciones durante la averiguación previa, se determina que no procede la consignación, debido a que no existen datos que acrediten el cuerpo del delito o la probable responsabilidad del inculpado. **24**

Averiguación previa determinada. Decisión o resolución del Ministerio Público, mediante la cual se pone fin a las diligencias de preparación del ejercicio penal, y que pueden establecer cualquiera de las resoluciones siguientes: Ejercicio de la acción penal, No ejercicio de la acción penal, Archivo o reserva temporal. **24**

Averiguación previa en archivo o reserva temporal. Determinación del Ministerio Público, adoptada cuando de las diligencias durante la averiguación previa no resulten elementos suficientes para comprobar el cuerpo del delito y la probable responsabilidad del inculpado y, por tanto, no sea posible realizar la consignación a los tribunales debido a que en ese momento no se puedan practicar otras diligencias. Ello no obstante que, con posterioridad, pudieran allegarse datos para proseguir la averiguación; es decir, se reserva el expediente hasta que aparezcan esos datos y, entre tanto, se ordena a la Policía Judicial o Ministerial que realice investigaciones tendientes a lograr el esclarecimiento de los hechos. **24**

Averiguación previa en trámite. Aquellas averiguaciones previas en las que el Ministerio Público se encuentre en proceso de realizar todas las actividades necesarias con la finalidad de determinar el ejercicio o no ejercicio de la acción penal, por la presunta comisión de un delito. **24**

Averiguación previa iniciada. Aquellas denuncias o querellas hechas del conocimiento de forma verbal o por escrito del Ministerio Público, por la probable comisión de un delito. Éstas pueden ocurrir, con o sin la presentación del presunto responsable. **24**

Carpeta de investigación. Aquellas investigaciones previas iniciadas por el Agente del Ministerio Público, derivadas de denuncias o querellas que hayan sido hechas de su conocimiento, ya sea de forma verbal o por escrito, por la probable participación de un inculpado en un delito. **24**

Carpeta de investigación abierta. Aquellas investigaciones previas que inicie el Ministerio Público, por virtud de denuncias o querellas que hayan sido hechas de su conocimiento por la posible comisión de un delito, ya sea de forma verbal o por escrito, las cuales pueden ocurrir con o sin la presentación del presunto responsable. **24**

Centros de Tratamiento o Internamiento para Adolescentes. Centros destinados para el internamiento de adolescentes que se encuentren en conflicto con la ley, tales como: Centros de Tratamiento para Menores Infractores, Centros de Internamiento para Adolescentes, Consejos Tutelares o de Menores, Escuelas de Readaptación Social,

Comunidades o Albergues, Centros Especializados o cualquier otro destinado a cubrir ese tipo de funciones. **22**

Conducta antisocial. Acciones u omisiones que le son señaladas al adolescente inculpado por la ejecución de una conducta antisocial o su participación en la comisión de la misma. **24**

Delito. Conducta que consiste en la realización de un acto u omisión, descrito y sancionado por las leyes penales. **24**

Delitos del fuero común. Corresponde a conductas tipificadas en los Códigos Penales de cada una de las Entidades Federativas, en los cuales, les son atribuidas diferentes penalidades estimadas por las autoridades correspondientes. **22**

Denuncia. Acto procesal mediante el cual cualquier persona puede hacer del conocimiento del Ministerio Público, de manera verbal o por escrito, de la comisión de hechos que puedan constituir un delito perseguible de oficio y, en caso de urgencia, ante cualquier funcionario o agente de policía. **24**

Fuero común. Ámbito espacial de validez y sanción de las normas de las entidades federativas. **42**

Fuero federal. Ámbito espacial de validez y sanción de las normas generales de aplicación en todo el país. **42**

Ministerio Público. Representante de la sociedad, autoridad que tiene a su cargo la investigación de los delitos y la persecución de los inculpados dentro del procedimiento penal. **24**

Orden de aprehensión. Mandato que gira una autoridad judicial a solicitud del Ministerio Público, para que se detenga a una o más personas, fundándolo en las pruebas reunidas en la averiguación previa y/o carpeta de investigación, y que acreditan su presunta responsabilidad en la comisión de un delito, siempre y cuando para el delito por el que se le acusa, la Ley prevea una pena corporal. Asimismo, se gira cuando el imputado se resista o evada la orden de comparecencia judicial y el delito que se le impute merezca pena privativa de la libertad, entre otras causas. **24**

Policía Judicial o Ministerial. Auxiliar directo del Ministerio Público, lleva a cabo la investigación de los delitos, desarrollando las diligencias que deban practicarse durante la averiguación previa, las investigaciones, citaciones, notificaciones, detenciones y presentaciones que les ordene el propio Agente del Ministerio Público. **24**

Reincidentes (adolescentes). Adolescentes con resolución ejecutoriada dictada por cualquier Tribunal de la República o del Extranjero, que cometen una nueva conducta antisocial sin que hubiera transcurrido, desde el cumplimiento de la condena, un término igual al de la prescripción de la sanción. **23**

Reingresos (adolescentes). Personas que hayan ingresado más de una vez a los Centros de Tratamiento o Internamiento, por la comisión de la misma conducta antisocial u otra distinta a la cometida por primera vez, sin que haya una resolución ejecutoriada de por medio. **23**

Sentencia. Resolución judicial que pone fin a un proceso o juicio en una instancia o a un recurso extraordinario. En el caso particular de las estadísticas judiciales en materia penal, está referida a un juicio en primera instancia. **42**

10 Trabajo

Allanamiento. Es cuando el patrón accede en cualquier tiempo, a las peticiones contenidas en el escrito de emplazamiento a huelga y cubre los salarios que hubiesen dejado de percibir los trabajadores. **43**

Aumento de salario. Incremento monetario demandado por el trabajador con el propósito de nivelar económicamente la relación de trabajo. **43**

Ausente temporal con vínculo laboral. Ocupado que, a pesar de no haber trabajado en la semana de referencia, continuó percibiendo su ingreso salarial o ganancias o, careció de estas, pero regresó a trabajar en la semana de levantamiento o habrá de hacerlo después de esta última. **33**

Caducidad. Resolución final de un conflicto laboral, producto de la no promoción por el trabajador o sindicato ante la Junta Local de Conciliación y Arbitraje, para la continuación de su proceso jurídico en los tiempos considerados por la Ley. **43**

Coalición. Acuerdo temporal de un grupo de trabajadores o de patrones para la defensa de sus intereses comunes. **16**

Condición de acceso a instituciones de salud. Situación que distingue a la población ocupada, según cuente o no con atención médica en instituciones públicas o privadas, derivada de su trabajo principal. **33**

Condición de búsqueda de trabajo adicional. Situación que caracteriza a la población subocupada según haya emprendido o no la

búsqueda de otro trabajo además del que tuvo durante la semana de referencia. **33**

Condición de disponibilidad de contrato laboral escrito. Situación que distingue a los trabajadores subordinados remunerados según cuenten o no con un contrato firmado que regule su relación laboral con la unidad económica para la que laboran (ver contrato de trabajo). **33**

Conflictos colectivos de trabajo. Desavenencias o pugnas derivadas de la oposición de intereses entre sindicato(s) y patrón(es), con motivo de la violación de las normas de trabajo pactadas en el contrato colectivo, o las originadas por la pretensión de algunas de las partes de modificar las condiciones de trabajo en vigor o acordadas anteriormente. **43**

Conflictos de trabajo. Desavenencias de carácter laboral que surgen entre trabajador(es) y patrón(es) originadas por incumplimiento o insatisfacción de las condiciones establecidas en una relación de trabajo. **43**

Conflictos de trabajo solucionados. Arreglo o resolución final que presentan los conflictos individuales o colectivos de trabajo. **43**

Conflictos individuales de trabajo. Desavenencias o pugnas de carácter laboral que surgen entre el (los) trabajador(es) individualmente determinado(s) y patrón, con motivo de omisiones, faltas o incumplimiento de alguna de las partes a las condiciones de trabajo que fueron pactadas por éstos o de

aquellas normas que están estipuladas en la Ley. **43**

Contrato. Convenio individual o colectivo celebrado en forma verbal o escrita entre trabajadores y patrones, con el objetivo de establecer las condiciones para la prestación de trabajo, en forma subordinada y remunerada. **43**

Contrato colectivo de trabajo. Convenio celebrado entre uno o varios sindicatos de trabajadores y uno o varios patrones, con objeto de establecer las condiciones según las cuales debe prestarse el trabajo en una o más empresas o establecimientos. **43**

Contrato de trabajo. Aquel en el cual una persona se obliga a prestar a otra un trabajo personal subordinado, mediante el pago de un salario. **33**

Contrato individual de trabajo. Cualquiera que sea su forma o denominación, es aquel por virtud del cual una persona se obliga a prestar a otra un trabajo personal subordinado, mediante el pago de un salario. **43**

Convenio. Acuerdo formalizado que se establece entre un trabajador o trabajadores (sindicato) y su empleador o empleadores, el cual finiquita la controversia o pugna derivada de un conflicto de trabajo. **43**

Convenio de trabajo fuera de juicio. Asuntos que, por mandato de la Ley Federal del Trabajo, por su naturaleza o a la solicitud de la parte interesada, requiere de la intervención de la junta, sin que esté promovido jurisdiccionalmente conflicto alguno entre partes determinadas. **43**

Desistimiento. Resolución de un conflicto laboral, producto del retiro del proceso de negociación por una de las partes (trabajador, sindicato o patrón), admitiendo total o parcialmente los términos propuestos por la contraparte o por un árbitro elegido por las partes. **43**

Despido injustificado. Rescisión unilateral de las relaciones laborales a un trabajador, por la parte patronal, sin motivo o causa prevista por la Ley Federal del Trabajo. **43**

Duración de la huelga. Días calendario que transcurre desde la fecha del estallamiento de

la huelga hasta la fecha de término de la misma. **43**

Duración de la jornada de trabajo. Número de horas habituales y extraordinarias laboradas por los ocupados que desempeñaron su actividad durante la semana de referencia. **33**

Emplazamiento a huelga. Anuncio legal hecho por una coalición o sindicato de trabajadores al patrón, con el propósito de ir a la huelga, si no son satisfechas sus demandas contenidas en el pliego de peticiones del emplazamiento. **43**

Emplazamientos a huelga solucionados. Arreglo o resolución final que presenta el emplazamiento a huelga. **43**

Empleador o patrón. Trabajador independiente que emplea los servicios de uno o varios trabajadores a cambio de una remuneración económica en monetario o especie. **33**

Firma de contrato colectivo de trabajo. Celebración del contrato colectivo de trabajo y exigir su revisión al terminar el periodo de su vigencia entre trabajadores y patrón o patrones y en el cual se establecen las condiciones según las cuales debe prestarse el trabajo. **43**

Huelgas estalladas. Suspensión temporal del trabajo llevada a cabo por una coalición de trabajadores. **43**

Huelgas solucionadas. Solución que presenta la huelga al término de la misma. **43**

Incumplimiento de contrato. Violación de una, varias o la totalidad de las cláusulas contenidas en el contrato individual o colectivo de trabajo por parte del patrón. **43**

Indemnización de ley. Cantidad monetaria que debe pagar el patrón al trabajador, para resarcirle de los daños y perjuicios que le ocasionaron riesgos de trabajo, despido injustificado o rescisión en el contrato de trabajo. **43**

Laudo. Resolución final de un dictamen formulado en relación con la tramitación procesal de un conflicto laboral. **43**

Laudo absolutorio. Resolución arbitral mediante la cual se introduce o aplica una nueva condición en la situación jurídica de la relación de trabajo. **43**

Lauda condenatorio. Resolución arbitral que condena al cumplimiento de una obligación o al pago de determinadas prestaciones reclamadas como causales de un conflicto laboral. **43**

Lauda mixto. Resolución arbitral que manifiesta el reconocimiento a la existencia o inexistencia de un derecho vigente o de una relación de trabajo entre trabajadores y patrones. **43**

Participación de utilidades. Derecho de los trabajadores de participar en las utilidades de las empresas, de acuerdo al porcentaje que determine la comisión nacional para dicha participación. **43**

Población asalariada. Personas de 15 y más años de edad que en el periodo de referencia trabajaron para un patrón o empleador del sector privado o público; y que reciben un pago, sueldo, salario o jornal. **33**

Población con percepciones no salariales. Personas ocupadas que perciben por parte de la unidad económica como retribución a su trabajo una comisión, porcentaje, honorarios, propinas o un pago a destajo. **33**

Población desocupada. Personas de 15 y más años de edad que en la semana de referencia buscaron trabajo porque no estaban vinculadas a una actividad económica o trabajo. **33**

Población desocupada con experiencia laboral. Personas de 15 y más años de edad que ya han desarrollado con anterioridad un trabajo, pero no estuvieron ocupadas en la semana de referencia, pero buscaron de manera activa incorporarse al desarrollo de una actividad económica en algún momento del último mes transcurrido. **33**

Población desocupada sin experiencia laboral. Personas de 15 años y más que nunca han desarrollado un trabajo con anterioridad, pero buscaron uno de manera activa en algún momento del último mes transcurrido. **33**

Población disponible para trabajar. Personas de 15 y más años de edad que no estuvieron ocupadas en la semana de referencia, pero buscaron activamente incorporarse a alguna actividad económica en algún momento del último mes transcurrido. **33**

Población económicamente activa (PEA). Personas de 15 y más años de edad que tuvieron vínculo con la actividad económica o que lo buscaron en la semana de referencia, por lo que se encontraban ocupadas o desocupadas. **33**

Población no disponible para trabajar. Personas que en la semana de referencia no trabajaron, ni tenían trabajo, ni buscaron activamente uno y no tienen necesidad o interés en trabajar. **33**

Población no económicamente activa (PNEA). Personas de 15 y más años de edad que en la semana de referencia únicamente realizaron actividades no económicas y no buscaron trabajo. **33**

Población ocupada. Personas de 15 y más años de edad que en la semana de referencia realizaron alguna actividad económica durante al menos una hora. Incluye a los ocupados que tenían trabajo, pero no lo desempeñaron temporalmente por alguna razón, sin que por ello perdieran el vínculo laboral con este; así como a quienes ayudaron en alguna actividad económica sin recibir un sueldo o salario. **33**

Población subocupada. Personas de 15 y más años de edad que tienen la necesidad y disponibilidad de ofertar más horas de trabajo de lo que su ocupación actual les permite. **33**

Posición en la ocupación. Situación que distingue a la población ocupada según la relación de propiedad con el negocio, empresa o establecimiento, y las exigencias del mismo para que contrate o no a trabajadores a cambio de un pago o sólo reciba ayuda de ocupados sin pago. **33**

Prestaciones laborales. Todos los pagos, ayudas o servicios de índole social establecidos en la Ley Federal del Trabajo o pactados a través de convenios, contratos colectivos u otras formas reconocidas institucionalmente que aumentan el ingreso del trabajador directa o indirectamente. **33**

Reinstalación. Opción que tiene el trabajador para solicitar que se le reinstale en el trabajo que desempeñaba en los mismos términos y condiciones en que lo venía haciendo, en caso que se le rescinda su relación laboral injustificadamente. **43**

Rescisión de contrato. Anulación en cualquier tiempo de las relaciones de trabajo, llevada a cabo unilateralmente por el patrón, cuando las causas consideradas se encuentran en relación a las previstas en la Ley. **43**

Retiro voluntario. Acto por el cual un trabajador decide suspender la relación de trabajo en forma definitiva con la parte contratante, por convenir a los intereses propios del trabajador. **43**

Revisión de contrato colectivo de trabajo. Acción que deberá hacerse, por lo menos, sesenta días antes de su vencimiento o al cumplirse dos años de su vigencia. **43**

Revisión de salarios. Revisión que se realiza a los salarios en efectivo por cuota diaria, ésta debe hacerse cada año y su solicitud de revisión, por lo menos treinta días antes del cumplimiento de un año transcurrido desde la celebración, revisión o prórroga del contrato colectivo. **16**

Sector de actividad económica. Clasificación de la actividad a la que se dedica una unidad económica según la división del área económica: primaria (producción agropecuaria), secundaria (manufactura e industria) y terciaria (servicios). **33**

Sector de los hogares. Unidades económicas no constituidas en sociedad, en el sector informal más las que realizan trabajo doméstico remunerado o agricultura de autosubsistencia. **33**

Sector informal. Actividades económicas de mercado que operan a partir de los recursos de los hogares, pero sin constituirse como

empresas con una situación identificable e independiente de esos hogares. **33**

Terminación de contrato. Disolución o terminación de las relaciones de trabajo por alguna de las causas consideradas en la Ley. **43**

Tipo de unidad económica. Clasificación de las unidades económicas, según la forma en que están organizadas para operar y el sector de propiedad al que corresponden. **33**

Titularidad de contrato. Capacidad jurídica que ostenta un sindicato para la negociación, firma o modificación de ciertos contratos de trabajo (colectivo y obligatorio). **43**

Trabajador no remunerado. Persona ocupada que no recibe ningún tipo de pago (monetario o en especie), por su ocupación. Aunque es susceptible de recibir algún tipo de prestaciones. **33**

Trabajador por cuenta propia. Ocupado que trabaja solo o con el apoyo de integrantes de su propio hogar o ajenos, pero sin el compromiso de pagarles por sus servicios. **33**

Trabajador subordinado remunerado. Persona que tiene un empleo a cambio del cual percibe una retribución económica en monetario. **33**

Violación de contrato. Incumplimiento de una, varias o de la totalidad de las cláusulas contenidas en el contrato colectivo de trabajo por parte del patrón. **43**

11 Información Económica Agregada

Activos fijos (Censos Económicos). Valor actualizado de todos aquellos bienes propiedad del establecimiento (cuya vida útil es superior a un año) que tienen la capacidad de producir o proporcionar las condiciones necesarias para la generación de bienes y servicios. Incluye: los activos fijos propiedad de la unidad económica alquilados a terceros; los que utiliza normalmente la unidad económica, aunque sean asignados temporalmente a otras unidades económicas de la misma empresa; los que produce la unidad económica para uso propio y los activos fijos que obtuvo en arrendamiento financiero. Excluye: los activos

fijos que utilizan normalmente otras unidades económicas de la misma empresa, los activos fijos en arrendamiento puro, las reparaciones menores de los activos fijos, los gastos por reparación y mantenimiento corriente. Valoración de los activos fijos: se reporta a valor actual o costo de reposición de los activos fijos, tomando en consideración las condiciones en las que se encontraban el último día del periodo de referencia, tomando en cuenta la pérdida de valor por su uso u obsolescencia, así como los cambios por variaciones en los precios y el tipo de cambio. **30**

Consumo intermedio (Censos Económicos).

Importe de los bienes y servicios consumidos por la unidad económica para el desarrollo de sus actividades, tanto los materiales que se integraron físicamente a los productos obtenidos (bienes y servicios), como todos aquellos que proporcionaron las condiciones propicias para llevar a cabo la producción. Incluye: los gastos por contratación de servicios de vigilancia, intendencia, jardinería; pagos a terceros por servicios de reparación y mantenimiento corriente; los gastos por la reparación de activos fijos para uso propio, y aquéllos para mejorar las condiciones de trabajo. Excluye: las mercancías compradas para su reventa. Los bienes y servicios se valoran a precios comprador. **30**

Índice de volumen físico del Producto Interno Bruto. Relación que existe entre el valor de la producción en el periodo en estudio (a precios del periodo base) y el valor de la producción en el periodo base. Se utiliza para medir los cambios reales en el valor de la producción. **52**

Personal dependiente de la razón social (Censos Económicos).

Comprende al personal contratado directamente por esta razón social, de planta, eventual y no remunerado, sea o no sindicalizado, que trabajó durante el periodo de referencia para la unidad económica, sujeto a su dirección y control, cubriendo como mínimo una tercera parte de la jornada laboral del mismo. Incluye: al personal que trabajó fuera de la unidad económica bajo su control laboral y legal; trabajadores a destajo; trabajadores en huelga; personas con licencia por enfermedad, vacaciones o permiso temporal. Excluye: pensionados y jubilados; personal con licencia ilimitada y personal que trabajó exclusivamente por honorarios o comisiones sin recibir un sueldo base; así como el personal de la empresa contratada para proporcionar un servicio, como limpieza, jardinería o vigilancia, entre otros. **30**

Personal no dependiente de la razón social (Censos Económicos).

Personas que trabajaron para el establecimiento durante el año de referencia censal, pero que dependían contractualmente de otra razón social y realizaron labores ligadas con la producción, comercialización, administración y contabilidad, entre otras, cubriendo como mínimo una tercera parte de la jornada laboral de este establecimiento. Excluye: al personal que trabajó en el establecimiento por la contratación

de servicios de vigilancia, limpieza y jardinería. **30**

Personal remunerado (Censos Económicos).

Personas que trabajaron durante el periodo de referencia dependiendo contractualmente de la unidad económica, sujetas a su dirección y control, a cambio de una remuneración fija y periódica. **30**

Producción bruta total (Censos Económicos).

Valor de todos los bienes y servicios producidos o comercializados por la unidad económica como resultado del ejercicio de sus actividades, comprendiendo el valor de los productos elaborados; el margen bruto de comercialización; las obras ejecutadas; los ingresos por la prestación de servicios, así como el alquiler de maquinaria y equipo, y otros bienes muebles e inmuebles; el valor de los activos fijos producidos para uso propio, entre otros. Incluye: la variación de existencias de productos en proceso. Los bienes y servicios se valoran a precios productor. Otros componentes de la producción bruta total: es el valor de los otros componentes de la producción bruta total que complementan la producción, como las regalías y otros servicios, incluidos los intereses, dividendos, ingresos por cambios y otros ingresos netos de las organizaciones financieras y corporativas. **30**

Remuneraciones (Censos Económicos).

Pagos y aportaciones normales y extraordinarias, en dinero y especie, antes de cualquier deducción, para retribuir el trabajo del personal dependiente de la razón social, en forma de salarios y sueldos, prestaciones sociales y utilidades repartidas al personal, ya sea que este pago se calcule sobre la base de una jornada de trabajo o por la cantidad de trabajo desarrollado (destajo), o mediante un salario base que se complementa con comisiones por ventas u otras actividades. Incluye: las contribuciones patronales a regímenes de seguridad social, el pago realizado al personal con licencia y permiso temporal. Excluye: los pagos por liquidaciones o indemnizaciones, pagos a terceros por el suministro de personal ocupado; pagos exclusivamente de comisiones para aquel personal que no recibió un sueldo base; pagos de honorarios por servicios profesionales contratados de manera infrecuente. **30**

Sector privado y paraestatal. Productores de bienes y de servicios que realizan actividades económicas como personas físicas y

sociedades constituidas como empresas, incluidas aquellas con participación estatal y las empresas productivas del Estado cuya finalidad es la producción de bienes para el mercado. **30**

Unidades económicas (Censos Económicos). Unidades estadísticas sobre las cuales se recopilan datos, se dedican principalmente a un tipo de actividad de manera permanente en construcciones e instalaciones fijas, combinando acciones y recursos bajo el control de una sola entidad propietaria o controladora, para llevar a cabo producción de bienes y servicios, sea con fines mercantiles o no. Se definen por sector de acuerdo con la disponibilidad de registros contables y la

necesidad de obtener información con el mayor nivel de precisión analítica. **30**

Valor agregado censal bruto. Valor de la producción que se añade durante el proceso de trabajo por la actividad creadora y de transformación del personal ocupado, el capital y la organización (factores de la producción), ejercida sobre los materiales que se consumen en la realización de la actividad económica. Aritméticamente, el valor agregado censal bruto (VACB) resulta de restar a la producción bruta total el consumo intermedio. Se le llama bruto porque no se le ha deducido el consumo de capital fijo. **30**

12 Agricultura

Ciclo otoño-invierno. Abarca el periodo de siembras que generalmente inicia en el mes de octubre y termina en marzo del año siguiente. Las cosechas inician en diciembre y concluyen en el mes de septiembre del año siguiente. **50**

Ciclo primavera-verano. Comprende el periodo de siembras que generalmente comienza en marzo y finaliza en septiembre del mismo año. Generalmente, las primeras cosechas de este ciclo inician en el mismo mes en que se reportan las siembras, sobre todo por la inclusión de cultivos de invernadero. Las cosechas concluyen en el mes marzo del año subsecuente. **50**

Cultivos cíclicos. Aquellos cultivos cuyo periodo vegetativo es menor a un año. En la agricultura del país las siembras y cosechas de los cultivos de ciclo corto se concentran en dos periodos productivos: otoño-invierno y primavera-verano. **50**

Cultivos perennes. Aquellos cuyo ciclo vegetativo es mayor a un año. Los cultivos perennes se cosechan entre los meses de enero y diciembre; por esta razón los registros administrativos se realizan considerando el mes de enero como inicio de cosecha y a diciembre como el de término. En estos cultivos existen cuatro productos denominados como perennes

especiales, que por sus características productivas, comerciales y agroindustriales, se registran en periodos específicos de seguimiento estadístico y son los siguientes: alfalfa, cacao, café cereza y caña de azúcar. **50**

Superficie cosechada (SADER). Área de la que se obtuvo producción; esta variable se genera a partir de que inicia el levantamiento del producto, que puede ser en una sola ocasión, como en el caso del maíz grano o del frijol, o en varios cortes como ocurre con los cultivos de recolección, tales como tomate rojo, chile verde o calabacita. **50**

Superficie de riego. Área donde se realiza la aplicación artificial de agua para beneficiar los cultivos. **50**

Superficie de temporal. Área en la que el desarrollo completo de los cultivos depende exclusivamente de las lluvias o de la humedad residual del suelo. **50**

Superficie sembrada (SADER). Área agrícola en la que se deposita la semilla de cualquier cultivo, previa preparación del suelo; de esta superficie se lleva el seguimiento estadístico. **50**

13 Ganadería

Carne en canal. Parte del cuerpo que queda de los animales sacrificados después de retirárseles la piel, cabeza y vísceras con sus contenidos, sangre y parte distal de los miembros. **50**

Cera en greña. Sustancia sólida de aspecto graso y color amarillo, que secretan las abejas para hacer las celdillas de los panales y que no ha sido sometida a ningún proceso. **50**

Colmenas. Lugar donde habita una familia o colonia de abejas. **50**

Función zootécnica. Clasificación de los animales de acuerdo con el destino que se le da dentro de la unidad de producción. **31**

Ganado bovino. Especie animal cuya finalidad zootécnica, de acuerdo a su raza o hibridación, es la producción de carne, leche o ambas; incluye becerro, buey, torete, toro, vaca y vaquilla. **50**

Ganado caprino. Especie animal cuya finalidad zootécnica, de acuerdo a su raza o hibridación, es la producción de carne, leche o ambas; se le conoce como cabra o chiva. **50**

Ganado ovino. Especie animal cuya finalidad zootécnica, de acuerdo a su raza o hibridación, es la producción de carne y/o lana; se refiere a borrega, borrego, carnero y cordero. **50**

Ganado porcino. Especie animal cuya finalidad zootécnica es principalmente la producción de carne, obteniéndose también grasa, piel y pelo de cerdo. **50**

Guajolote. Ave doméstica originaria de México que pertenece al orden de las gallináceas. Su

finalidad zootécnica es la producción de carne. **50**

Huevo para plato. Huevo no fértil o fecundado, destinado al consumo humano o a la industrialización **50**

Peso en canal. Peso final del animal una vez que ha sido sacrificado y ha pasado por una serie de procesos como (desangrado, eviscerado, despielado en algunos casos o desplumado) y aún no ha sido sometido a refrigeración. **50**

Peso en pie. Peso del volumen físico promedio del animal antes del sacrificio. **50**

Rastros municipales. Espacio físico e infraestructura dedicado al sacrificio y faenado de los animales para abasto, administrado por la autoridad municipal. Con capacidad de sacrificio de al menos 28 cabezas de ganado mayor, o 56 de ganado menor o mil aves domésticas. **50**

Rastros Tipo Inspección Federal (TIF). Instalaciones donde se sacrifican animales; están sujetos a regulación de la SADER y cuya certificación es a petición de parte. **50**

14 Aprovechamiento forestal

Aprovechamiento forestal. Extracción de los recursos forestales del medio en que se encuentren. **57**

Ceras. Sustancia sólida de aspecto graso y color amarillo, que se extrae de la hierba denominada candelilla (Euphorbia antisiphilitica). **48**

Chapa. Lámina delgada de madera de dimensiones variables obtenida por el torneado o rebanado de la madera en rollo, que se utiliza para ser pegado con otro material. **57**

Comunes tropicales. Árboles que se desarrollan en los climas cálidos húmedos. **48**

Coníferas. Pertenecen al grupo de las gimnospermas, con frutos en forma de conos leñosos formados por escamas que abrigan las semillas. La escama tiene dos semillas aladas que se dispersan con el viento. Comprende los géneros: Pinus, Picea, Pseudotsuga, Abies, Cupressus, Juníperos, Taxus y Araucana. **48**

Durmiente. Pieza de madera escuadrada utilizada como soporte de vías férreas. **57**

Escuadría. Madera rolliza destinada a la producción de tablas y tablonés, vigas, material de empaque y cuadrados para herramienta, principalmente. **57**

Fibras. Filamentos largos y delgados que forman parte de los tejidos. **57**

Gomas. Sustancia amarilla incristalizable y viscosa, que en forma natural o por medio de incisiones escurre del tronco de varios árboles, entre los que se encuentran el almendro, la acacia y el cerezo. Es soluble en agua e industrialmente se utiliza para fabricar colas, pegamentos, aprestos, barnices, etc. **48**

Latifoliadas. Pertenecen al grupo de angiospermas; sus semillas están cubiertas por tejido vegetal. Los encinos son especies de este tipo y tienen hojas anchas y duras. **48**

Leña. Materia prima maderable proveniente de la vegetación forestal que se utiliza como material combustible y para carbonización, la cual puede ser en rollo o en raja. **57**

Madera en rollo. Troncos de árboles derribados o seccionados, con un diámetro mayor a diez centímetros en cualquiera de sus extremos, sin incluir la corteza y sin importar la longitud. **57**

Maderas preciosas. Se aplica a la caoba (*Swietenia macrophylla*) y al cedro rojo (*Cedrella odorata* y *Cedrella mexicana*), especies que por sus propiedades y características estéticas son de alta estimación y tienen un alto valor comercial. **57**

Metro cúbico rollo. Unidad de medida que denota el volumen de madera expresado. Se refiere a trozos sin aserrar. **48**

Postes, pilotes y morillos. Maderas rollizas destinadas a soportar redes de cables y bases para cercas. También se utilizan como soporte y travesaños en las estructuras de sostén y armazones de los ductos subterráneos de las minas, así como parte estructural de construcciones. **57**

Producto maderable. Bien obtenido del resultado de un proceso de transformación de materias primas maderables, con otra denominación, nuevas características y un uso final distinto. No se consideran parte del proceso de transformación, los accesorios entregados con el bien, los materiales de etiquetado, empaque y contenedores, en los que el bien es empacado para su embarque, transformación y venta. **57**

Productos no maderables. Bienes de origen biológico que no son de madera, y que se derivan de los bosques, de otras tierras boscosas y de los árboles fuera del bosque (FAO. 2001). **57**

Recursos forestales. Vegetación forestal, natural o inducida, sus productos y residuos, así como los suelos de los terrenos forestales y preferentemente forestales. **57**

Recursos forestales maderables. Los constituidos de materiales leñosos susceptibles de aprovechamiento o uso. **57**

Recursos forestales no maderables. Los que no están constituidos principalmente de materiales leñosos, y son susceptibles de aprovechamiento o uso, incluyendo líquenes, musgos, hongos y resinas, así como los suelos de terrenos forestales y preferentemente forestales. **57**

Resina de pino. Sustancia viscosa que naturalmente o por incisión, fluye de las especies del género *Pinus*, de la cual y mediante un proceso industrial se obtiene brea y aguarrás. **57**

Rizoma. Tallo subterráneo capaz de emitir ramas y raíces, su función principal es de almacenamiento de agua y sustancias nutritivas de la misma planta. **57**

Tierra de monte. Material de origen mineral y orgánico que se acumula sobre terrenos forestales y preferentemente forestales. **57**

15 Pesca

Acuicultura. Cultivo de la fauna y flora acuáticas, mediante el empleo de métodos y técnicas para su desarrollo controlado en todo estado biológico y ambiente acuático y en cualquier tipo de instalaciones; de acuerdo con lo anterior, debe considerarse como acuicultura a la producción controlada de postlarvas, crías, larvas, huevos, semillas, cepas algales y esporas en laboratorio, o el desarrollo y engorda de éstos en estanques artificiales, lagos, presas, así como en instalaciones ubicadas en bahías, estuarios y lagunas costeras, en el medio marino. **49**

Centro acuícola. Establecimiento dedicado a la producción de huevos, crías, alevines, semillas, larvas o postlarvas, para siembra o engorda en cuerpos de agua, granjas y unidades de producción. **49**

Consumo humano directo (especies pesqueras). Conjunto de especies pesqueras, en diversas presentaciones, que se destinan exclusivamente a la alimentación humana. **49**

Consumo humano indirecto (especies pesqueras). Grupo de especies pesqueras que se destinan a elaborar harina de pescado, con la cual se fabrican alimentos balanceados. **49**

Especie pesquera. Denominación genérica que identifica a los recursos pesqueros que presentan semejanzas comunes entre sí. **49**

Fauna de acompañamiento. Especies de pescado, moluscos y crustáceos, incidentalmente capturados durante las operaciones de arrastre. **49**

Pesca. Acto de extraer, capturar, o recolectar, por cualquier método o procedimiento especies biológicas o elementos biogénicos, cuyo medio de vida total, parcial o temporal sea el agua. **49**

Pesca de altura. Tipo de captura que realizan los barcos, desde profundidades y distancias a la costa propicias para su operación hasta las aguas oceánicas, rebasando incluso los límites del mar territorial y la Zona Económica Exclusiva. **49**

Pesca de ribera. Captura o extracción que se realiza en bahías, sistemas lagunares o estuarios y en el mar, hasta un límite de tres millas náuticas a la costa (5.6 km). En la mayoría de los casos se practica con embarcaciones menores. **49**

Pesquerías acuaculturales. Comprenden la explotación pesquera en embalses epicontinentales donde se practica la pesca comercial sustentada tanto en las siembras sistemáticas de crías de especies tales como carpa, tilapia, bagre y lobina, producidas por los centros acuícolas dependientes de los

gobiernos estatales y federal, así como en las derivadas del manejo de existencias silvestres de crías de peces, postlarvas de langostino, renacuajos y similares. **49**

Producción pesquera en peso desembarcado (volumen). Peso que conserva el producto al ser declarado al desembarque en sus diversas modalidades: descabezado, fileteado, eviscerado, en pulpa, rebanado u otras. **49**

Producción pesquera en peso vivo (volumen). Peso total del producto en el momento de obtenerse de su medio natural; se determina con base en el peso desembarcado, aplicando factores de conversión establecidos por el Instituto Nacional de la Pesca, de acuerdo con la metodología universalmente empleada por la FAO. **49**

Sistemas controlados. Cubren la producción generada en instalaciones creadas para el cultivo de especies acuícolas mediante la aplicación de un modelo tecnológico que descansa en el ejercicio de diversas rutinas de trabajo (bombeo de agua, alimentación de animales, fertilización, control de densidades, entre otras). **49**

Uso industrial (especies pesqueras). Grupo de especies, productos o subproductos no comestibles cuyo destino principal es su transformación en la industria químico-farmacéutica o la elaboración de artesanías. **49**

16 Minería

Mineral. Elemento o compuesto inorgánico que ocurre en forma natural, teniendo una estructura interna ordenada y como características: composición química, forma cristalina y propiedades físicas. **45**

17 Industria Manufacturera

Industrias manufactureras. Este sector comprende unidades económicas dedicadas principalmente a la transformación mecánica, física o química de materiales o sustancias con el fin de obtener productos nuevos; al ensamble en serie de partes y componentes fabricados; a la reconstrucción en serie de maquinaria y equipo industrial, comercial, de oficina y otros, y al acabado de productos manufacturados mediante el teñido, tratamiento calorífico, enchapado y procesos similares. Asimismo, se incluye aquí la mezcla de productos para obtener otros diferentes, como

aceites, lubricantes, resinas plásticas y fertilizantes. El trabajo de transformación se puede realizar en sitios como plantas, fábricas, talleres, maquiladoras u hogares. Estas unidades económicas usan, generalmente, máquinas accionadas por energía y equipo manual. Incluye también: unidades económicas contratadas para realizar las actividades manufactureras de productos que no son propios (actividades de maquila), y unidades económicas que no tienen factores productivos, es decir, aquellas que no tienen personal ocupado ni maquinaria y equipo para la

transformación de bienes, pero que los producen a través de la subcontratación de

otras unidades económicas. **46**

18 Construcción

Empleados (Construcción). Personas que desempeñaron labores de oficina, administración, contabilidad, actividades auxiliares y complementarias; así como labores ejecutivas de planeación, organización, dirección y control. Excluye: personal suministrado por otra razón social. **32**

Obreros (Construcción). Personas que realizan trabajos de albañilería, nivelación de

suelos y demás trabajos relacionados con la construcción de las obras, así como el personal vinculado con tareas auxiliares a la misma, dedicado a la provisión de materiales, almacenaje, limpieza de las obras, transporte, veladores, etcétera. Excluye: personal contratado por subcontratistas y personal suministrado por otra razón social. **32**

20 Comercio

Comercio al por mayor. Este sector comprende unidades económicas dedicadas principalmente a la compraventa (sin transformación) de bienes de capital, materias primas y suministros utilizados en la producción, y de otros bienes para ser revendidos a otros comerciantes, distribuidores, fabricantes y productores de bienes y servicios. Comprende también unidades económicas dedicadas solamente a la compra o la venta, por ejemplo, unidades que compran las mercancías, aunque no las venden ellas directamente, sino que las distribuyen para su reventa a otras unidades económicas con las cuales comparten la misma razón social, así como a las que reciben esas mercancías y las venden sin haberlas comprado. También se clasifican en este sector las unidades económicas dedicadas principalmente a actuar como intermediarias entre negocios en la compra o venta de productos, ya sea a través de métodos tradicionales o exclusivamente a través de Internet y otros medios electrónicos. **46**

Comercio al por menor. Este sector comprende unidades económicas dedicadas principalmente a la compraventa (sin transformación) de bienes para el uso personal o para el hogar para ser vendidos a personas y hogares, aunque en algunas ocasiones esos productos también se comercializan a negocios, como el comercio de gasolina o de automóviles. Comprende también unidades económicas dedicadas a revender mercancías sin haberlas comprado, es decir, las reciben de otras unidades económicas con las cuales comparten la misma razón social. También se clasifican en

este sector las unidades económicas dedicadas principalmente al comercio al por menor de productos propios exclusivamente a través de Internet de negocios a consumidores; a actuar como intermediarias de negocios a consumidores y entre consumidores en la compra o venta de productos exclusivamente a través de Internet; a la venta por televisión, y al comercio al por menor mediante la utilización de alguno de los siguientes métodos: Comercio de productos a través de máquinas expendedoras; Comercio puerta por puerta; Comercio por catálogo; Comercio multinivel; Comercio con demostración de productos en hogares; y Telemercadeo con ventas vía telefónica. **46**

Empresa comercial. Suma de establecimientos comerciales pertenecientes a una sola entidad propietaria o controladora que se dedican principalmente a realizar transacciones orientadas a la compraventa de bienes con el objeto de venderlos en el mismo estado en que fueron adquiridos. Los establecimientos auxiliares deben considerarse como parte de la empresa comercial. **30**

Índice nacional de precios al consumidor (INPC). Indicador económico que mide a través del tiempo la variación de precios de una canasta fija de bienes y servicios representativa del consumo de los hogares del país. Es elaborado y difundido quincenal y mensualmente por el INEGI. **44**

21 Turismo

Cabañas, villas y similares. Unidades económicas dedicadas principalmente a proporcionar servicios de alojamiento temporal en cabañas, villas, bungalows y similares. Incluye también casas-hotel donde los huéspedes frecuentemente comparten el mismo cuarto; hoteles que sólo atienden jóvenes (y que no son ni campamentos ni albergues), y casas típicas que proporcionan servicios de alojamiento a viajeros por una temporada. Excluye: albergues juveniles y casas de huéspedes. **55**

Campamentos y albergues recreativos. Unidades económicas dedicadas principalmente a proporcionar servicios de alojamiento temporal en instalaciones recreativas, muchas veces al aire libre, como campamentos que reciben casas rodantes (trailer parks), campamentos para caza y pesca, de montaña y albergues juveniles. **46**

Centro turístico. Área geográfica que cumple con una o más de las siguientes condiciones: 1) Contar con más de 2000 cuartos de hotel 2) Ser la capital de una entidad federativa 3) Ser una localidad caracterizada por recibir en forma periódica o permanente flujos significativos de turistas y/o excursionistas por alguno de los siguientes motivos de visita: - Ocio, recreo y vacaciones: recorridos de interés, compras, asistencia a acontecimientos deportivos y culturales, actividades culturales y de ocio, deportes activos no profesionales, alpinismo, uso de playas, cruceros, juegos de azar, descanso y recreo de las fuerzas armadas, campamentos veraniegos, luna de miel. - Visitas a parientes y amigos. - Negocios y motivos profesionales: asistencia a reuniones, conferencias o congresos, ferias comerciales y exposiciones; participación en actividades deportivas profesionales; estudio, investigación, cursos de idiomas, etc. - Tratamientos de salud: estaciones balnearias, termales y para otros tratamientos y curas. - Religión/peregrinación. 4) Ser una ciudad de la frontera norte que registre más de 3.5 millones de visitantes internacionales a México durante un año. 5) Participar en alguno de los siguientes programas de desarrollo de la Secretaría de Turismo: Mundo Maya, Barrancas del Cobre, Ciudades Coloniales, Frontera Norte y Centros de Playa. 6) Constituir un complejo turístico integralmente planeado por el Fondo Nacional de Fomento al Turismo (FONATUR). **55**

Cuartos registrados. Número de cuartos que registra el establecimiento ante la SECTUR. **55**

Establecimiento de hospedaje. Inmueble en el que se ofrece al público el servicio de alojamiento en habitación. **55**

Estadía promedio (hoteles y similares). Resulta de dividir el total de turistas noche entre el número de llegadas de turistas al mes. El resultado obtenido expresa el número de días de estancia del turista. **55**

Hospedaje. Servicio que ofrecen hoteles y establecimientos especializados para crear las condiciones adecuadas de estancia por una noche o más de los turistas o visitantes. **55**

Hotel. Establecimiento edificado tradicionalmente en estructuras físicas verticales, que ha experimentado con el tiempo diversas transformaciones hasta llegar a sus características específicas de servicio actual, mismas que lo hacen ser considerado como el establecimiento típicamente turístico. Dichas características están dadas por las unidades de alojamiento que le son propias en cuartos y suites, y en su caso, por la disponibilidad de servicios complementarios (V. gr. espacios sociales, restaurantes, piscinas, bar, centros nocturnos), algunos de ellos concesionados a terceros (agencias de viajes, tiendas especializadas, estéticas, asesoría de deportes, etc.) El servicio tipo hotel está catalogado como aquél que se proporciona en un establecimiento con un mínimo de 10 habitaciones, que se han instituido para proveer básicamente alojamiento, alimentación y los servicios complementarios demandados por el turista. **55**

Hoteles (clasificación). Universo de establecimientos considerados como inventario de la medición de la ocupación hotelera. 1 estrella: establecimiento que provee al huésped de alojamiento únicamente, sus servicios se limitan a: cambio de blancos y limpieza de la habitación con regadera, lavabo y sanitario, sus muebles son sencillos, su personal de servicio se limita a la limpieza de cuartos. 2 estrellas: establecimiento que provee al huésped de alojamiento, cuenta con cafetería a horas determinadas, limpieza en la habitación, cambio de blancos y toallas diario, sus muebles son sencillos, su personal de servicio y atención al huésped se limita a la atención de limpieza en cuartos y recepción de huésped. 3 estrellas:

establecimiento que provee al huésped de alojamiento, cuenta con servicio de restaurante-cafetería, generalmente de 7 a.m. a 11 p.m., sus muebles y decoración son de tipo comercial, su personal de servicio y atención al público es el necesario, en algunos casos bilingües estos últimos. 4 estrellas: establecimiento que provee alimentación en restaurante-cafetería, cuenta con bar, servicio de alimentos a las habitaciones mínimo de 16 horas, facilidades de banquetes, personal directivo y supervisor bilingüe (inglés-español), personal de servicio uniformado; cambio diariamente de blancos y suministros de baño, su mobiliario y decoración es de calidad comercial. 5 estrellas: establecimiento que provee de alimentación en uno o varios restaurantes o cafeterías, cuenta con bar con música y entretenimiento, servicio de alimentos a las habitaciones durante 16 horas, locales comerciales, áreas recreativas salón de banquetes y convenciones, personal directivo, de supervisión y operativo bilingüe (inglés-español), personal de servicio y atención al huésped las 24 horas del día, perfectamente uniformado; su mobiliario, acabados e instalaciones son de calidad selecta. Gran Turismo: establecimiento que provee de alimentación en uno o varios restaurantes o cafeterías, restaurante de especialidades, cuenta con uno o varios bares con música y entretenimiento, centro nocturno o similar, uno o varios salones de banquetes y convenciones, servicio de alimentos a la habitación las 24 horas, áreas recreativas o centro ejecutivo dependiendo de su ubicación, varios tipos de locales comerciales, personal directivo, de supervisión y operativo bilingüe (inglés-español) personal de servicio y atención al huésped las 24 horas, perfectamente uniformado, su mobiliario, decorado, instalaciones y suministros son de diseño exclusivo y de calidad selecta. Clase Especial: establecimiento que, por su ubicación, arquitectura, tipo y número de servicios o valor histórico no pueden ser contemplados en las categorías anteriores, sin embargo, por sus características especiales, representa un atractivo para el turista. Es así que se pueden encontrar establecimientos de clase especial que por su belleza arquitectónica o por su valor histórico se encuentran protegidos e inventariados. 55

Llegada de turistas. Corresponde al número de turistas, tanto residentes como no residentes en el país, registrados por el establecimiento de hospedaje durante el período de referencia. 55

Marina. Conjunto de instalaciones portuarias y sus zonas de agua o tierra, destinadas a la organización especializada en la prestación de servicios a embarcaciones de recreo o deportivas. 15

Monumento histórico. Lugar físico permanente que forma parte del patrimonio cultural de México, que puede ser de carácter religioso o civil y que por sus características adquiere un gran valor histórico (representar o ser testigo de algún hecho histórico y poseer belleza arquitectónica). 38

Moteles. Establecimiento que a diferencia del hotel se ha edificado en forma extensiva, localizado generalmente a lo largo de las carreteras y en la entrada y/o entronque de las autopistas con las ciudades. En su estructura física, las unidades habitacionales son independientes y cuenta con estacionamiento propio. Las unidades se agrupan en torno a unas instalaciones principales que concentran las oficinas de recepción y áreas de esparcimiento y recreación (salas de estar, cafeterías, restaurantes, bares, centros nocturnos, piscinas, etc.). Su instauración data de los años cuarenta en los Estados Unidos y corresponde a la necesidad de alojamiento del turista que se desplaza en automóvil. 55

Museo. Institución con instalaciones permanentes abierto al público, cuya finalidad consiste en la adquisición, conservación, estudio y exposición de los objetos que ilustran las actividades del género humano que son culturalmente importantes para el desarrollo del conocimiento. 38

Ocupación hotelera (porcentaje de ocupación de hoteles y similares). Indica la proporción de ocupación que registra el establecimiento, y se obtiene dividiendo el total de cuartos ocupados entre el total de cuartos disponibles al periodo de interés. Al final se multiplica por 100 a fin de que este quede expresado en porcentaje. 55

Turismo. Comprende las actividades que realizan las personas durante sus viajes y estancias en lugares distintos al de su entorno habitual, por un periodo de tiempo consecutivo inferior a un año, con fines de ocio, por negocios y otros motivos no relacionados con el ejercicio de una actividad remunerada en el lugar visitado. 55

Turistas. Visitantes que pernoctan en un medio de alojamiento colectivo o privado en el lugar visitado una noche por lo menos. **55**

Turistas noche. Se obtiene del registro diario del número de turistas que ocupan los cuartos o unidades del establecimiento, clasificados también según su lugar de procedencia, en residentes o no residentes. **55**

Zona arqueológica. Monumentos arquitectónicos de origen prehispánico ubicados en diferentes entidades federativas del país. **38**

22 Transportes y Comunicaciones

Accidente de tránsito terrestre. Percance vial que se presenta súbita e inesperadamente, determinado por condiciones y actos irresponsables potencialmente previsibles, atribuidos a factores humanos, vehículos preponderantemente automotores, condiciones climatológicas, señalización y caminos, los cuales ocasionan pérdidas prematuras de vidas humanas y/o lesiones, así como secuelas físicas o psicológicas, perjuicios materiales y daños a terceros. **35**

Aeródromo. Área determinada de tierra o agua adecuada para el despegue, aterrizaje, acuatizaje o movimiento de las aeronaves con servicios de seguridad. **52**

Aeropuerto. Aeródromo civil de servicio público, que cuenta con las instalaciones y servicios adecuados para la recepción y despacho de aeronaves, pasajeros, carga y correo del servicio de transporte aéreo regular, del no regular, así como del transporte privado comercial y privado no comercial. **14**

Aeropuerto internacional. Aeródromo de servicio al público declarado internacional por el Ejecutivo Federal y habilitado, de conformidad con las disposiciones aplicables, con infraestructura, instalaciones y equipos adecuados para atender a las aeronaves, pasajeros, carga y correo del servicio de transporte aéreo internacional, y que cuenta con autoridades competentes. **14**

Amplitud modulada (AM). Servicio de radiodifusión comprendido en el rango de 535 a 1 705 kHz en el cual, la variación en la amplitud de la información se utiliza para alterar de manera sistemática (modular) a la señal que transporta el mensaje, llamándose a esta última frecuencia portadora. **40**

Autotransporte federal de carga especializada. Comprende el transporte de materiales, residuos, remanentes y desechos

peligrosos, objetos voluminosos o de gran peso, fondos y valores, grúas industriales y automóviles sin rodar en vehículo tipo góndola. Tratándose de objetos voluminosos o de gran peso determinados en la norma correspondiente, se requerirá permiso especial por viaje que otorgue la Secretaría de Comunicaciones y Transportes. **53**

Autotransporte federal de carga general. Unidades económicas dedicadas principalmente al autotransporte de carga general para el traslado de todo tipo de mercancías por los caminos de jurisdicción federal, siempre que lo permitan las características y especificaciones de los vehículos, hecho por lo regular en camiones (de redilas, tipo caja con contenedor, plataforma para carga general) sin ningún tipo de equipo especializado. **53**

Autotransporte federal de pasajeros. Servicio destinado a la transportación de personas que se presta de manera regular en caminos federales, con itinerarios y rutas fijas, sujeto a horarios para la llegada y salida de vehículos en lugares autorizados para el ascenso, así como para el descenso de pasajeros en terminales registradas por la SCT. La operación de los servicios requerirá de terminales para el ascenso o descenso de viajeros en las poblaciones donde inicien o terminen su recorrido. **53**

Autotransporte federal de turismo. Servicio que se presta en forma no regular (sin sujeción a horarios o rutas determinadas) destinado al traslado de personas con fines recreativos, culturales y de esparcimiento hacia centros o zonas de interés. **53**

Brechas mejoradas. Camino rústico de tierra o pedregoso acondicionado por la mano del hombre, de acuerdo con sus necesidades. **52**

Carga transportada. Bienes, productos y mercancías transportadas ya sea por aire, mar o tierra por empresas de autotransporte, ferroviarias, líneas aéreas o barcos. Las principales unidades de medición son toneladas y toneladas-kilómetros (referidas al factor distancia). **52**

Carretera pavimentada. Camino hecho sobre la base de un revestimiento, con materiales resistentes para el tránsito de vehículos pesados y con una superficie tersa de rodamiento de asfalto. **52**

Carretera revestida. Camino donde pueden transitar vehículos automotores. Entre sus características destaca la superficie de rodamiento que consiste en una capa delgada de asfalto o gravilla compactada. Este tipo de infraestructura comúnmente interconecta localidades rurales o urbanas pequeñas. **52**

Carreteras de cuota. Vía general de comunicación directa entre entidades federativas con plazas de cobro en determinados tramos carreteros y con conexión a otros enlaces carreteros. **52**

Carreteras federales. Vía de comunicación pavimentada para el tránsito del transporte terrestre. Debido a que cruza el territorio de diferentes entidades federativas, su operación y mantenimiento dependen del Gobierno Federal. **52**

Carreteras libres. Vía general de comunicación directa entre entidades federativas las cuales permiten transitar sin ningún tipo de peaje y con conexión a otros enlaces carreteros. **53**

Concesión. Acto jurídico administrativo por el que el Estado otorga a un particular el derecho a explotar bienes del dominio nacional o prestar un servicio público. **52**

Escolleras. Estructura que se construye en la desembocadura de una corriente para encauzarla y evitar azolves en el canal de navegación. **52**

Espigones. Estructura protectora de la costa, construida generalmente perpendicular a la línea de la playa para atrapar el acarreo litoral o para retardar la erosión. **52**

Estación radiodifusora. Empresa o institución que, mediante el uso de ondas hertzianas, se

dedica a la emisión de programas de diferente tipo. **40**

Estación televisora. Empresa o institución que, a través de la transmisión a distancia de imágenes y sonidos, difunde programas de entretenimiento, informativos y culturales. **40**

Frecuencia modulada (FM). Servicio de radiodifusión comprendido en el rango de 88 a 108 MHz, en el cual la variación en frecuencia de la información altera de manera sistemática (modular) a la señal que transporta el mensaje. A esta última se le conoce como frecuencia portadora. **40**

Longitud de atraque. Tramo de atracadero o muelle que ocupa una embarcación para sus maniobras de carga y descarga o embarque y desembarque de pasajeros. **13**

MMDS (Multichannel Multipoint Distribution Service). Tecnología inalámbrica de telecomunicaciones usada para el establecimiento de una red de Banda Ancha de uso general o más comúnmente como el método alternativo de recepción de programación de televisión por cable. Se utiliza generalmente en áreas rurales poco pobladas, en donde instalar redes de cable no es económicamente viable. **52**

Patio de almacenamiento. Área en tierra dentro del puerto donde se depositan mercancías que pueden permanecer a la intemperie. **13**

Puerto. Lugar de la costa o ribera habilitado como tal por el Ejecutivo Federal para la recepción, abrigo y atención de embarcaciones, compuesto por el recinto portuario, zona de desarrollo, accesos y áreas de uso común para la navegación interna y afectas a su funcionamiento; con servicios, terminales e instalaciones, públicos y particulares, para la transferencia de bienes y transbordo de personas entre los modos de transporte que enlaza. **15**

Puerto comercial. Puerto que se dedica preponderantemente, al manejo de mercancías o de pasajeros en tráfico marítimo. **15**

Puerto industrial. Puerto que se dedica preponderantemente, al manejo de bienes relacionados con industrias establecidas en la zona del puerto o terminal. **15**

Puerto pesquero. Puerto que se dedica preponderantemente, al manejo de embarcaciones y productos específicos de la captura y del proceso de la industria pesquera. **15**

Puerto turístico. Puerto que se dedica preponderantemente, a la actividad de cruceros turísticos y marinas. **15**

Red rural de carreteras. Integrada por carreteras de bajas especificaciones que comunican comunidades alejadas. **52**

Rompeolas. Estructura que protege contra las olas y contra el azolve, las áreas costeras, puertos, bahías o atracaderos. **52**

Servicio de televisión de paga. Contenidos televisivos que empresas entregan directamente a sus abonados mediante el pago de una renta mensual. La parte sustancial de estos contenidos no se encuentran disponibles en las señales abiertas de televisión que se reciben de manera gratuita, aunque generalmente éstas se incluyen por disposición oficial. **34**

Teléfono celular smarthphone. En comparación con los celulares comunes, son teléfonos con mayor capacidad de almacenar datos y de realizar actividades semejantes a las de una microcomputadora. El término smartphone (inteligente) hace referencia a sus capacidades de procesamiento, y el acceso al correo electrónico y de conexión a Internet son sus características indispensables, así como permitir al usuario instalar programas adicionales. **34**

Terracería. Superficie granulosa que puede estar compuesta de distintos materiales, tales como: gravas, arenas y limos, que al ser compactadas permiten el tránsito vehicular con restricciones en el desarrollo de la velocidad. **52**

Tráfico de altura. Cantidad de carga que se mueve por los puertos nacionales con origen o destino en puertos del extranjero. **52**

Tráfico de cabotaje. También conocido como tráfico costero, es el volumen de carga que se mueve entre los puertos nacionales. **52**

23 Indicadores financieros

Banca de desarrollo. Instituciones que ejercen el servicio público de banca y crédito a largo plazo con sujeción a las prioridades del Plan Nacional de Desarrollo y en especial al programa nacional de financiamiento del desarrollo, para promover y financiar sectores que le son encomendados en las leyes orgánicas de dichas instituciones. **61**

Banca múltiple. Situación jurídica especial que permite a las instituciones de crédito realizar por sí solas todas las funciones de banco, financiera, hipotecaria, fiduciaria y compraventa de valores. **61**

Certificados de la Tesorería de la Federación (CETES). Títulos de crédito al portador emitidos por el gobierno federal desde 1978, en los cuales se consigna la obligación de este a pagar su valor nominal al vencimiento. Dicho instrumento se emitió con el fin de influir en la regulación de la masa monetaria, financiar la inversión productiva y propiciar un sano desarrollo del mercado de valores. A través de este mecanismo se captan recursos de personas físicas y morales a quienes se les garantiza una renta fija. El rendimiento que

recibe el inversionista consiste en la diferencia entre el precio de compra y el de venta. **1**

Costo de captación a plazo de pasivos denominados en unidades de inversión (CCP-UDIS). Se refiere al costo que está a cargo del conjunto de las instituciones de banca múltiple del país. En el cálculo del CCP-UDIS se excluyen los pasivos que se deriven de obligaciones subordinadas susceptibles de convertirse en títulos representativos del capital social de instituciones de crédito, del otorgamiento de avales y de la celebración de operaciones entre instituciones de crédito. El CCP-UDIS puede ser utilizado como referencia para determinar la tasa de interés de créditos denominados en unidades de inversión. A partir de febrero de 1996 sustituye al Costo Porcentual Promedio de Captación de Pasivos Denominados en Unidades de Inversión (CPP-UDIS). La información correspondiente a esta variable puede ser consultada en el Diario Oficial de la Federación en las mismas fechas en las que se publica el valor de las Unidades de Inversión. **8**

Costo de captación a plazo de pasivos en dólares de los EUA (CCP-dólares). El Banco

de México inició el 6 de mayo de 1996 el cálculo mensual del costo de captación por concepto de tasa de interés de los pasivos a plazo en dólares de los Estados Unidos de América (EUA), incluidos los préstamos de bancos del extranjero, a cargo de instituciones de banca múltiple. En el cálculo del CCP-DÓLARES se excluyen aquellos que se deriven de obligaciones subordinadas susceptibles de convertirse en títulos representativos del capital social de instituciones de crédito, del otorgamiento de avales, de la celebración de operaciones entre instituciones de crédito, así como de los financiamientos recibidos de los Export-Import Banks, de la Commodity Credit Corporation y de otros organismos similares. El CCP-DÓLARES puede ser utilizado como referencia para determinar la tasa de interés de créditos denominados en dólares de los EUA. El Banco de México publica el CCP-DÓLARES en el Diario Oficial de la Federación entre los días 8 y 12 del mes inmediato siguiente a aquél a que corresponda. En caso de ser inhábil este último día, la publicación se realiza el día hábil inmediato siguiente. **8**

Costo de captación a plazo de pasivos en moneda nacional (CCP). Se refiere al costo calculado por el Banco de México de manera mensual y publicada entre los días 21 y 25 de cada mes, y se utiliza como referencia para determinar la tasa de interés de los créditos denominados en pesos. A diferencia del Costo Porcentual Promedio de Captación (CPP), para calcularlo se excluyen de los pasivos aquellos que se deriven de obligaciones subordinadas susceptibles de convertirse en títulos representativos del capital social de instituciones de crédito, del otorgamiento de avales y de la celebración de operaciones entre instituciones de crédito. **8**

Costo porcentual promedio de captación (CPP). Costo ponderado promedio que pagan las distintas instituciones financieras por la captación de los recursos en los distintos instrumentos, cuya estimación mensual emite el Banco de México del 16 al 20 de cada mes en el Diario Oficial de la Federación; la ponderación se obtiene al multiplicar la tasa de interés por su peso en la captación de los distintos instrumentos de las instituciones financieras. **1**

Cotización. Indicación del precio corriente de un valor en el mercado. Se refiere al pedido de compra más alto y la oferta de venta más baja de un valor a un tiempo específico. Si un

agente de valores cotiza un valor en $25 \frac{1}{4}$ a $25 \frac{1}{2}$, significa que \$25.50 es el precio más alto que un comprador pagaría en el piso de remates de la bolsa y que \$25.25 es el precio más bajo que un vendedor aceptaría. **8**

Depósito a plazo. Dinero en una cuenta bancaria que rinde dividendos y para la cual el banco puede requerir que se le notifique por anticipado del retiro total o parcial de diversos recursos. Cuando el depósito es a plazo fijo solo puede ser retirado en la fecha estipulada. **8**

Gestión ordinaria. Procedimiento por el que la CONDUSEF notifica a la institución financiera, la inconformidad o reclamación del usuario (a través del envío de un oficio con fundamento en el Art. 53 de la Ley de CONDUSEF), y se realiza en aquellos casos en los que no se cuenta con convenio de colaboración de gestión electrónica. **7**

Reporto (instrumento financiero). Contrato por medio del cual el participante con recursos disponibles para invertir adquiere por una suma de dinero la propiedad de títulos de crédito y se obliga a transferir al tenedor de los títulos la propiedad de estos en el plazo convenido y contra reembolso del mismo precio más un premio. **1**

Tasa de interés. Rébito que causa una operación, en cierto plazo, y que se expresa porcentualmente respecto al capital que lo produce. **1**

Tasa de interés interbancaria de equilibrio (TIIE). Tasa representativa de las operaciones de crédito entre bancos. La TIIE es calculada diariamente (para plazos 28 y 91 días) por el Banco de México con base en cotizaciones presentadas por las instituciones bancarias mediante un mecanismo diseñado para reflejar las condiciones del mercado de dinero en moneda nacional. La TIIE se utiliza como referencia para diversos instrumentos y productos financieros, tales como tarjetas de crédito. **1**

Tipo de cambio. Equivalencia del peso mexicano con respecto a una moneda extranjera determinada. **1**

Tipo de cambio-dólar valor 24 horas. Tipo de cambio interbancario al mayoreo cuya compra y venta del dólar estadounidense se liquida en 24 horas, brindando un margen de un día hábil para cubrir la operación. **9**

Tipo de cambio-dólar valor 48 horas. Tipo de cambio interbancario al mayoreo llamado también Spot. La mayoría de las operaciones interbancarias en dólares se llevan a cabo en esta modalidad, brindando un margen de dos días hábiles para cubrir la operación. Este tipo de cambio, como paridad de referencia, refleja las expectativas de los intermediarios bancarios. **9**

Tipo de cambio-dólar valor mismo día. Tipo de cambio interbancario al mayoreo llamado también Cash. Tiene la característica de que se liquida el mismo día en que se realiza la operación. Generalmente se utiliza para cubrir las necesidades inmediatas de dólares de las instituciones bancarias o de sus clientes. **9**

24 Finanzas públicas

Aprovechamientos (federales). Ingresos ordinarios provenientes de las actividades de derecho público que realiza el gobierno y que recibe en forma de recargos, intereses moratorios o multas, o cualquier otro ingreso no clasificable como impuestos, derechos o productos. **61**

Contribuciones de mejoras (de los estados y municipios). Cantidades establecidas en la ley a cargo de las personas físicas y morales que se beneficien de manera directa por obras públicas. **36**

Contribuyente. Todo individuo que por tener una actividad económica está obligado a contribuir para el financiamiento del gasto público, de acuerdo con las leyes fiscales. Dicho individuo puede ser nacional o extranjero, persona física o moral o bien ser una entidad pública o privada. **51**

Derechos (de los estados y municipios). Contribuciones establecidas en la ley por el uso o aprovechamiento de los bienes del dominio público, así como por recibir servicios que presta el Estado en sus funciones de derecho público, excepto cuando se presten por organismos descentralizados u órganos desconcentrados cuando en este último caso, se trate de contraprestaciones que no se encuentren previstas en las leyes fiscales respectivas. También son derechos las contribuciones a cargo de los organismos públicos descentralizados por prestar servicios exclusivos del Estado. **36**

Deuda pública. Suma de las obligaciones insolutas del sector público, derivadas de la celebración de empréstitos internos y externos, sobre el crédito de la Nación. Capítulo del Gasto que agrupa las asignaciones destinadas a cubrir obligaciones del gobierno federal por el concepto de su deuda pública interna y externa, derivada de la contratación de empréstitos concertados a plazos, autorizados o ratificados

por el H. Congreso de la Unión. Incluye los adeudos de ejercicios fiscales anteriores por conceptos distintos de servicios personales y por devolución de ingresos percibidos indebidamente. **61**

Disponibilidad final. Partidas existentes al final del ejercicio fiscal, que representan bienes que pueden destinarse de modo inmediato para hacer frente a las obligaciones de los estados y municipios, en el ejercicio subsiguiente. **36**

Disponibilidad inicial. Partidas existentes al inicio del ejercicio fiscal, que representan bienes que pueden destinarse de modo inmediato. **36**

Egresos brutos (de los estados y municipios). Recursos que erogan los gobiernos para sufragar los gastos que se originan en el cumplimiento de sus funciones y programas, según los términos establecidos en su respectivo Presupuesto de Egresos y demás leyes sobre la materia. Se integran por la suma de los capítulos de Servicios personales; Materiales y suministros; Servicios generales; Transferencias, Asignaciones, Subsidios y Otras ayudas; Bienes muebles, inmuebles e intangibles; Inversión pública; Inversiones financieras y otras Provisiones; Recursos reasignados a municipios; Otros egresos; Deuda pública y Disponibilidad final. **36**

Finanzas públicas. Disciplina que trata de la captación de los ingresos, su administración y gasto, la deuda pública y la política de precios y tarifas que realiza el Estado a través de diferentes instituciones del sector público. Su estudio se refiere a la naturaleza y efectos económicos, políticos y sociales en el uso de instrumentos fiscales: ingresos, gastos, empréstitos, y precios y tarifas de los bienes y/o servicios producidos por el sector paraestatal. **61**

Impuesto. Tributo, carga fiscal o prestaciones en dinero y/o especie que fija la ley con carácter general y obligatorio a cargo de personas físicas y morales para cubrir los gastos públicos. **61**

Ingresos brutos (de los estados y municipios). Recursos provenientes de los impuestos, cuotas y aportaciones de seguridad social, contribuciones de mejora, derechos, productos, aprovechamientos, participaciones y aportaciones federales, otros ingresos, financiamiento y disponibilidad inicial. **36**

Inversión pública. Asignaciones destinadas a obras por contrato y proyectos productivos y acciones de fomento. Incluye los gastos en estudios de pre-inversión y preparación del proyecto. **60**

Materiales y suministros (de los estados y municipios). Asignaciones destinadas a la adquisición de toda clase de insumos y suministros requeridos para la prestación de bienes y servicios y para el desempeño de las actividades administrativas. **36**

Participaciones federales (de los estados y municipios). Asignaciones de recursos fiscales que otorga el Gobierno Federal a las entidades

federativas y municipios, a través de Fondos de participaciones definidos por la Ley de Coordinación Fiscal (LCF). **36**

Productos (de los estados y municipios). Contraprestaciones por los servicios que preste el Estado en sus funciones de derecho privado, así como por el uso, aprovechamiento o enajenación de bienes del dominio privado. **36**

Servicios generales (de los estados y municipios). Asignaciones destinadas a cubrir el costo de todo tipo de servicios que se contraten con particulares o instituciones del propio sector público; así como los servicios oficiales requeridos para el desempeño de actividades vinculadas con la función pública. **36**

Servicios personales (de los estados y municipios). Remuneraciones del personal al servicio de los entes públicos, tales como: sueldos, salarios, dietas, honorarios asimilables al salario, prestaciones y gastos de seguridad social, obligaciones laborales y otras prestaciones derivadas de una relación laboral; pudiendo ser de carácter permanente o transitorio. **36**

25 Sector externo

Exportaciones. Total de mercancías, cuyo monto puede ser expresado en términos de volumen, peso o valor monetario que salen del territorio nacional de forma definitiva o temporal mediante un pedimento aduanero y cumpliendo con las disposiciones de la Ley y Normatividad Aduanera vigentes. **20**

Inversión Extranjera Directa (IED). Inversión transfronteriza que realiza un residente en el extranjero (inversionista directo) en una empresa mexicana o en activos ubicados en territorio nacional (empresa de inversión directa), con el objetivo de establecer un interés duradero. **54**

Remesas familiares. Cantidad en moneda nacional o extranjera proveniente del exterior, transferida a través de empresas, originada por un remitente (persona física residente en el exterior que transfiere recursos económicos a sus familiares en México) para ser entregada en territorio nacional a un beneficiario (persona física residente en México que recibe los recursos que transfiere el remitente). **1**

Fuentes:

- 1** BANXICO. *Glosario*. www.banxico.org.mx (2 de febrero de 2016).
- 2** CONADE. CNID. *Catálogo de tipología de instalaciones deportivas*. <http://cnid.conade.gob.mx> (1 de noviembre de 2016).
- 3** CONAFOR. *Manual Técnico: Sanidad Forestal: Principales plagas y enfermedades forestales*. Guadalajara, Jal., México, 2013.
- 4** CONAGUA. *Estadísticas agrícolas de los distritos de riego. Año agrícola 2016-2017*. www.gob.mx/conagua (14 de enero de 2019).
- 5** CONAGUA. *Estadísticas del agua en México, edición 2018*. www.gob.mx/conagua (14 de enero de 2019).
- 6** CONAGUA. *Manual de Agua Potable, Alcantarillado y Saneamiento*. www.gob.mx/conagua (14 de enero de 2019).
- 7** CONDUSEF. *Anuario Estadístico 2017*. www.gob.mx/condusef (14 de enero de 2019).
- 8** CONDUSEF. *Glosario*. www.gob.mx/condusef (18 de enero de 2006).
- 9** CONDUSEF. *Instituciones. Otros sectores*. www.gob.mx/condusef (13 de diciembre de 2016).
- 10** Diario Oficial de la Federación publicado el 10 de mayo de 2018. *PROYECTO de Norma Oficial Mexicana PROY-NOM-036-SSA2-2018, Prevención y control de enfermedades. Aplicación de vacunas, toxoides, faboterápicos (sueros) e inmunoglobulinas en el humano*.
- 11** Diario Oficial de la Federación publicado el 30 de diciembre de 2017. *ACUERDO número 29/12/17 por el que se emiten las Reglas de Operación del Programa Educación Inicial y Básica Comunitaria para el ejercicio fiscal 2018*.
- 12** Diario Oficial de la Federación publicado el 30 de noviembre de 2012. *NOM-035-SSA3-2012, en materia de información en salud*.
- 13** Diario Oficial de la Federación publicado el 4 de marzo de 2014. *NOM-002-SCT4-2013, Terminología Marítima-Portuaria*.
- 14** H. Congreso de la Unión, Cámara de Diputados, LXII Legislatura. *Ley de aeropuertos*. www.diputados.gob.mx (21 de junio de 2018).
- 15** H. Congreso de la Unión, Cámara de Diputados, LXII Legislatura. *Ley de puertos*. www.diputados.gob.mx (11 de mayo de 2017).
- 16** H. Congreso de la Unión, Cámara de Diputados, LXII Legislatura. *Ley Federal del Trabajo*. www.diputados.gob.mx (11 de mayo de 2018).

- 17** H. Congreso de la Unión, Cámara de Diputados, LXII Legislatura. *Ley General de Cultura Física y Deporte*. www.diputados.gob.mx (11 de mayo de 2018).
- 18** H. Congreso de la Unión, Cámara de Diputados, LXII Legislatura. *Ley General de Desarrollo Forestal Sustentable*. www.diputados.gob.mx (19 de junio de 2018).
- 19** H. Congreso de la Unión, Cámara de Diputados, LXII Legislatura. *Ley General del Equilibrio Ecológico y la Protección al Ambiente*. www.diputados.gob.mx (19 de junio de 2018).
- 20** INEGI. *Balanza comercial de mercancías de México. Glosario*. www.inegi.org.mx (13 de mayo de 2018).
- 21** INEGI. *Catálogo Nacional de Indicadores*. www.snieg.mx (11 de mayo de 2016).
- 22** INEGI. *Censo Nacional de Gobierno, Seguridad Pública y Sistema Penitenciario Estatales 2017. Glosario*. www.inegi.org.mx (11 de mayo de 2018).
- 23** INEGI. *Censo Nacional de Gobierno, Seguridad Pública y Sistema Penitenciario Estatales 2017. Módulo 3: Sistema Penitenciario*. www.inegi.org.mx (11 de mayo de 2018).
- 24** INEGI. *Censo Nacional de Procuración de Justicia Estatal 2017. Glosario*. www.inegi.org.mx (11 de mayo de 2018).
- 25** INEGI. *Censos Económicos 2014. Glosario*. www.inegi.org.mx (7 de junio de 2018).
- 26** INEGI. *Clasificación mexicana de programas de estudio por campos de formación académica 2016. Educación superior y media superior*. www.inegi.org.mx (14 de enero de 2019).
- 27** INEGI. *Delimitación de las Zonas Metropolitanas de México 2015*. www.inegi.org.mx (19 de junio de 2018).
- 28** INEGI. Dirección General de Estadísticas Sociodemográficas. *Estadísticas de natalidad*. www.inegi.org.mx (11 de diciembre de 2015).
- 29** INEGI. *Encuesta Intercensal 2015. Glosario*. www.inegi.org.mx (19 de junio de 2018).
- 30** INEGI. *Encuesta Mensual sobre Empresas Comerciales. Síntesis metodológica: serie 2008=100*. www.inegi.org.mx (2 de junio de 2018).
- 31** INEGI. *Encuesta Nacional Agropecuaria 2017. ENA. Metodología*. www.inegi.org.mx (14 de enero de 2019).
- 32** INEGI. *Encuesta Nacional de Empresas Constructoras. Conceptos y precisiones metodológicas para el llenado del cuestionario mensual para empresas constructoras 2018*. www.inegi.org.mx (14 de enero de 2019).
- 33** INEGI. *Encuesta Nacional de Ocupación y Empleo. Glosario*. www.inegi.org.mx (8 de junio de 2018).

- 34** INEGI. *Encuesta Nacional sobre Disponibilidad y Uso de Tecnologías de la Información en los Hogares (ENDUTIH) 2017. Glosario.* www.inegi.org.mx (10 de enero de 2018).
- 35** INEGI. *Estadística de accidentes de tránsito terrestre en zonas urbanas y suburbanas. Glosario.* www.inegi.org.mx (13 de mayo de 2016).
- 36** INEGI. *Estadística de finanzas públicas estatales y municipales. Glosario.* www.inegi.org.mx (8 de junio de 2018).
- 37** INEGI. *Estadística de suicidios de los Estados Unidos Mexicanos 2011.* www.inegi.org.mx (11 de mayo de 2016).
- 38** INEGI. *Estadísticas de Cultura. Cuaderno Núm. 7.* www.inegi.org.mx (12 de mayo de 2016).
- 39** INEGI. *Estadísticas de Cultura. Estadísticas de espectáculos públicos. Glosario.* www.inegi.org.mx (11 de mayo de 2016).
- 40** INEGI. *Estadísticas de Cultura. Estadísticas de radio y televisión. Glosario.* www.inegi.org.mx (13 de mayo de 2016).
- 41** INEGI. *Estadísticas demográficas 2011.* www.inegi.org.mx (9 de mayo de 2016).
- 42** INEGI. *Estadísticas judiciales en materia penal. Glosario.* www.inegi.org.mx (4 de junio de 2018).
- 43** INEGI. *Estadísticas sobre relaciones laborales de jurisdicción local. Glosario.* www.inegi.org.mx (8 de junio de 2018).
- 44** INEGI. *Índice Nacional de Precios al Consumidor. Documento Metodológico. Base segunda quincena de julio de 2018.* www.inegi.org.mx (14 de enero de 2019).
- 45** INEGI. *La Minería en México 2014.* www.inegi.org.mx (12 de mayo de 2016).
- 46** INEGI. *Sistema de Clasificación Industrial de América del Norte, México SCIAN 2013.* www.inegi.org.mx (12 de mayo de 2016).
- 47** INEGI. *Sistema de Cuentas Nacionales de México. Metodología.* www.inegi.org.mx (11 de mayo de 2016).
- 48** SAGAR. *Anuario Estadístico de la Producción Forestal 1994.* México, DF, 1996.
- 49** SAGARPA. CONAPESCA. *Anuario Estadístico de Acuicultura y Pesca, 2017.* Mazatlán, Sin., México, 2018.
- 50** SAGARPA. SIAP. *Norma Técnica para la Generación de Estadística Básica Agropecuaria y Pesquera 2017.* www.gob.mx/siap (14 de enero de 2019).
- 51** SAT. *Glosario.* www.sat.gob.mx (13 de mayo de 2016).
- 52** SCT. *Anuario estadístico del Sector Comunicaciones y Transportes 2016.* Ciudad de México, 2017.

- 53** SCT. *Estadística Básica del Autotransporte Federal 2017*. www.gob.mx/sct (13 de mayo de 2018).
- 54** SE. *Síntesis metodológica sobre la contabilización de flujos de Inversión Extranjera Directa hacia México*. www.gob.mx/se (13 de diciembre de 2016).
- 55** SECTUR. *Compendio Estadístico del Turismo en México 2017*. www.datatur.sectur.gob.mx (14 de enero de 2019).
- 56** SEMARNAT - PROFEPA. *Instrucción de Trabajo para la Atención a Denuncias Ambientales en Delegaciones, México, 2005*.
- 57** SEMARNAT. *Anuario Estadístico de la Producción Forestal, 2016*. Ciudad de México, 2017.
- 58** SEP. *Glosario de términos. Educación Básica*. www.f911.sep.gob.mx (14 de enero de 2019).
- 59** SEP. *Sistema Educativo de los Estados Unidos Mexicanos, Principales Cifras 2016-2017*. Ciudad de México, 2018.
- 60** SHCP. *Clasificador por Objeto del Gasto para la Administración Pública Federal*. www.gob.mx/shcp (12 de enero de 2018).
- 61** SHCP. *Glosario de Términos Hacendarios más usuales en la Administración Pública Federal*.
- 62** SSA. *Boletín de Información Estadística 2003. Volumen III. Servicios otorgados y Programas sustantivos*. www.gob.mx/salud (10 de mayo de 2016).
- 63** SSA. *Boletín de Información Estadística 2006. Volumen I. Recursos físicos, materiales y humanos*. www.gob.mx/salud (10 de mayo de 2016).
- 64** SSA. *Boletín de Información Estadística 2013. Volumen I. Recursos físicos, materiales y humanos*. www.gob.mx/salud (10 de mayo de 2016).
- 65** SSA. *Boletín de Información Estadística 2015. Volumen III. Servicios otorgados y Programas sustantivos*. www.gob.mx/salud (14 de enero de 2019).
- 66** SSA. *Catálogo Universal de Servicios de Salud CAUSES 2012*. México, DF, 2012.