



VERACRUZ
GOBIERNO
DEL ESTADO



SEFIPLAN
Secretaría de Finanzas
y Planeación



CEIEG
Cómite Estatal de Información
Estadística y Geográfica de Veracruz

Sistema de Información Estadística y Geográfica del Estado de
Veracruz de Ignacio de la Llave (SIEGVER)

CUADERNILLOS MUNICIPALES, **2021**

Citlaltépetl

Contenido

	Página
1. Geografía	1
2. Gobierno	2
3. Medio ambiente	2
4. Demografía	3
5. Desarrollo social	4
6. Economía	7
7. Comunicaciones y transportes	8
8. Finanzas públicas	9



1. GEOGRAFÍA

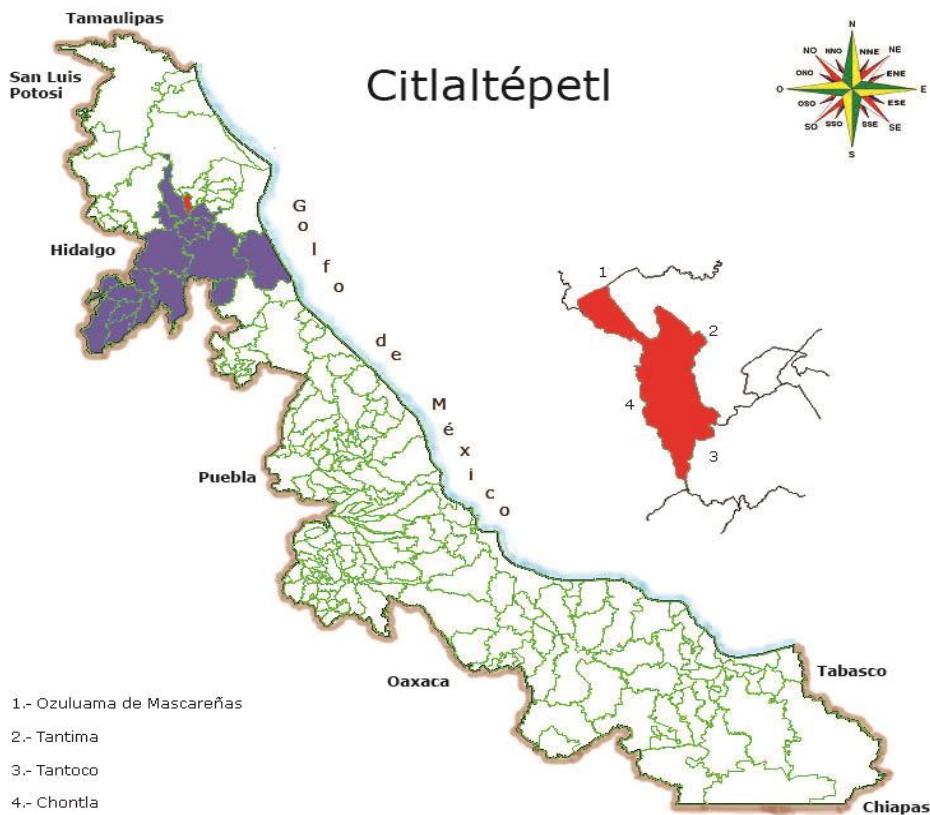

UBICACIÓN

Entre los paralelos 21° 15' y 21° 26' de latitud norte; los meridianos 97° 50' y 97° 57' de longitud oeste; altitud entre 80 y 1,300 m.

LÍMITES

Colinda al norte con los municipios de Chontla, Ozuluama de Mascareñas y Tantima; al este con los municipios de Tantima y Tancoco; al sur con los municipios de Tancoco y Chontla; al oeste con los municipios de Chontla y Ozuluama de Mascareñas.

CLIMA

Cálido subhúmedo con lluvias en verano (60%), cálido húmedo con abundantes lluvias en verano (36%) y semicálido húmedo con abundantes lluvias en verano (4%).

Rango de temperatura
Rango de precipitación

21 – 25°C
1 400 – 1 600 mm

Fuente: INEGI. Prontuario de Información Geográfica Municipal de los Estados Unidos Mexicanos.

DATOS GEOGRÁFICOS

Indicador	Valor
Cabecera municipal	Citlaltépec
Localidades en 2020	27
Urbanas	1
Rurales	26
Superficie	81.3 km ²
Porcentaje del territorio estatal	0.1%
Densidad poblacional en 2020	137.3 hab/km ²

Fuente: SEFIPLAN con datos de INEGI, Censo de Población y Vivienda 2020 y Marco Geoestadístico Municipal 2010.

2. GOBIERNO

GOBIERNO

Presidente(a) municipal 2018-2021	Eutiquia Reyes Santiago
Partido o coalición	Partido Acción Nacional
Dirección municipal	Vicente Guerrero No. 1, Zona Centro, C.P. 92230
Teléfono	(785) 854-0094, 854-0092
Página web	www.citlaltépetl.gob.mx
Distrito electoral local	02 Tantoyuca
Representante	Dip. Judith Pineda Andrade (PAN)
Distrito electoral federal	I Pánuco
Representante	I. Dip. Ricardo García Escalante (PAN)

Fuente: Gaceta Oficial del Estado de Veracruz, Número Extraordinario 518 del 28 de diciembre de 2017 e INVEDEM. Información Básica Municipal.

3. MEDIO AMBIENTE

USO DE SUELO Y VEGETACIÓN 2005

Tipo de superficie	Superficie (Km ²)
Superficie continental	81.3
Agricultura	7.9
Pastizal	54.5
Bosque	3.9
Selva	1.8
Matorral xerófilo	0.0
Otros tipos de vegetación	0.0
Vegetación secundaria	12.5
Áreas sin vegetación	0.0
Cuerpos de agua	0.0
Áreas urbanas	0.7

Fuente: INEGI. Uso de Suelo y Vegetación.

ACCIONES EN MATERIA AMBIENTAL 2015

Indicador	Valor
Volumen de residuos sólidos urbanos recolectados (Miles de toneladas)	2.0
Vehículos de motor recolectores	1
Superficie de los rellenos sanitarios (Hectáreas)	0.0
Capacidad disponible de los rellenos sanitarios (Metros cúbicos)	0.0
Plantas de tratamiento de aguas residuales	0
Capacidad instalada (litros/segundo)	0.0
Volumen tratado (Millones de metros cúbicos)	0.0

NOTA: La información de plantas de tratamientos de aguas residuales corresponde al ejercicio 2017

Fuente: INEGI. Anuario Estadístico y Geográfico de Veracruz de Ignacio de la Llave.

4. DEMOGRAFÍA

EVOLUCIÓN DE LA POBLACIÓN

Año	Total	Hombres	Mujeres	Proporción estatal (%)
2020	11,165	5,478	5,687	0.14
2015	12,109	5,843	6,266	0.15
2010	11,081	5,418	5,663	0.14
2005	11,013	5,420	5,593	0.15
2000	11,268	5,574	5,694	0.16
1995	11,638	5,862	5,776	0.17

TASA DE CRECIMIENTO MEDIA

Periodo	Tasa (%)
2015-2020	-1.61
2010-2015	1.88
2005-2010	0.13
2000-2005	-0.40

Fuente: INEGI. Estimaciones de SEFIPLAN con datos de INEGI

Fuente: INEGI. Censos y Conteos de Población y Vivienda, 1995 a 2020. Encuesta Intercensal 2015.

HABITANTES EN PRINCIPALES LOCALIDADES, 2020

Localidad	Habitantes
Citlaltépec	5,070
Las Sabinas	1,252
El Naranjal	579
Rancho Nuevo	576
La Mesa Tlanchinol	468
Resto de localidades	3,220

Fuente: INEGI. Censo de Población y Vivienda 2020.

POBLACIÓN POR TAMAÑO DE LOCALIDAD, 2020

Ámbito	Habitantes
Rural	6,095
Menos de 500 habitantes	3,688
500 a 2,499 habitantes	2,407
Urbano	5,070
2,500 a 14,999 habitantes	5,070
15,000 y más habitantes	0

Fuente: INEGI. Censo de Población y Vivienda 2020.

ESTADÍSTICAS VITALES, 2019

Indicador	Valor
Nacimientos	191
Defunciones generales	68
Defunciones infantiles	1
Matrimonios	28
Divorcios	0

NOTA: Defunciones infantiles refiere a menores de un año

Fuente: INEGI. Estadísticas Vitales.

RAZÓN HOMBRES- MUJERES Y EDAD MEDIANA, 2020

Indicador	Valor
Índice de masculinidad	96.3
Edad mediana (años)	33
Hombres	33
Mujeres	33

Fuente: INEGI. Censo de Población y Vivienda 2020.

POBLACIÓN POR GRUPO QUINQUENAL DE EDAD SEGÚN SEXO (%)

Al 15 de marzo de 2020

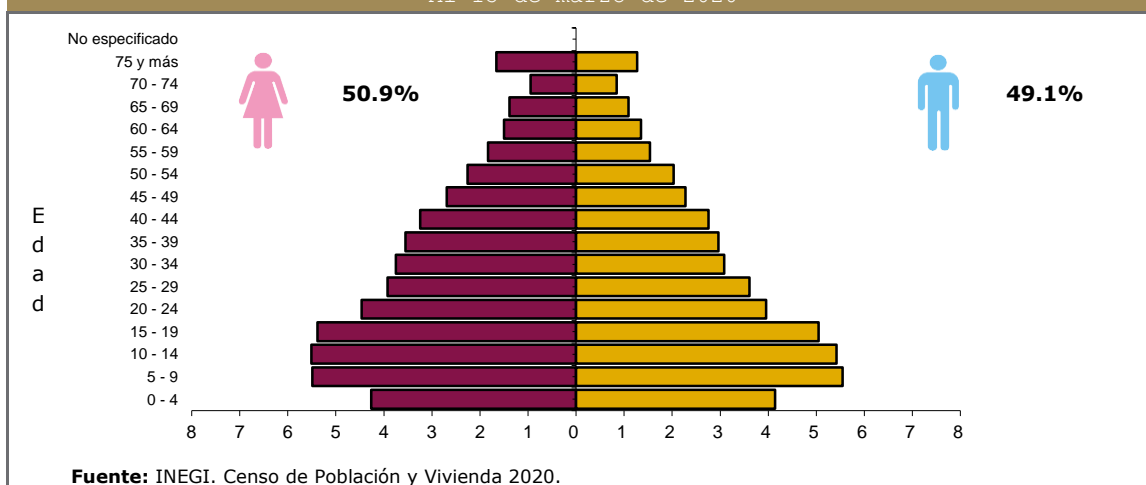

Fuente: INEGI. Censo de Población y Vivienda 2020.

POBLACIÓN POR GRUPOS DE EDAD, 2020

Grupo de edad	Habitantes
Infantil (0-14 años)	3,028
Joven y adulta (15-64 años)	6,481
Tercera edad (65 años y más)	1,650

NOTA: Excluye a la población que no especificó su edad, por lo que la suma puede no coincidir con el total de población expresado en el cuadro de la evolución de la población.

Fuente: INEGI. Censo de Población y Vivienda 2020.

POBLACIÓN INDÍGENA, 2020

Indicador	Valor
Población en hogares indígenas a/	3,211
Población de 3 años o más hablante de lengua indígena	
Total	1,483
Hombres	743
Mujeres	740
Población de 3 años y más que habla lengua indígena	13.95%
Hablantes de lengua indígena que no hablan español	1.75%
Lengua principal	Náhuatl

a/ Se refiere a la población en hogares donde el jefe (a) o su cónyuge habla alguna lengua indígena.

Fuente: INEGI. Censo de Población y Vivienda 2020.

5. DESARROLLO SOCIAL

CARACTERÍSTICAS DEL SECTOR EDUCATIVO, INICIO DE CURSOS 2020-2021

Nivel educativo	Escuelas	Docentes	Grupos	Alumnos		
				Hombres	Mujeres	Total
Total	47	183	169	1,214	1,205	2,419
Educación inicial	0	0	0	0	0	0
Educación especial	1	3	0	21	19	40
Preescolar	17	27	27	171	168	339
Primaria	21	93	93	574	563	1,137
Secundaria	5	42	34	297	307	604
Profesional técnico	0	0	0	0	0	0
Bachillerato	3	18	15	151	148	299
Técnico superior universitario	0	0	0	0	0	0
Normal	0	0	0	0	0	0
Licenciatura Univ. y Tec.	0	0	0	0	0	0
Posgrado Univ. y Tec.	0	0	0	0	0	0
Educación para adultos	0	0	0	0	0	0
Formación para el trabajo a/	0	0	0	0	0	0

Fuente: Secretaría de Educación de Veracruz. Anuario Estadístico.

ÍNDICES DE DESERCIÓN Y REPROBACIÓN EN NIVELES SELECCIONADOS, CICLO ESCOLAR 2020-2021 (%)

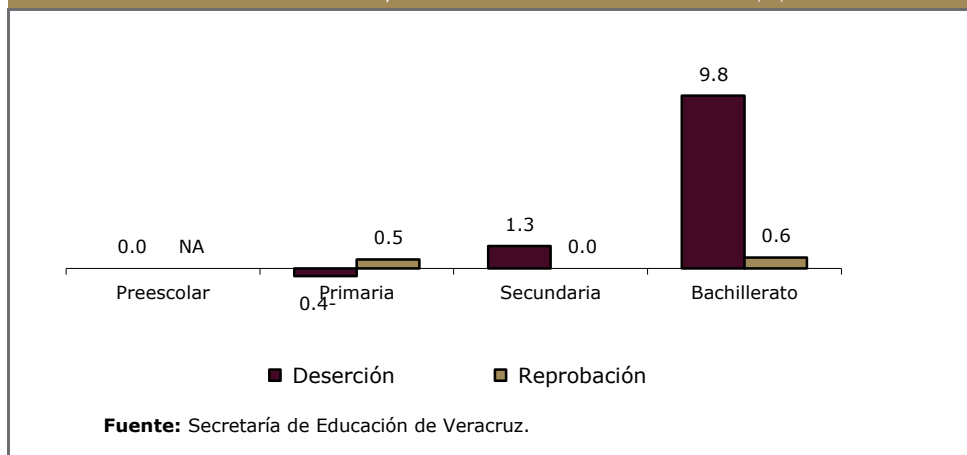

ANALFABETISMO, 2020

Indicador	Valor
Población de 6 a 14 años que sabe leer y escribir ^{a/}	89.6%
Población del 15 años y más	8,131
Población de 15 años y más analfabeta	1,067
Tasa de analfabetismo	13.1%

Fuente: INEGI. Censo Nacional de Población y Vivienda 2020.

EDUCANDOS ALFABETIZADOS, ALFABETIZADORES,
BIBLIOTECAS PÚBLICAS Y BECAS, 2018

Indicador	Valor
Educandos alfabetizados	87
Alfabetizadores	9
Bibliotecas ^{a/}	1
Becas otorgadas ^{b/}	55

^{a/} Se refiere a las ubicadas en los centros de educación básica y media superior, y superior.

^{b/} Corresponde a 2018.

Fuente: INEGI. Proyecto de Integración de Información Estadística y Geográfica Estatal (IIEGE).

CARACTERÍSTICAS DEL SECTOR SALUD, 2018

Institución	Unidades de consulta externa	Consultas externas otorgadas	Hospitales	Médicos ^{a/}
Total	3	13,330	0	6
IMSS	0	0	0	0
ISSSTE	0	0	0	0
PEMEX	0	0	0	0
SEDENA	0	0	0	0
SEMAR	0	0	0	0
IMSS-PROSPERA	1	3,653	0	1
SS	2	9,677	0	5

^{a/} Comprende: médicos generales, especialistas, residentes, pasantes, odontólogos y en otras labores.

Fuente: INEGI. Proyecto de Integración de Información Estadística y Geográfica Estatal (IIEGE).

ATENCIÓN MÉDICA, 2018

Indicador	Valor
Médicos por cada 1,000 habitantes ^{a/}	0.5
Población usuaria de los servicios médicos ^{b/}	6,474
Afiliados al Seguro Popular	6,977
Consultas externas otorgadas por el Seguro Popular	9,677

^{a/} Estimado por la Subsecretaría de Planeación, con información del INEGI. Datos al 2018.

^{b/} Se refiere al segmento de población derechohabiente y potencial que hace uso de los servicios institucionales de atención médica, al menos una vez durante el año de referencia.

Fuente: INEGI. Proyecto de Integración de Información Estadística y Geográfica Estatal (IIEGE).

URBANIZACIÓN, 2018

Indicador	Valor
Fuentes de abastecimiento de agua ^{a/}	75
Volumen promedio diario de extracción (miles de metros cúbicos)	2.4
Plantas potabilizadoras de agua	0
Capacidad instalada (litros por segundo)	0.0
Volumen suministrado anual de agua potable (millones de metros cúbicos)	0.0
Tomas domiciliarias de agua potable instaladas ^{b/}	3,436
Sistemas de drenaje y alcantarillado	3
Localidades con el servicio de drenaje y alcantarillado	3
Tomas instaladas de energía eléctrica ^{c/}	3,430
Localidades con el servicio de energía eléctrica ^{d/}	16

^{a/} Comprende: arroyos, esteros, galerías, lagunas, norias, pozas, presas y ríos.

^{b/} Corresponde al año 2016.

^{c/} Comprende agrícolas, alumbrado público, bombeo de aguas potables y negras, domésticas, industriales y de servicios. Año 2016.

^{d/} Corresponde al año 2016.

Fuente: INEGI. Proyecto de Integración de Información Estadística y Geográfica Estatal (IIEGE).

CARACTERÍSTICAS DE LAS VIVIENDAS, 2020		
Indicador	Viviendas	Porcentaje
Viviendas particulares habitadas	3,355	
Con disponibilidad de agua entubada	3,212	95.7
Con disponibilidad de drenaje	2,926	88.3
Con disponibilidad de energía eléctrica	3,194	96.3
Con disponibilidad de sanitario o excusado	3,088	93.2
Con piso de:		
Cemento o firme	2,703	80.6
Tierra	376	11.2
Madera, mosaico y otros recubrimientos	248	7.4
Con disposición de bienes y tecnologías de la información y la comunicación		
Automóvil o camioneta	564	16.8
Televisor	2,619	78.1
Refrigerador	2,459	73.3
Lavadora	1,067	31.8
Computadora	298	8.9
Aparato para oír radio	1,793	53.4
Línea telefónica fija	204	6.1
Teléfono celular	2,672	79.6
Internet	346	10.3

Fuente: INEGI. Censo de Población y Vivienda 2020.

POBREZA, 2015		
Indicador	Personas	Porcentaje
Población en situación de pobreza	8,881	78.3
Población en situación de pobreza moderada	6,006	52.9
Población en situación de pobreza extrema	2,874	25.3
Población vulnerable por carencia social	2,026	17.9
Población vulnerable por ingreso	98	0.9
Población no pobre y no vulnerable	344	3.0

Fuente: CONEVAL.

ÍNDICE DE REZAGO SOCIAL, 2015 y 2020	
Concepto	Valor
2015	
Grado de rezago social	Medio
Lugar a nivel estatal	75
2020	
Grado de rezago social	Medio
Lugar a nivel estatal	89

Fuente: CONEVAL.

MARGINACIÓN, 2020	
Concepto	Referencia
Grado de marginación	Medio
Índice de marginación	53.2
Lugar que ocupa en el contexto estatal	106
Lugar que ocupa en el contexto nacional	931
Población analfabeta de 15 años o más	13.1%
Población sin primaria completa de 15 años o más	51.4%
Ocupantes en viviendas sin drenaje ni servicio sanitario exclusivo	3.5%
Ocupantes en viviendas sin energía eléctrica	2.3%
Ocupantes en viviendas sin agua entubada	3.4%
Viviendas con algún nivel de hacinamiento	22.5%
Ocupantes en viviendas con piso de tierra	11.3%
Población en localidades con menos de 5 000 habitantes	54.6%
Población ocupada con ingreso de hasta 2 salarios mínimos	93.4%

Fuente: CONAPO. Índice de Marginación por Entidad Federativa y Municipio, 2020.

6. ECONOMÍA

EMPLEO, 2020

Indicador	Valor
Población de 12 años y más	8,778
Población económicamente activa	4,774
PEA ocupada	4,730
Sector primario	41.4%
Sector secundario	19.1%
Sector terciario	39.1%
No especificado	0.3%
PEA desocupada	44
Población no económicamente activa	3,981
Estudiantes	1,101
Quehaceres del hogar	2,085
Jubilados y pensionados	50
Incapacitados permanentes	273
Otro tipo	472
Tasa de participación económica	54.4%
Tasa de ocupación	99.1%

Fuente: INEGI. Censo de Población y Vivienda 2020.

AGRICULTURA, 2019

Principales cultivos	Superficie sembrada (Hectáreas)	Superficie cosechada (Hectáreas)	Volumen (Toneladas)	Valor (Miles de pesos)
Total	114.0	114.0	476.6	1,387.2
Maíz grano	56.0	56.0	80.0	340.7
Naranja	29.0	29.0	368.0	625.6
Frijol	29.0	29.0	28.6	421.0

NOTA: El total de superficie sembrada, cosechada y el valor de la producción incluyen el resto de cultivos del municipio.

Fuente: SADER. Servicio de Información y Estadística Agroalimentaria y Pesquera.

GANADERÍA Y AVICULTURA, 2020

Especie	Volumen de producción en pie (Toneladas)	Valor de producción en pie (Miles de pesos)	Volumen de producción de carne en canal (Toneladas)	Valor de producción de carne en canal (Miles de pesos)
Total	NA	20,015.4	NA	22,496.3
Bovino	488.0	16,538.0	259.6	17,899.2
Porcino	121.5	3,155.0	85.3	4,229.8
Ovino	6.0	217.5	3.1	247.6
Caprino	0.0	0.0	0.0	0.0
Ave a/	4.3	105.0	3.2	119.7
Guajolotes	0.0	0.0	0.0	0.0

Superficie dedicada a la ganadería (Hectáreas)

6,326.0

a/ Comprende pollos de engorda, progenitora pesada y reproductora pesada.

Fuente: SADER. Servicio de Información y Estadística Agroalimentaria y Pesquera.

PRINCIPALES CARACTERÍSTICAS DE LAS UNIDADES ECONÓMICAS, 2018

Indicador	Valor
Unidades económicas	464
Personal ocupado total	890
Personal ocupado dependiente de la razón social total	871
Personal ocupado dependiente de la razón social remunerado	189
Personal ocupado no dependiente de la razón social	19
Total de remuneraciones (miles de pesos)	7,726
Producción bruta total (miles de pesos)	62,955
Consumo intermedio (miles de pesos)	24,282
Valor agregado censal bruto (miles de pesos)	38,673
Formación bruta de capital fijo (miles de pesos)	860
Variación total de existencias (miles de pesos)	-88
Total de activos fijos (miles de pesos)	71,875

Fuente: INEGI. Censos Económicos 2019.

7. COMUNICACIONES Y TRANSPORTES

RED CARRETERA, 2019

Tipo	Longitud (Kilómetros)
Total en el municipio	29.0
Troncal federal pavimentada	0.0
Alimentadoras estatales pavimentadas	20.5
Alimentadoras estatales revestidas	0.0
Caminos rurales pavimentados	0.0
Caminos rurales revestidos	8.5

NOTA: El total puede no coincidir con el desglose ya que incluye alimentadoras estatales de terracería y caminos rurales de terracería.

Fuente: INEGI. Proyecto de Integración de Información Estadística y Geográfica Estatal (IIEGE).

VEHÍCULOS DE MOTOR, 2019

Tipo	Tipo de servicio			Total
	Oficial	Público	Particular	
Automóviles	0	15	327	342
Camiones de pasajeros	0	0	1	1
Camiones y camionetas para carga	0	3	533	536
Motocicletas	0	NA	20	20

Fuente: INEGI. Proyecto de Integración de Información Estadística y Geográfica Estatal (IIEGE).

PUNTOS DE SERVICIO POSTAL, 2019

Concepto	Total
Puntos de servicio postal	1
Personal ocupado	2

NOTA: Existen municipios que reportan oficinas postales sin personal ocupado debido a que se trata de agencias o expendios propiedad de terceros, cuyo personal no pertenece a Correos de México.

Fuente: INEGI. Proyecto de Integración de Información Estadística y Geográfica Estatal (IIEGE).

8. FINANZAS PÚBLICAS

EVOLUCIÓN DE LOS INGRESOS EJERCIDOS, 2016-2020
(MILES DE PESOS)

Indicador	2016	2017	2018	2019 a/	2020 a/
Total	36,836	37,906	36,836	44,499	48,930
Impuestos	1,387	1,079	1,387	1,350	1,738
Predial	800	784	800	813	940
Traslado de dominio de bienes inmuebles	86	67	86	ND	74
Otros b/	1	0	1	1	724
Derechos	1,375	1,037	1,375	1,167	1,392
Productos	10	58	10	131	475
Aprovechamientos	294	69	294	136	346
Contribuciones de mejoras	137	179	137	0	0
Participaciones	11,959	13,199	11,959	15,669	14,826
Participaciones federales	11,959	13,199	11,959	15,669	14,826
Participaciones estatales	NA	NA	NA	NA	0
Aportaciones federales y estatales	21,674	20,890	21,674	25,514	29,884
Aportaciones del Ramo general 33	19,002	20,890	19,002	29	0
FISM	0	0	0	20,653	0
FORTAMUNDF	0	0	0	8,166	0
Otros ingresos c/	137	1,397	137	1	270

a/ Se refiere a la Ley de Ingresos y a los acuerdos de distribución de los recursos del Ramo 33.

b/ Comprende los impuestos sobre los ingresos, accesorios, contribución adicional sobre ingresos municipales e impuestos de ejercicios fiscales anteriores.

c/ Comprende por cuenta de terceros, financiamiento, disponibilidad inicial y "otros ingresos".

Fuente: INEGI. Estadística de finanzas públicas estatales y municipales; Leyes de Ingresos y acuerdos de distribución de los recursos del Ramo 33.

EVOLUCIÓN DE LOS EGRESOS EJERCIDOS, 2016-2019
(MILES DE PESOS)

Indicador	2016	2017	2018	2019
Total	36,836	37,906	45,745	53,620
Servicios personales	8,747	9,821	10,562	10,887
Materiales y suministros	1,953	2,538	3,587	3,889
Servicios generales	5,351	6,360	8,835	9,070
Transferencias, asignaciones, subsidios y otras ayudas	947	1,132	843	9,070
Bienes muebles, inmuebles e intangibles	0	80	537	1,203
Inversión pública	15,949	17,754	20,524	25,719
Otros egresos a/	0	0	0	0
Deuda pública	0	222	238	243

a/ Comprende: inversión financiera, aplicación de recursos federales y estatales, por cuenta de terceros, disponibilidad final y "otros egresos".

Fuente: INEGI. Estadística de finanzas públicas estatales y municipales.

SIGLAS Y GLOSARIO

SIGLAS

CONAPO	Consejo Nacional de Población.
CONEVAL	Consejo Nacional de Evaluación de la Política de Desarrollo Social.
FISM	Fondo de Aportaciones para la Infraestructura Social Municipal.
FORTAMUNDF	Fondo de Aportaciones para el Fortalecimiento de los Municipios.
IMSS	Instituto Mexicano del Seguro Social.
INEGI	Instituto Nacional de Estadística y Geografía.
INVEDEM	Instituto Veracruzano de Desarrollo Municipal.
ISSSTE	Instituto de Seguridad y Servicios Sociales de los Trabajadores del Estado.
NA	No aplicable.
ND	No disponible.
NS	No significativo.
P/	Cifras preliminares.
PEMEX	Petróleos Mexicanos.
PNUD	Programa de las Naciones Unidas para el Desarrollo México.
SADER	Secretaría de Agricultura y Desarrollo Rural.
SEDENA	Secretaría de la Defensa Nacional.
SEFIPLAN	Secretaría de Finanzas y Planeación del Gobierno de Veracruz de Ignacio de la Llave.
SEMAR	Secretaría de Marina
SEV	Secretaría de Educación del Gobierno de Veracruz de Ignacio de la Llave.
SS	Secretaría de Salud del Gobierno del Estado de Veracruz de Ignacio de la Llave.

GLOSARIO

Edad mediana. Medida que divide a la población en dos grupos numéricamente iguales de acuerdo a su edad. La mitad de los casos quedan por debajo de la mediana y la mitad por encima.

Índice de deserción. Número de alumnos que abandonan la escuela entre ciclos consecutivos antes de concluir el nivel educativo, por cada cien alumnos matriculados al inicio de cursos del nivel educativo.

Índice de eficiencia terminal. Número de alumnos que egresan de cierto nivel o tipo educativo en un determinado ciclo escolar por cada cien alumnos de nuevo ingreso, inscritos tantos ciclos escolares atrás como dure el nivel o tipo educativo en cuestión.

Índice de marginación. Medida sintética de cuatro dimensiones y nueve formas (indicadores) de exclusión, que mide a la población que no participa del disfrute de bienes y servicios esenciales para el desarrollo de sus capacidades básicas.

Índice de masculinidad. Relación del número de hombres por cada 100 mujeres.

Índice de reprobación. Número de alumnos que no aprobaron un determinado grado, por cada cien matriculados en el mismo, al final del ciclo escolar.

Índice rezago social. Es una medida ponderada que resumen cuatro indicadores de carencias sociales (educación, salud, servicios básicos y espacios en la vivienda) en un solo índice que tiene como finalidad ordenar a las unidades de observación según sus carencias sociales.

No pobres y no vulnerables. Aquella población cuyo ingreso es superior a la línea de bienestar y que no tiene ninguna de las carencias sociales que se utilizan en la medición de la pobreza.

Pobreza. Una persona se encuentra en situación de pobreza cuando tiene al menos una carencia social (en los seis indicadores de rezago educativo, acceso a servicios de salud, acceso a la seguridad social, calidad y espacios de la vivienda, servicios básicos en la vivienda y acceso a la alimentación) y su ingreso es insuficiente para adquirir los bienes y servicios que requiere para satisfacer sus necesidades alimentarias y no alimentarias.

Población Económicamente Activa (PEA). Es aquella comprende a las personas de 12 años y más que tuvieron vínculo con la actividad económica (población ocupada) o que lo buscaron (población desocupada) en la semana de referencia del Censo 2010.

Pobreza extrema. Una persona se encuentra en situación de pobreza extrema cuando tiene tres o más carencias, de seis posibles, dentro del Índice de Privación Social y que, además, se encuentra por debajo de la línea de bienestar mínimo. Las personas en esta situación disponen de un ingreso tan bajo que, aun si lo dedicase por completo a la adquisición de alimentos, no podría adquirir los nutrientes necesarios para tener una vida sana.

Pobreza moderada. Es aquella persona que siendo pobre, no es pobre extrema. La incidencia de pobreza moderada se obtiene al calcular la diferencia entre la incidencia de la población en pobreza menos la de la población en pobreza extrema.

Tasa de ocupación. es el porcentaje que representa la población ocupada respecto a la población económicamente activa.

Tasa de participación económica. Es el porcentaje que representa la población económicamente activa respecto a la población de 12 años y más.

Vulnerables por carencias sociales. Aquella población que presenta una o más carencias sociales, pero cuyo ingreso es superior a la línea de bienestar.

Vulnerables por Ingresos. Aquella población que no presenta carencias sociales pero cuyo ingreso es inferior o igual a la línea de bienestar.