



VERACRUZ
GOBIERNO
DEL ESTADO



SEFIPLAN
Secretaría de Finanzas
y Planeación



CEIEG
Cómite Estatal de Información
Estadística y Geográfica de Veracruz

Sistema de Información Estadística y Geográfica del Estado de
Veracruz de Ignacio de la Llave (SIEGVER)

CUADERNILLOS MUNICIPALES, **2021**

Oluta

Contenido

	Página
1. Geografía	1
2. Gobierno	2
3. Medio ambiente	2
4. Demografía	3
5. Desarrollo social	4
6. Economía	7
7. Comunicaciones y transportes	8
8. Finanzas públicas	9



1. GEOGRAFÍA

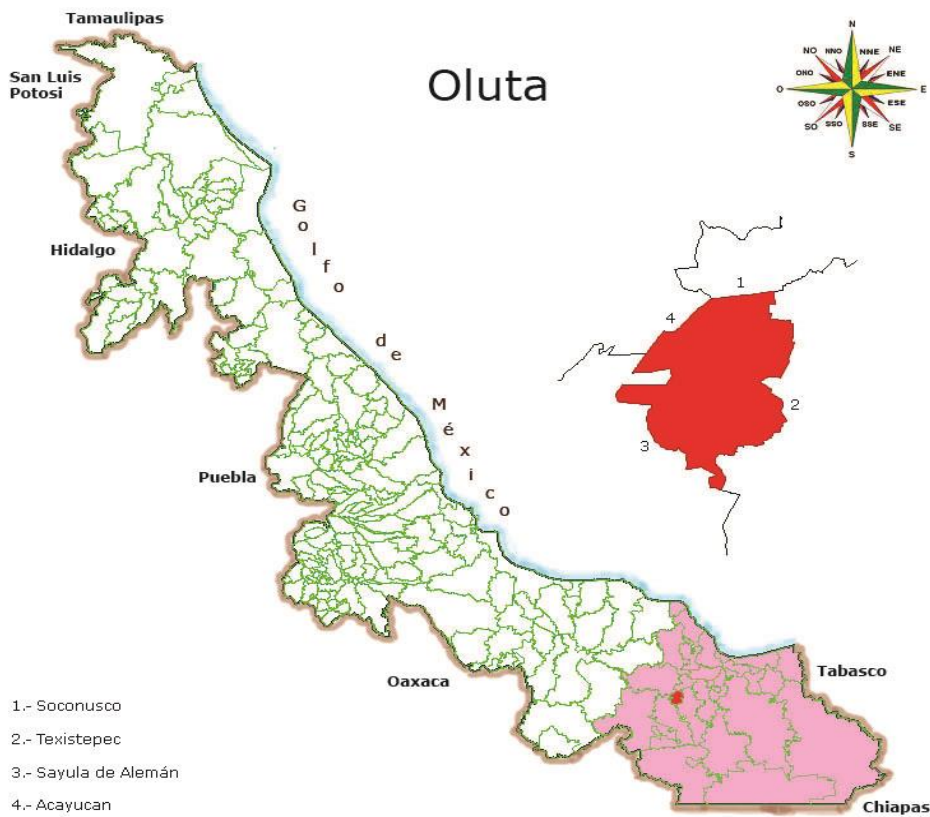

UBICACIÓN

Entre los paralelos 17° 50' y 17° 58' de latitud norte; los meridianos 94° 50' y 94° 57' de longitud oeste; altitud entre 10 y 100 m.

LÍMITES

Colinda al norte con los municipios de Acayucan, Soconusco y Texistepec; al este con el municipio de Texistepec; al sur con los municipios de Texistepec y Sayula de Alemán; al oeste con los municipios de Sayula de Alemán y Acayucan.

CLIMA

Cálido subhúmedo con lluvias en verano (100%).

Rango de temperatura
Rango de precipitación

24 – 26°C
1 500 – 2 000 mm

Fuente: INEGI. Prontuario de Información Geográfica Municipal de los Estados Unidos Mexicanos.

DATOS GEOGRÁFICOS	
Indicador	Valor
Cabecera municipal	Oluta
Localidades en 2020	73
Urbanas	1
Rurales	72
Superficie	77.9 km ²
Porcentaje del territorio estatal	0.1%
Densidad poblacional en 2020	218.7 hab/km ²

Fuente: SEFIPLAN con datos de INEGI, Censo de Población y Vivienda 2020 y Marco Geoestadístico Municipal 2010.

2. GOBIERNO

GOBIERNO

Presidente(a) municipal 2018-2021	María Luisa Prieto Duncan
Partido o coalición	Partido Acción Nacional
Dirección municipal	Miguel Hidalgo No. 52, esq. Zaragoza, Zona Centro, C.P. 96160
Teléfono	(924) 245-1192, 245-1192, 245-1181
Página web	0
Distrito electoral local	27 Acayucan
Representante	Dip. Deisy Juan Antonio (MORENA)
Distrito electoral federal	XX Cosoleacaque
Representante	XX. Dip. Eulalio Juan Ríos Faraoni (MORENA)

Fuente: Gaceta Oficial del Estado de Veracruz, Número Extraordinario 518 del 28 de diciembre de 2017 e INVEDEM. Información Básica Municipal.

3. MEDIO AMBIENTE

USO DE SUELO Y VEGETACIÓN 2005

Tipo de superficie	Superficie (Km ²)
Superficie continental	77.9
Agricultura	0.8
Pastizal	75.0
Bosque	0.0
Selva	0.0
Matorral xerófilo	0.0
Otros tipos de vegetación	0.0
Vegetación secundaria	0.0
Áreas sin vegetación	0.0
Cuerpos de agua	0.2
Áreas urbanas	2.0

Fuente: INEGI. Uso de Suelo y Vegetación.

ACCIONES EN MATERIA AMBIENTAL 2015

Indicador	Valor
Volumen de residuos sólidos urbanos recolectados (Miles de toneladas)	3.7
Vehículos de motor recolectores	1
Superficie de los rellenos sanitarios (Hectáreas)	0.0
Capacidad disponible de los rellenos sanitarios (Metros cúbicos)	0.0
Plantas de tratamiento de aguas residuales	0
Capacidad instalada (litros/segundo)	0.0
Volumen tratado (Millones de metros cúbicos)	0.0

NOTA: La información de plantas de tratamientos de aguas residuales corresponde al ejercicio 2017

Fuente: INEGI. Anuario Estadístico y Geográfico de Veracruz de Ignacio de la Llave.

4. DEMOGRAFÍA

EVOLUCIÓN DE LA POBLACIÓN

Año	Total	Hombres	Mujeres	Proporción estatal (%)
2020	17,027	8,178	8,849	0.21
2015	16,710	7,973	8,737	0.21
2010	14,784	7,097	7,687	0.19
2005	13,637	6,516	7,121	0.19
2000	13,282	6,337	6,945	0.19
1995	13,492	6,634	6,858	0.20

TASA DE CRECIMIENTO MEDIA

Periodo	Tasa (%)
2015-2020	0.38
2010-2015	2.61
2005-2010	1.75
2000-2005	0.47

Fuente: INEGI. Estimaciones de SEFIPLAN con datos de INEGI

Fuente: INEGI. Censos y Conteos de Población y Vivienda, 1995 a 2020. Encuesta Intercensal 2015.

HABITANTES EN PRINCIPALES LOCALIDADES, 2020

Localidad	Habitantes
Oluta	13,995
Tenejapa	516
Los Laureles	497
Correa	463
Colonia Esmeralda	248
Resto de localidades	1,308

Fuente: INEGI. Censo de Población y Vivienda 2020.

POBLACIÓN POR TAMAÑO DE LOCALIDAD, 2020

Ámbito	Habitantes
Rural	3,032
Menos de 500 habitantes	2,516
500 a 2,499 habitantes	516
Urbano	13,995
2,500 a 14,999 habitantes	13,995
15,000 y más habitantes	0

Fuente: INEGI. Censo de Población y Vivienda 2020.

ESTADÍSTICAS VITALES, 2019

Indicador	Valor
Nacimientos	309
Defunciones generales	152
Defunciones infantiles	5
Matrimonios	55
Divorcios	7

NOTA: Defunciones infantiles refiere a menores de un año

Fuente: INEGI. Estadísticas Vitales.

RAZÓN HOMBRES- MUJERES Y EDAD MEDIANA, 2020

Indicador	Valor
Índice de masculinidad	92.4
Edad mediana (años)	30
Hombres	29
Mujeres	32

Fuente: INEGI. Censo de Población y Vivienda 2020.

POBLACIÓN POR GRUPO QUINQUENAL DE EDAD SEGÚN SEXO (%)

Al 15 de marzo de 2020

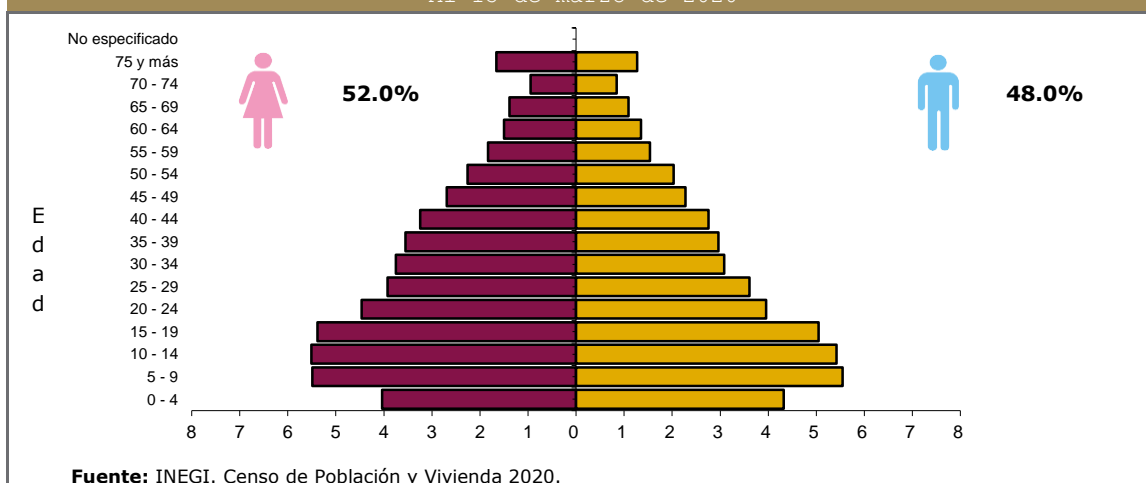

Fuente: INEGI. Censo de Población y Vivienda 2020.

POBLACIÓN POR GRUPOS DE EDAD, 2020	
Grupo de edad	Habitantes
Infantil (0-14 años)	4,324
Joven y adulta (15-64 años)	11,167
Tercera edad (65 años y más)	1,534

NOTA: Excluye a la población que no especificó su edad, por lo que la suma puede no coincidir con el total de población expresado en el cuadro de la evolución de la población.

Fuente: INEGI. Censo de Población y Vivienda 2020.

POBLACIÓN INDÍGENA, 2020	
Indicador	Valor
Población en hogares indígenas a/	321
Población de 3 años o más hablante de lengua indígena	
Total	126
Hombres	70
Mujeres	56
Población de 3 años y más que habla lengua indígena	0.78%
Hablantes de lengua indígena que no hablan español	0.00%
Lengua principal	Popoluca

a/ Se refiere a la población en hogares donde el jefe (a) o su cónyuge habla alguna lengua indígena.

Fuente: INEGI. Censo de Población y Vivienda 2020.

5. DESARROLLO SOCIAL

CARACTERÍSTICAS DEL SECTOR EDUCATIVO, INICIO DE CURSOS 2020-2021						
Nivel educativo	Escuelas	Docentes	Grupos	Alumnos		
				Hombres	Mujeres	Total
Total	22	159	144	1,436	1,357	2,793
Educación inicial	0	0	0	0	0	0
Educación especial	0	0	0	0	0	0
Preescolar	9	29	29	220	208	428
Primaria	8	84	84	738	702	1,440
Secundaria	3	38	25	378	359	737
Profesional técnico	0	0	0	0	0	0
Bachillerato	1	7	6	93	84	177
Técnico superior universitario	0	0	0	0	0	0
Normal	0	0	0	0	0	0
Licenciatura Univ. y Tec.	0	0	0	0	0	0
Posgrado Univ. y Tec.	0	0	0	0	0	0
Educación para adultos	1	1	0	7	4	11
Formación para el trabajo a/	0	0	0	0	0	0

Fuente: Secretaría de Educación de Veracruz. Anuario Estadístico.

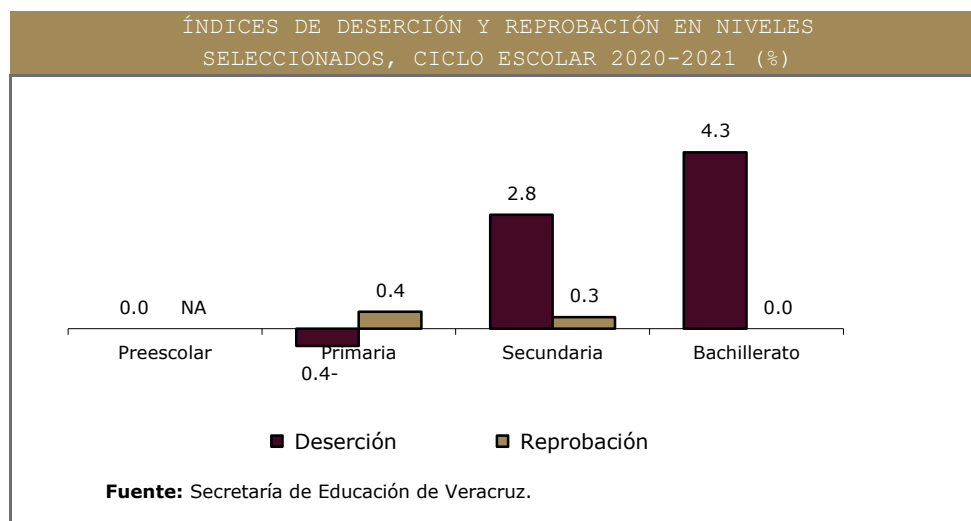

ANALFABETISMO, 2020

Indicador	Valor
Población de 6 a 14 años que sabe leer y escribir ^{a/}	87.1%
Población del 15 años y más	12,701
Población de 15 años y más analfabeta	1,179
Tasa de analfabetismo	9.3%

Fuente: INEGI. Censo Nacional de Población y Vivienda 2020.

EDUCANDOS ALFABETIZADOS, ALFABETIZADORES,
BIBLIOTECAS PÚBLICAS Y BECAS, 2018

Indicador	Valor
Educandos alfabetizados	14
Alfabetizadores	4
Bibliotecas ^{a/}	7
Becas otorgadas ^{b/}	16

a/ Se refiere a las ubicadas en los centros de educación básica y media superior, y superior.

b/ Corresponde a 2018.

Fuente: INEGI. Proyecto de Integración de Información Estadística y Geográfica Estatal (IIEGE).

CARACTERÍSTICAS DEL SECTOR SALUD, 2018

Institución	Unidades de consulta externa	Consultas externas otorgadas	Hospitales	Médicos ^{a/}
Total	1	31,227	1	64
IMSS	0	0	0	0
ISSSTE	0	0	0	0
PEMEX	0	0	0	0
SEDENA	0	0	0	0
SEMAR	0	0	0	0
IMSS-PROSPERA	0	0	0	0
SS	1	31,227	1	64

a/ Comprende: médicos generales, especialistas, residentes, pasantes, odontólogos y en otras labores.

Fuente: INEGI. Proyecto de Integración de Información Estadística y Geográfica Estatal (IIEGE).

ATENCIÓN MÉDICA, 2018

Indicador	Valor
Médicos por cada 1,000 habitantes ^{a/}	4.0
Población usuaria de los servicios médicos ^{b/}	11,560
Afiliados al Seguro Popular	10,194
Consultas externas otorgadas por el Seguro Popular	33,673

a/ Estimado por la Subsecretaría de Planeación, con información del INEGI. Datos al 2018.

b/ Se refiere al segmento de población derechohabiente y potencial que hace uso de los servicios institucionales de atención médica, al menos una vez durante el año de referencia.

Fuente: INEGI. Proyecto de Integración de Información Estadística y Geográfica Estatal (IIEGE).

URBANIZACIÓN, 2018

Indicador	Valor
Fuentes de abastecimiento de agua ^{a/}	170
Volumen promedio diario de extracción (miles de metros cúbicos)	2.0
Plantas potabilizadoras de agua	0
Capacidad instalada (litros por segundo)	0.0
Volumen suministrado anual de agua potable (millones de metros cúbicos)	0.0
Tomas domiciliarias de agua potable instaladas ^{b/}	3,099
Sistemas de drenaje y alcantarillado	4
Localidades con el servicio de drenaje y alcantarillado	4
Tomas instaladas de energía eléctrica ^{c/}	5,390
Localidades con el servicio de energía eléctrica ^{d/}	5

a/ Comprende: arroyos, esteros, galerías, lagunas, norias, pozas, presas y ríos.

b/ Corresponde al año 2016.

c/ Comprende agrícolas, alumbrado público, bombeo de aguas potables y negras, domésticas, industriales y de servicios. Año 2016.

d/ Corresponde al año 2016.

Fuente: INEGI. Proyecto de Integración de Información Estadística y Geográfica Estatal (IIEGE).

CARACTERÍSTICAS DE LAS VIVIENDAS, 2020		
Indicador	Viviendas	Porcentaje
Viviendas particulares habitadas	5,033	
Con disponibilidad de agua entubada	4,223	83.9
Con disponibilidad de drenaje	4,182	85.3
Con disponibilidad de energía eléctrica	4,842	98.8
Con disponibilidad de sanitario o excusado	4,824	98.4
Con piso de:		
Cemento o firme	4,001	79.5
Tierra	184	3.7
Madera, mosaico y otros recubrimientos	826	16.4
Con disposición de bienes y tecnologías de la información y la comunicación		
Automóvil o camioneta	946	18.8
Televisor	4,043	80.3
Refrigerador	4,113	81.7
Lavadora	3,275	65.1
Computadora	932	18.5
Aparato para oír radio	2,506	49.8
Línea telefónica fija	1,024	20.3
Teléfono celular	4,193	83.3
Internet	1,307	26.0

Fuente: INEGI. Censo de Población y Vivienda 2020.

POBREZA, 2015		
Indicador	Personas	Porcentaje
Población en situación de pobreza	12,364	67.5
Población en situación de pobreza moderada	9,795	53.5
Población en situación de pobreza extrema	2,569	14.0
Población vulnerable por carencia social	4,592	25.1
Población vulnerable por ingreso	410	2.2
Población no pobre y no vulnerable	957	5.2

Fuente: CONEVAL.

ÍNDICE DE REZAGO SOCIAL, 2015 y 2020	
Concepto	Valor
2015	
Grado de rezago social	Medio
Lugar a nivel estatal	133
2020	
Grado de rezago social	Bajo
Lugar a nivel estatal	149

Fuente: CONEVAL.

MARGINACIÓN, 2020	
Concepto	Referencia
Grado de marginación	Bajo
Índice de marginación	54.8
Lugar que ocupa en el contexto estatal	143
Lugar que ocupa en el contexto nacional	1,338
Población analfabeta de 15 años o más	9.3%
Población sin primaria completa de 15 años o más	42.8%
Ocupantes en viviendas sin drenaje ni servicio sanitario exclusivo	1.0%
Ocupantes en viviendas sin energía eléctrica	1.0%
Ocupantes en viviendas sin agua entubada	16.0%
Viviendas con algún nivel de hacinamiento	26.3%
Ocupantes en viviendas con piso de tierra	3.4%
Población en localidades con menos de 5 000 habitantes	17.8%
Población ocupada con ingreso de hasta 2 salarios mínimos	83.1%

Fuente: CONAPO. Índice de Marginación por Entidad Federativa y Municipio, 2020.

6. ECONOMÍA

EMPLERO, 2020

Indicador	Valor
Población de 12 años y más	13,607
Población económicamente activa	8,179
PEA ocupada	8,017
Sector primario	10.8%
Sector secundario	19.6%
Sector terciario	69.0%
No especificado	0.6%
PEA desocupada	162
Población no económicamente activa	5,387
Estudiantes	1,608
Quehaceres del hogar	2,706
Jubilados y pensionados	144
Incapacitados permanentes	294
Otro tipo	635
Tasa de participación económica	60.1%
Tasa de ocupación	98.0%

Fuente: INEGI. Censo de Población y Vivienda 2020.

AGRICULTURA, 2019

Principales cultivos	Superficie sembrada (Hectáreas)	Superficie cosechada (Hectáreas)	Volumen (Toneladas)	Valor (Miles de pesos)
Total	480.5	480.5	1,168.8	4,134.2
Maíz grano	433.5	433.5	834.8	2,844.4
Naranja	25.0	25.0	182.5	607.2
Jícama	14.0	14.0	142.0	624.2

NOTA: El total de superficie sembrada, cosechada y el valor de la producción incluyen el resto de cultivos del municipio.

Fuente: SADER. Servicio de Información y Estadística Agroalimentaria y Pesquera.

GANADERÍA Y AVICULTURA, 2020

Especie	Volumen de producción en pie (Toneladas)	Valor de producción en pie (Miles de pesos)	Volumen de producción de carne en canal (Toneladas)	Valor de producción de carne en canal (Miles de pesos)
Total	NA	77,724.7	NA	86,408.8
Bovino	1,190.5	39,047.1	631.5	43,853.3
Porcino	128.8	3,508.2	100.7	3,740.2
Ovino	26.0	901.8	13.1	1,001.7
Caprino	0.0	0.0	0.0	0.0
Ave a/	1,253.6	34,114.4	972.9	37,645.0
Guajolotes	3.3	153.3	2.3	168.5

Superficie dedicada a la ganadería (Hectáreas)

5,827.0

a/ Comprende pollos de engorda, progenitora pesada y reproductora pesada.

Fuente: SADER. Servicio de Información y Estadística Agroalimentaria y Pesquera.

PRINCIPALES CARACTERÍSTICAS DE LAS UNIDADES ECONÓMICAS, 2018

Indicador	Valor
Unidades económicas	805
Personal ocupado total	1,975
Personal ocupado dependiente de la razón social total	1,905
Personal ocupado dependiente de la razón social remunerado	605
Personal ocupado no dependiente de la razón social	70
Total de remuneraciones (miles de pesos)	33,109
Producción bruta total (miles de pesos)	227,841
Consumo intermedio (miles de pesos)	92,335
Valor agregado censal bruto (miles de pesos)	135,506
Formación bruta de capital fijo (miles de pesos)	11,912
Variación total de existencias (miles de pesos)	5,030
Total de activos fijos (miles de pesos)	166,811

Fuente: INEGI. Censos Económicos 2019.

7. COMUNICACIONES Y TRANSPORTES

RED CARRETERA, 2019

Tipo	Longitud (Kilómetros)
Total en el municipio	37.1
Troncal federal pavimentada	10.9
Alimentadoras estatales pavimentadas	9.8
Alimentadoras estatales revestidas	0.9
Caminos rurales pavimentados	5.9
Caminos rurales revestidos	6.7

NOTA: El total puede no coincidir con el desglose ya que incluye alimentadoras estatales de terracería y caminos rurales de terracería.

Fuente: INEGI. Proyecto de Integración de Información Estadística y Geográfica Estatal (IIEGE).

VEHÍCULOS DE MOTOR, 2019

Tipo	Tipo de servicio			Total
	Oficial	Público	Particular	
Automóviles	0	136	1,732	1,868
Camiones de pasajeros	0	2	14	16
Camiones y camionetas para carga	0	12	1,161	1,173
Motocicletas	0	NA	594	594

Fuente: INEGI. Proyecto de Integración de Información Estadística y Geográfica Estatal (IIEGE).

PUNTOS DE SERVICIO POSTAL, 2019

Concepto	Total
Puntos de servicio postal	0
Personal ocupado	0

NOTA: Existen municipios que reportan oficinas postales sin personal ocupado debido a que se trata de agencias o expendios propiedad de terceros, cuyo personal no pertenece a Correos de México.

Fuente: INEGI. Proyecto de Integración de Información Estadística y Geográfica Estatal (IIEGE).

8. FINANZAS PÚBLICAS

EVOLUCIÓN DE LOS INGRESOS EJERCIDOS, 2016-2020
(MILES DE PESOS)

Indicador	2016	2017	2018	2019 a/	2020 a/
Total	51,716	0	51,716	61,617	62,499
Impuestos	1,878	0	1,878	2,177	2,071
Predial	800	0	800	1,236	1,006
Traslado de dominio de bienes inmuebles	317	0	317	ND	339
Otros b/	1	0	1	1	726
Derechos	2,072	0	2,072	4,074	2,418
Productos	291	0	291	816	416
Aprovechamientos	235	0	235	238	210
Contribuciones de mejoras	0	0	0	0	0
Participaciones	20,942	0	20,942	29,272	27,878
Participaciones federales	20,942	0	20,942	29,272	27,878
Participaciones estatales	NA	NA	NA	NA	0
Aportaciones federales y estatales	26,273	0	26,273	25,039	29,506
Aportaciones del Ramo general 33	17,678	0	17,678	28	0
FISM	0	0	0	17,152	0
FORTAMUNDF	0	0	0	11,269	0
Otros ingresos c/	25	0	25	0	0

a/ Se refiere a la Ley de Ingresos y a los acuerdos de distribución de los recursos del Ramo 33.

b/ Comprende los impuestos sobre los ingresos, accesorios, contribución adicional sobre ingresos municipales e impuestos de ejercicios fiscales anteriores.

c/ Comprende por cuenta de terceros, financiamiento, disponibilidad inicial y "otros ingresos".

Fuente: INEGI. Estadística de finanzas públicas estatales y municipales; Leyes de Ingresos y acuerdos de distribución de los recursos del Ramo 33.

EVOLUCIÓN DE LOS EGRESOS EJERCIDOS, 2016-2019
(MILES DE PESOS)

Indicador	2016	2017	2018	2019
Total	51,716	0	54,946	64,247
Servicios personales	19,259	0	23,000	21,705
Materiales y suministros	4,285	0	5,909	5,569
Servicios generales	8,339	0	9,663	12,744
Transferencias, asignaciones, subsidios y otras ayudas	895	0	1,532	12,744
Bienes muebles, inmuebles e intangibles	0	0	193	606
Inversión pública	16,837	0	14,454	18,936
Otros egresos a/	0	0	0	0
Deuda pública	0	0	196	459

a/ Comprende: inversión financiera, aplicación de recursos federales y estatales, por cuenta de terceros, disponibilidad final y "otros egresos".

Fuente: INEGI. Estadística de finanzas públicas estatales y municipales.

SIGLAS Y GLOSARIO

SIGLAS

CONAPO	Consejo Nacional de Población.
CONEVAL	Consejo Nacional de Evaluación de la Política de Desarrollo Social.
FISM	Fondo de Aportaciones para la Infraestructura Social Municipal.
FORTAMUNDF	Fondo de Aportaciones para el Fortalecimiento de los Municipios.
IMSS	Instituto Mexicano del Seguro Social.
INEGI	Instituto Nacional de Estadística y Geografía.
INVEDEM	Instituto Veracruzano de Desarrollo Municipal.
ISSSTE	Instituto de Seguridad y Servicios Sociales de los Trabajadores del Estado.
NA	No aplicable.
ND	No disponible.
NS	No significativo.
P/	Cifras preliminares.
PEMEX	Petróleos Mexicanos.
PNUD	Programa de las Naciones Unidas para el Desarrollo México.
SADER	Secretaría de Agricultura y Desarrollo Rural.
SEDENA	Secretaría de la Defensa Nacional.
SEFIPLAN	Secretaría de Finanzas y Planeación del Gobierno de Veracruz de Ignacio de la Llave.
SEMAR	Secretaría de Marina
SEV	Secretaría de Educación del Gobierno de Veracruz de Ignacio de la Llave.
SS	Secretaría de Salud del Gobierno del Estado de Veracruz de Ignacio de la Llave.

GLOSARIO

Edad mediana. Medida que divide a la población en dos grupos numéricamente iguales de acuerdo a su edad. La mitad de los casos quedan por debajo de la mediana y la mitad por encima.

Índice de deserción. Número de alumnos que abandonan la escuela entre ciclos consecutivos antes de concluir el nivel educativo, por cada cien alumnos matriculados al inicio de cursos del nivel educativo.

Índice de eficiencia terminal. Número de alumnos que egresan de cierto nivel o tipo educativo en un determinado ciclo escolar por cada cien alumnos de nuevo ingreso, inscritos tantos ciclos escolares atrás como dure el nivel o tipo educativo en cuestión.

Índice de marginación. Medida sintética de cuatro dimensiones y nueve formas (indicadores) de exclusión, que mide a la población que no participa del disfrute de bienes y servicios esenciales para el desarrollo de sus capacidades básicas.

Índice de masculinidad. Relación del número de hombres por cada 100 mujeres.

Índice de reprobación. Número de alumnos que no aprobaron un determinado grado, por cada cien matriculados en el mismo, al final del ciclo escolar.

Índice rezago social. Es una medida ponderada que resumen cuatro indicadores de carencias sociales (educación, salud, servicios básicos y espacios en la vivienda) en un solo índice que tiene como finalidad ordenar a las unidades de observación según sus carencias sociales.

No pobres y no vulnerables. Aquella población cuyo ingreso es superior a la línea de bienestar y que no tiene ninguna de las carencias sociales que se utilizan en la medición de la pobreza.

Pobreza. Una persona se encuentra en situación de pobreza cuando tiene al menos una carencia social (en los seis indicadores de rezago educativo, acceso a servicios de salud, acceso a la seguridad social, calidad y espacios de la vivienda, servicios básicos en la vivienda y acceso a la alimentación) y su ingreso es insuficiente para adquirir los bienes y servicios que requiere para satisfacer sus necesidades alimentarias y no alimentarias.

Población Económicamente Activa (PEA). Es aquella comprende a las personas de 12 años y más que tuvieron vínculo con la actividad económica (población ocupada) o que lo buscaron (población desocupada) en la semana de referencia del Censo 2010.

Pobreza extrema. Una persona se encuentra en situación de pobreza extrema cuando tiene tres o más carencias, de seis posibles, dentro del Índice de Privación Social y que, además, se encuentra por debajo de la línea de bienestar mínimo. Las personas en esta situación disponen de un ingreso tan bajo que, aun si lo dedicase por completo a la adquisición de alimentos, no podría adquirir los nutrientes necesarios para tener una vida sana.

Pobreza moderada. Es aquella persona que siendo pobre, no es pobre extrema. La incidencia de pobreza moderada se obtiene al calcular la diferencia entre la incidencia de la población en pobreza menos la de la población en pobreza extrema.

Tasa de ocupación. es el porcentaje que representa la población ocupada respecto a la población económicamente activa.

Tasa de participación económica. Es el porcentaje que representa la población económicamente activa respecto a la población de 12 años y más.

Vulnerables por carencias sociales. Aquella población que presenta una o más carencias sociales, pero cuyo ingreso es superior a la línea de bienestar.

Vulnerables por Ingresos. Aquella población que no presenta carencias sociales pero cuyo ingreso es inferior o igual a la línea de bienestar.