



VERACRUZ
GOBIERNO
DEL ESTADO



SEFIPLAN
Secretaría de Finanzas
y Planeación



CEIEG
Cómite Estatal de Información
Estadística y Geográfica de Veracruz

Sistema de Información Estadística y Geográfica del Estado de
Veracruz de Ignacio de la Llave (SIEGVER)

CUADERNILLOS MUNICIPALES, **2021**

Tierra Blanca

Contenido

	Página
1. Geografía	1
2. Gobierno	2
3. Medio ambiente	2
4. Demografía	3
5. Desarrollo social	4
6. Economía	7
7. Comunicaciones y transportes	8
8. Finanzas públicas	9



1. GEOGRAFÍA

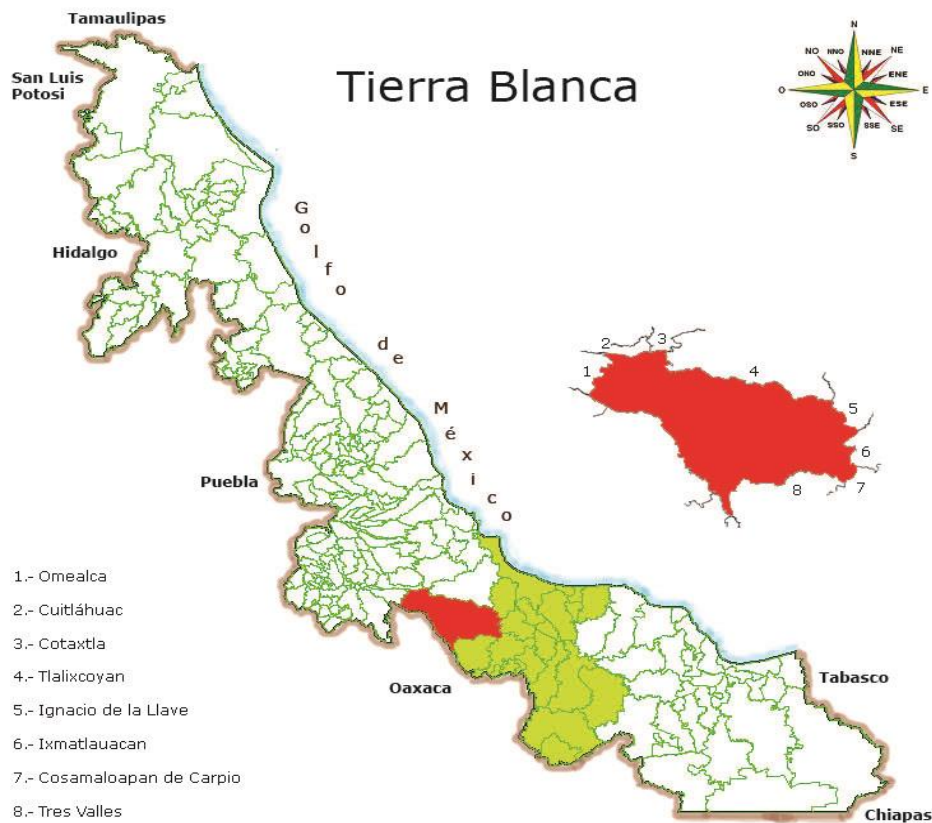

UBICACIÓN

Entre los paralelos 18° 19' y 18° 45' de latitud norte; los meridianos 95° 59' y 96° 38' de longitud oeste; altitud entre 10 y 350 m.

LÍMITES

Colinda al norte con los municipios de Omealca, Cuitláhuac, Cotaxtla y Tlaxicoyan; al este con los municipios de Tlaxicoyan, Ignacio de la Llave, Ixmatlahuacan, Cosamaloapan de Carpio y Tres Valles; al sur con el municipio de Tres Valles y el estado de Oaxaca; al oeste con el estado de Oaxaca y el municipio de Omealca.

CLIMA

Cálido subhúmedo con lluvias en verano, de mayor humedad (91%), cálido subhúmedo con lluvias en verano, de humedad media (8%) y cálido húmedo con abundantes lluvias en verano (1%).

Rango de temperatura
Rango de precipitación

24 – 26°C
1 400 – 2 100 mm

Fuente: INEGI. Prontuario de Información Geográfica Municipal de los Estados Unidos Mexicanos.

DATOS GEOGRÁFICOS

Indicador	Valor
Cabecera municipal	Tierra Blanca
Localidades en 2020	450
Urbanas	2
Rurales	448
Superficie	1,516.8 km ²
Porcentaje del territorio estatal	2.1%
Densidad poblacional en 2020	63.0 hab/km ²

Fuente: SEFIPLAN con datos de INEGI, Censo de Población y Vivienda 2020 y Marco Geoestadístico Municipal 2010.

2. GOBIERNO

GOBIERNO

Presidente(a) municipal 2018-2021	Patricio Aguirre Solís
Partido o coalición	Partido Acción Nacional
Dirección municipal	Independencia No. 606, Zona Centro, C.P. 95100
Teléfono	(274) 743-0070, 743-1945, 743-3665, 743-0379 fax
Página web	www.tierrablancaver.gob.mx
Distrito electoral local	23 Cosamaloapan
Representante	Dip. Margarita Corro Mendoza (MORENA)
Distrito electoral federal	XIII Huatusco
Representante	XIII. Dip. Eleuterio Arrieta Sánchez (MORENA)

Fuente: Gaceta Oficial del Estado de Veracruz, Número Extraordinario 518 del 28 de diciembre de 2017 e INVEDEM. Información Básica Municipal.

3. MEDIO AMBIENTE

USO DE SUELO Y VEGETACIÓN 2005

Tipo de superficie	Superficie (Km ²)
Superficie continental	1,516.8
Agricultura	588.1
Pastizal	875.2
Bosque	0.0
Selva	0.0
Matorral xerófilo	0.0
Otros tipos de vegetación	22.2
Vegetación secundaria	10.8
Áreas sin vegetación	0.0
Cuerpos de agua	8.7
Áreas urbanas	11.7

Fuente: INEGI. Uso de Suelo y Vegetación.

ACCIONES EN MATERIA AMBIENTAL 2015

Indicador	Valor
Volumen de residuos sólidos urbanos recolectados (Miles de toneladas)	16.4
Vehículos de motor recolectores	7
Superficie de los rellenos sanitarios (Hectáreas)	0.0
Capacidad disponible de los rellenos sanitarios (Metros cúbicos)	27,000.0
Plantas de tratamiento de aguas residuales	5
Capacidad instalada (litros/segundo)	85.0
Volumen tratado (Millones de metros cúbicos)	1.6

NOTA: La información de plantas de tratamientos de aguas residuales corresponde al ejercicio 2017

Fuente: INEGI. Anuario Estadístico y Geográfico de Veracruz de Ignacio de la Llave.

4. DEMOGRAFÍA

EVOLUCIÓN DE LA POBLACIÓN

Año	Total	Hombres	Mujeres	Proporción estatal (%)
2020	95,602	45,759	49,843	1.19
2015	106,277	50,858	55,419	1.31
2010	94,087	45,203	48,884	1.23
2005	86,075	40,808	45,267	1.21
2000	89,382	42,773	46,609	1.29
1995	90,123	44,303	45,820	1.34

TASA DE CRECIMIENTO MEDIA

Periodo	Tasa (%)
2015-2020	-2.09
2010-2015	2.59
2005-2010	1.93
2000-2005	-0.66

Fuente: INEGI. Estimaciones de SEFIPLAN con datos de INEGI

Fuente: INEGI. Censos y Conteos de Población y Vivienda, 1995 a 2020. Encuesta Intercensal 2015.

HABITANTES EN PRINCIPALES LOCALIDADES, 2020

Localidad	Habitantes
Tierra Blanca	47,035
Joachín	2,623
Rodríguez Tejeda	1,586
Huixcolotla	1,521
Villas de Tierra Blanca	1,340
Resto de localidades	41,497

Fuente: INEGI. Censo de Población y Vivienda 2020.

POBLACIÓN POR TAMAÑO DE LOCALIDAD, 2020

Ámbito	Habitantes
Rural	45,944
Menos de 500 habitantes	28,099
500 a 2,499 habitantes	17,845
Urbano	49,658
2,500 a 14,999 habitantes	2,623
15,000 y más habitantes	47,035

Fuente: INEGI. Censo de Población y Vivienda 2020.

ESTADÍSTICAS VITALES, 2019

Indicador	Valor
Nacimientos	1,626
Defunciones generales	763
Defunciones infantiles	11
Matrimonios	450
Divorcios	150

NOTA: Defunciones infantiles refiere a menores de un año

Fuente: INEGI. Estadísticas Vitales.

RAZÓN HOMBRES- MUJERES Y EDAD MEDIANA, 2020

Indicador	Valor
Índice de masculinidad	91.8
Edad mediana (años)	33
Hombres	31
Mujeres	34

Fuente: INEGI. Censo de Población y Vivienda 2020.

POBLACIÓN POR GRUPO QUINQUENAL DE EDAD SEGÚN SEXO (%)

Al 15 de marzo de 2020

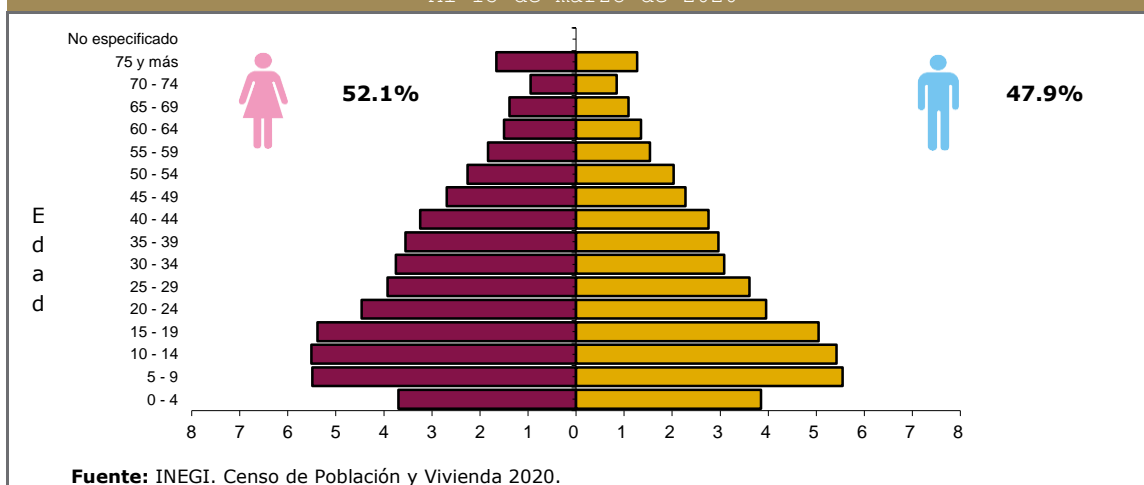

POBLACIÓN POR GRUPOS DE EDAD, 2020

Grupo de edad	Habitantes
Infantil (0-14 años)	22,402
Joven y adulta (15-64 años)	62,547
Tercera edad (65 años y más)	10,647

NOTA: Excluye a la población que no especificó su edad, por lo que la suma puede no coincidir con el total de población expresado en el cuadro de la evolución de la población.

Fuente: INEGI. Censo de Población y Vivienda 2020.

POBLACIÓN INDÍGENA, 2020

Indicador	Valor
Población en hogares indígenas a/	3,583
Población de 3 años o más hablante de lengua indígena	
Total	2,153
Hombres	1,009
Mujeres	1,144
Población de 3 años y más que habla lengua indígena	2.36%
Hablantes de lengua indígena que no hablan español	4.32%
Lengua principal	Lenguas chinantecas

a/ Se refiere a la población en hogares donde el jefe (a) o su cónyuge habla alguna lengua indígena.

Fuente: INEGI. Censo de Población y Vivienda 2020.

5. DESARROLLO SOCIAL

CARACTERÍSTICAS DEL SECTOR EDUCATIVO, INICIO DE CURSOS 2020-2021

Nivel educativo	Escuelas	Docentes	Grupos	Alumnos		
				Hombres	Mujeres	Total
Total	334	1,512	1,230	13,056	12,960	26,016
Educación inicial	2	6	3	27	24	51
Educación especial	3	16	10	102	46	148
Preescolar	107	201	200	1,336	1,319	2,655
Primaria	144	563	563	5,125	4,777	9,902
Secundaria	41	269	211	2,099	2,139	4,238
Profesional técnico	0	0	0	0	0	0
Bachillerato	28	227	137	1,761	1,822	3,583
Técnico superior universitario	0	0	0	0	0	0
Normal	0	0	0	0	0	0
Licenciatura Univ. y Tec.	1	185	0	2,008	1,766	3,774
Posgrado Univ. y Tec.	0	0	0	19	15	34
Educación para adultos	1	3	0	16	21	37
Formación para el trabajo a/	7	42	106	563	1,031	1,594

Fuente: Secretaría de Educación de Veracruz. Anuario Estadístico.

ÍNDICES DE DESERCIÓN Y REPROBACIÓN EN NIVELES SELECCIONADOS, CICLO ESCOLAR 2020-2021 (%)

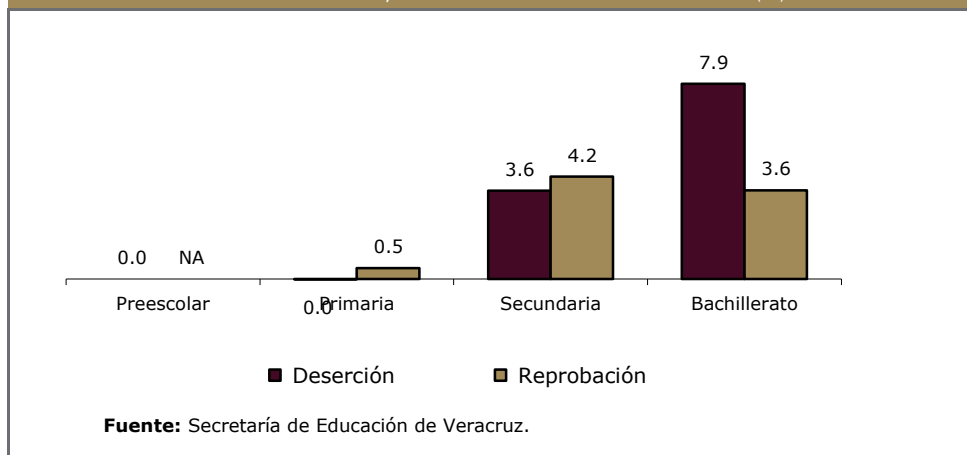

ANALFABETISMO, 2020

Indicador	Valor
Población de 6 a 14 años que sabe leer y escribir ^{a/}	88.9%
Población del 15 años y más	73,194
Población de 15 años y más analfabeta	6,036
Tasa de analfabetismo	8.2%

Fuente: INEGI. Censo Nacional de Población y Vivienda 2020.

EDUCANDOS ALFABETIZADOS, ALFABETIZADORES,
BIBLIOTECAS PÚBLICAS Y BECAS, 2018

Indicador	Valor
Educandos alfabetizados	530
Alfabetizadores	30
Bibliotecas ^{a/}	43
Becas otorgadas ^{b/}	150

a/ Se refiere a las ubicadas en los centros de educación básica y media superior, y superior.

b/ Corresponde a 2018.

Fuente: INEGI. Proyecto de Integración de Información Estadística y Geográfica Estatal (IIEGE).

CARACTERÍSTICAS DEL SECTOR SALUD, 2018

Institución	Unidades de consulta externa	Consultas externas otorgadas	Hospitales	Médicos ^{a/}
Total	21	186,081	2	88
IMSS	ND	84,410	1	ND
ISSSTE	1	14,281	0	13
PEMEX	0	0	0	0
SEDENA	0	0	0	0
SEMAR	0	0	0	0
IMSS-PROSPERA	12	39,162	0	13
SS	8	48,228	1	62

a/ Comprende: médicos generales, especialistas, residentes, pasantes, odontólogos y en otras labores.

Fuente: INEGI. Proyecto de Integración de Información Estadística y Geográfica Estatal (IIEGE).

ATENCIÓN MÉDICA, 2018

Indicador	Valor
Médicos por cada 1,000 habitantes ^{a/}	0.9
Población usuaria de los servicios médicos ^{b/}	93,709
Afiliados al Seguro Popular	46,508
Consultas externas otorgadas por el Seguro Popular	48,662

a/ Estimado por la Subsecretaría de Planeación, con información del INEGI. Datos al 2018.

b/ Se refiere al segmento de población derechohabiente y potencial que hace uso de los servicios institucionales de atención médica, al menos una vez durante el año de referencia.

Fuente: INEGI. Proyecto de Integración de Información Estadística y Geográfica Estatal (IIEGE).

URBANIZACIÓN, 2018

Indicador	Valor
Fuentes de abastecimiento de agua ^{a/}	3,369
Volumen promedio diario de extracción (miles de metros cúbicos)	24.0
Plantas potabilizadoras de agua	0
Capacidad instalada (litros por segundo)	0.0
Volumen suministrado anual de agua potable (millones de metros cúbicos)	0.0
Tomas domiciliarias de agua potable instaladas ^{b/}	32,938
Sistemas de drenaje y alcantarillado	35
Localidades con el servicio de drenaje y alcantarillado	35
Tomas instaladas de energía eléctrica ^{c/}	39,281
Localidades con el servicio de energía eléctrica ^{d/}	153

a/ Comprende: arroyos, esteros, galerías, lagunas, norias, pozas, presas y ríos.

b/ Corresponde al año 2016.

c/ Comprende agrícolas, alumbrado público, bombeo de aguas potables y negras, domésticas, industriales y de servicios. Año 2016.

d/ Corresponde al año 2016.

Fuente: INEGI. Proyecto de Integración de Información Estadística y Geográfica Estatal (IIEGE).

CARACTERÍSTICAS DE LAS VIVIENDAS, 2020

Indicador	Viviendas	Porcentaje
Viviendas particulares habitadas	30,807	
Con disponibilidad de agua entubada	29,565	96.0
Con disponibilidad de drenaje	28,580	93.5
Con disponibilidad de energía eléctrica	30,220	98.9
Con disponibilidad de sanitario o excusado	29,205	95.6
Con piso de:		
Cemento o firme	21,839	70.9
Tierra	1,995	6.5
Madera, mosaico y otros recubrimientos	6,861	22.3
Con disposición de bienes y tecnologías de la información y la comunicación		
Automóvil o camioneta	10,313	33.5
Televisor	26,524	86.1
Refrigerador	27,110	88.0
Lavadora	22,358	72.6
Computadora	6,057	19.7
Aparato para oír radio	18,063	58.6
Línea telefónica fija	6,141	19.9
Teléfono celular	26,159	84.9
Internet	11,601	37.7

Fuente: INEGI. Censo de Población y Vivienda 2020.

POBREZA, 2015

Indicador	Personas	Porcentaje
Población en situación de pobreza	56,793	51.2
Población en situación de pobreza moderada	47,643	42.9
Población en situación de pobreza extrema	9,149	8.2
Población vulnerable por carencia social	32,822	29.6
Población vulnerable por ingreso	5,269	4.7
Población no pobre y no vulnerable	16,081	14.5

Fuente: CONEVAL.

ÍNDICE DE REZAGO SOCIAL, 2015 y 2020

Concepto	Valor
2015	
Grado de rezago social	Bajo
Lugar a nivel estatal	179
2020	
Grado de rezago social	Bajo
Lugar a nivel estatal	174

Fuente: CONEVAL.

MARGINACIÓN, 2020

Concepto	Referencia
Grado de marginación	Bajo
Índice de marginación	55.5
Lugar que ocupa en el contexto estatal	168
Lugar que ocupa en el contexto nacional	1,534
Población analfabeta de 15 años o más	8.3%
Población sin primaria completa de 15 años o más	42.7%
Ocupantes en viviendas sin drenaje ni servicio sanitario exclusivo	2.4%
Ocupantes en viviendas sin energía eléctrica	0.8%
Ocupantes en viviendas sin agua entubada	3.3%
Viviendas con algún nivel de hacinamiento	21.5%
Ocupantes en viviendas con piso de tierra	6.0%
Población en localidades con menos de 5 000 habitantes	50.8%
Población ocupada con ingreso de hasta 2 salarios mínimos	80.6%

Fuente: CONAPO. Índice de Marginación por Entidad Federativa y Municipio, 2020.

6. ECONOMÍA

EMPLERO, 2020

Indicador	Valor
Población de 12 años y más	77,546
Población económicamente activa	46,579
PEA ocupada	45,973
Sector primario	25.2%
Sector secundario	15.3%
Sector terciario	58.6%
No especificado	1.0%
PEA desocupada	606
Población no económicamente activa	30,716
Estudiantes	8,288
Quehaceres del hogar	16,430
Jubilados y pensionados	2,323
Incapacitados permanentes	1,717
Otro tipo	1,958
Tasa de participación económica	60.1%
Tasa de ocupación	98.7%

Fuente: INEGI. Censo de Población y Vivienda 2020.

AGRICULTURA, 2019

Principales cultivos	Superficie sembrada (Hectáreas)	Superficie cosechada (Hectáreas)	Volumen (Toneladas)	Valor (Miles de pesos)
Total	35,829.3	34,310.6	1,435,106.8	1,308,121.9
Caña de azúcar	20,558.3	19,069.6	1,283,681.0	958,719.3
Maíz grano	9,997.0	9,997.0	37,716.3	170,767.6
Pastos y praderas	2,782.0	2,782.0	92,501.5	86,587.0

NOTA: El total de superficie sembrada, cosechada y el valor de la producción incluyen el resto de cultivos del municipio.

Fuente: SADER. Servicio de Información y Estadística Agroalimentaria y Pesquera.

GANADERÍA Y AVICULTURA, 2020

Especie	Volumen de producción en pie (Toneladas)	Valor de producción en pie (Miles de pesos)	Volumen de producción de carne en canal (Toneladas)	Valor de producción de carne en canal (Miles de pesos)
Total	NA	303,622.9	NA	336,195.2
Bovino	6,595.6	214,602.9	3,581.7	235,021.8
Porcino	2,141.0	57,631.7	1,670.5	67,728.4
Ovino	237.6	7,210.1	123.5	8,052.8
Caprino	0.0	0.0	0.0	0.0
Ave a/	861.4	22,500.1	660.5	23,601.5
Guajolotes	38.9	1,678.1	27.5	1,790.7

Superficie dedicada a la ganadería (Hectáreas)

43,296.0

a/ Comprende pollos de engorda, progenitora pesada y reproductora pesada.

Fuente: SADER. Servicio de Información y Estadística Agroalimentaria y Pesquera.

PRINCIPALES CARACTERÍSTICAS DE LAS UNIDADES ECONÓMICAS, 2018

Indicador	Valor
Unidades económicas	4,234
Personal ocupado total	12,885
Personal ocupado dependiente de la razón social total	11,752
Personal ocupado dependiente de la razón social remunerado	6,047
Personal ocupado no dependiente de la razón social	1,133
Total de remuneraciones (miles de pesos)	576,204
Producción bruta total (miles de pesos)	5,808,864
Consumo intermedio (miles de pesos)	2,194,743
Valor agregado censal bruto (miles de pesos)	3,614,121
Formación bruta de capital fijo (miles de pesos)	179,874
Variación total de existencias (miles de pesos)	2,332
Total de activos fijos (miles de pesos)	3,150,476

Fuente: INEGI. Censos Económicos 2019.

7. COMUNICACIONES Y TRANSPORTES

RED CARRETERA, 2019

Tipo	Longitud (Kilómetros)
Total en el municipio	258.7
Troncal federal pavimentada	84.8
Alimentadoras estatales pavimentadas	58.0
Alimentadoras estatales revestidas	35.2
Caminos rurales pavimentados	9.2
Caminos rurales revestidos	71.5

NOTA: El total puede no coincidir con el desglose ya que incluye alimentadoras estatales de terracería y caminos rurales de terracería.

Fuente: INEGI. Proyecto de Integración de Información Estadística y Geográfica Estatal (IIEGE).

VEHÍCULOS DE MOTOR, 2019

Tipo	Tipo de servicio			Total
	Oficial	Público	Particular	
Automóviles	0	575	17,485	18,060
Camiones de pasajeros	0	60	25	85
Camiones y camionetas para carga	2	78	15,601	15,681
Motocicletas	0	NA	7,064	7,064

Fuente: INEGI. Proyecto de Integración de Información Estadística y Geográfica Estatal (IIEGE).

PUNTOS DE SERVICIO POSTAL, 2019

Concepto	Total
Puntos de servicio postal	2
Personal ocupado	8

NOTA: Existen municipios que reportan oficinas postales sin personal ocupado debido a que se trata de agencias o expendios propiedad de terceros, cuyo personal no pertenece a Correos de México.

Fuente: INEGI. Proyecto de Integración de Información Estadística y Geográfica Estatal (IIEGE).

8. FINANZAS PÚBLICAS

EVOLUCIÓN DE LOS INGRESOS EJERCIDOS, 2016-2020
(MILES DE PESOS)

Indicador	2016	2017	2018	2019 a/	2020 a/
Total	260,321	0	260,321	301,138	312,682
Impuestos	11,866	0	11,866	14,155	13,502
Predial	8,004	0	8,004	9,639	8,362
Traslado de dominio de bienes inmuebles	2,974	0	2,974	ND	3,207
Otros b/	1	0	1	5	1,933
Derechos	10,018	0	10,018	10,984	12,773
Productos	994	0	994	250	78
Aprovechamientos	1,753	0	1,753	2,128	1,720
Contribuciones de mejoras	178	0	178	109	427
Participaciones	95,708	0	95,708	138,501	132,954
Participaciones federales	95,708	0	95,708	138,501	132,954
Participaciones estatales	NA	NA	NA	NA	0
Aportaciones federales y estatales	104,726	0	104,726	130,650	145,678
Aportaciones del Ramo general 33	104,726	0	104,726	142	0
FISM	0	0	0	70,032	0
FORTAMUNDF	0	0	0	71,669	0
Otros ingresos c/	35,255	0	35,255	4	5,550

a/ Se refiere a la Ley de Ingresos y a los acuerdos de distribución de los recursos del Ramo 33.

b/ Comprende los impuestos sobre los ingresos, accesorios, contribución adicional sobre ingresos municipales e impuestos de ejercicios fiscales anteriores.

c/ Comprende por cuenta de terceros, financiamiento, disponibilidad inicial y "otros ingresos".

Fuente: INEGI. Estadística de finanzas públicas estatales y municipales; Leyes de Ingresos y acuerdos de distribución de los recursos del Ramo 33.

EVOLUCIÓN DE LOS EGRESOS EJERCIDOS, 2016-2019
(MILES DE PESOS)

Indicador	2016	2017	2018	2019
Total	260,321	0	308,599	347,073
Servicios personales	62,633	0	78,657	86,910
Materiales y suministros	18,469	0	23,747	22,648
Servicios generales	38,027	0	45,428	47,598
Transferencias, asignaciones, subsidios y otras ayudas	4,829	0	6,869	47,598
Bienes muebles, inmuebles e intangibles	7,053	0	10,588	9,009
Inversión pública	105,453	0	123,391	139,980
Otros egresos a/	0	0	0	0
Deuda pública	11,550	0	19,920	23,380

a/ Comprende: inversión financiera, aplicación de recursos federales y estatales, por cuenta de terceros, disponibilidad final y "otros egresos".

Fuente: INEGI. Estadística de finanzas públicas estatales y municipales.

SIGLAS Y GLOSARIO

SIGLAS

CONAPO	Consejo Nacional de Población.
CONEVAL	Consejo Nacional de Evaluación de la Política de Desarrollo Social.
FISM	Fondo de Aportaciones para la Infraestructura Social Municipal.
FORTAMUNDF	Fondo de Aportaciones para el Fortalecimiento de los Municipios.
IMSS	Instituto Mexicano del Seguro Social.
INEGI	Instituto Nacional de Estadística y Geografía.
INVEDEM	Instituto Veracruzano de Desarrollo Municipal.
ISSSTE	Instituto de Seguridad y Servicios Sociales de los Trabajadores del Estado.
NA	No aplicable.
ND	No disponible.
NS	No significativo.
P/	Cifras preliminares.
PEMEX	Petróleos Mexicanos.
PNUD	Programa de las Naciones Unidas para el Desarrollo México.
SADER	Secretaría de Agricultura y Desarrollo Rural.
SEDENA	Secretaría de la Defensa Nacional.
SEFIPLAN	Secretaría de Finanzas y Planeación del Gobierno de Veracruz de Ignacio de la Llave.
SEMAR	Secretaría de Marina
SEV	Secretaría de Educación del Gobierno de Veracruz de Ignacio de la Llave.
SS	Secretaría de Salud del Gobierno del Estado de Veracruz de Ignacio de la Llave.

GLOSARIO

Edad mediana. Medida que divide a la población en dos grupos numéricamente iguales de acuerdo a su edad. La mitad de los casos quedan por debajo de la mediana y la mitad por encima.

Índice de deserción. Número de alumnos que abandonan la escuela entre ciclos consecutivos antes de concluir el nivel educativo, por cada cien alumnos matriculados al inicio de cursos del nivel educativo.

Índice de eficiencia terminal. Número de alumnos que egresan de cierto nivel o tipo educativo en un determinado ciclo escolar por cada cien alumnos de nuevo ingreso, inscritos tantos ciclos escolares atrás como dure el nivel o tipo educativo en cuestión.

Índice de marginación. Medida sintética de cuatro dimensiones y nueve formas (indicadores) de exclusión, que mide a la población que no participa del disfrute de bienes y servicios esenciales para el desarrollo de sus capacidades básicas.

Índice de masculinidad. Relación del número de hombres por cada 100 mujeres.

Índice de reprobación. Número de alumnos que no aprobaron un determinado grado, por cada cien matriculados en el mismo, al final del ciclo escolar.

Índice rezago social. Es una medida ponderada que resumen cuatro indicadores de carencias sociales (educación, salud, servicios básicos y espacios en la vivienda) en un solo índice que tiene como finalidad ordenar a las unidades de observación según sus carencias sociales.

No pobres y no vulnerables. Aquella población cuyo ingreso es superior a la línea de bienestar y que no tiene ninguna de las carencias sociales que se utilizan en la medición de la pobreza.

Pobreza. Una persona se encuentra en situación de pobreza cuando tiene al menos una carencia social (en los seis indicadores de rezago educativo, acceso a servicios de salud, acceso a la seguridad social, calidad y espacios de la vivienda, servicios básicos en la vivienda y acceso a la alimentación) y su ingreso es insuficiente para adquirir los bienes y servicios que requiere para satisfacer sus necesidades alimentarias y no alimentarias.

Población Económicamente Activa (PEA). Es aquella comprende a las personas de 12 años y más que tuvieron vínculo con la actividad económica (población ocupada) o que lo buscaron (población desocupada) en la semana de referencia del Censo 2010.

Pobreza extrema. Una persona se encuentra en situación de pobreza extrema cuando tiene tres o más carencias, de seis posibles, dentro del Índice de Privación Social y que, además, se encuentra por debajo de la línea de bienestar mínimo. Las personas en esta situación disponen de un ingreso tan bajo que, aun si lo dedicase por completo a la adquisición de alimentos, no podría adquirir los nutrientes necesarios para tener una vida sana.

Pobreza moderada. Es aquella persona que siendo pobre, no es pobre extrema. La incidencia de pobreza moderada se obtiene al calcular la diferencia entre la incidencia de la población en pobreza menos la de la población en pobreza extrema.

Tasa de ocupación. es el porcentaje que representa la población ocupada respecto a la población económicamente activa.

Tasa de participación económica. Es el porcentaje que representa la población económicamente activa respecto a la población de 12 años y más.

Vulnerables por carencias sociales. Aquella población que presenta una o más carencias sociales, pero cuyo ingreso es superior a la línea de bienestar.

Vulnerables por Ingresos. Aquella población que no presenta carencias sociales pero cuyo ingreso es inferior o igual a la línea de bienestar.