



VERACRUZ
GOBIERNO
DEL ESTADO



SEFIPLAN
Secretaría de Finanzas
y Planeación



Comité Estatal de Información
Estadística y Geográfica de Veracruz

Sistema de Información Estadística y Geográfica del Estado
de Veracruz de Ignacio de la Llave (SIEGVER)

CUADERNILLOS MUNICIPALES, 2022

Tlaquilpa

Contenido

	Página
1. Geografía	1
2. Gobierno	2
3. Demografía	2
4. Desarrollo social	4
5. Economía	7
6. Comunicaciones y transportes	8
7. Finanzas públicas	9

Dirección General de Planeación y Evaluación

Subsecretaría de Planeación



1. GEOGRAFÍA

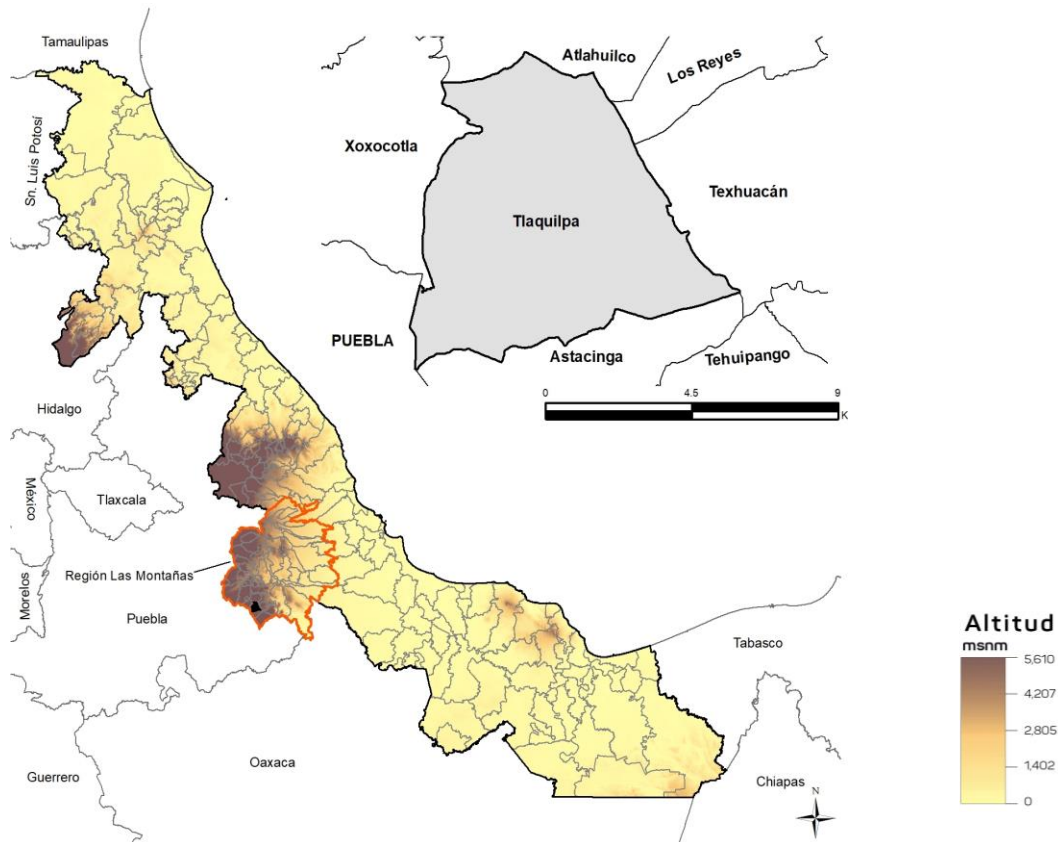

Fuente: DGPE de la SEFIPLAN con base en el INEGI, Marco Geoestadístico Nacional y Municipal, 2020.

UBICACIÓN

Entre los paralelos 18° 34' y 18° 39' de latitud norte; los meridianos 97° 02' y 97° 09' de longitud oeste; altitud entre 1,840 y 2,700 m.

LÍMITES

Colinda al norte con los municipios de Xoxocotla, Atlahuilco, Los Reyes y Texhuacán; al este con los municipios de Texhuacán y Astacinga; al sur con el municipio de Astacinga y el estado de Puebla; al oeste con el estado de Puebla y el municipio de Xoxocotla.

CLIMA

Templado húmedo con abundantes lluvias en verano (94%), templado subhúmedo con lluvias en verano (5%) y semicálido húmedo con lluvias todo el año (1%).

Rango de temperatura
Rango de precipitación

12 – 20°C
1 100 – 2 100 mm

Fuente: DGPE de la SEFIPLAN con base en el INEGI, Prontuario de Información Geográfica Municipal de los Estados Unidos Mexicanos, 2010.

DATOS GEOGRÁFICOS

Indicador	Valor
Cabecera municipal	Tlaquilpa
Localidades en 2020	67
Urbanas	0
Rurales	67
Superficie	57.2 km ²
Porcentaje del territorio estatal	0.1%
Densidad poblacional en 2020	138.7 hab/km ²

Fuente: DGPE de la SEFIPLAN con base en el INEGI, Censo de Población y Vivienda, 2020 y Marco Geoestadístico Municipal, 2010.

2. GOBIERNO

GOBIERNO

Presidente(a) municipal 2022-2025	Otilio Salas Cervantes
Partido o coalición	¡PODEMOS!
Dirección municipal	Domicilio Conocido, Zona Centro, C.P. 94800
Teléfono	(271) 714- 7861
Página web	www.tlaquilpa.gob.mx
Distrito electoral local	22 Zongolica
Representante	Dip. José Luis Tehuintle Xocoa (PT)
Distrito electoral federal	XVIII Zongolica
Representante	XVIII. Dip. Itzel Aleli Domínguez Zopiyactle (PVEM)

Fuente: DGPE de la SEFIPLAN con base en la Cámara de Diputados, LXV Legislatura, Listado de Diputados por Estado, 2022; INE, Descriptivo de la Distritación Federal, Veracruz, 2017.

3. DEMOGRAFÍA

EVOLUCIÓN DE LA POBLACIÓN 1995-2020

Año	Total	Hombres	Mujeres	Proporción Estatal (%)
2020	7,933	3,711	4,222	0.10
2015	7,709	3,600	4,109	0.10
2010	7,151	3,333	3,818	0.09
2005	6,554	3,058	3,496	0.09
2000	6,263	3,026	3,237	0.09
1995	5,444	2,686	2,758	0.08

Fuente: DGPE de la SEFIPLAN con base en el INEGI, Censos y Conteos de Población y Vivienda, 1995 a 2020. Encuesta Intercensal, 2015.

TASA DE CRECIMIENTO MEDIA

Periodo	Tasa (%)
2015-2020	0.57
2010-2015	1.59
2005-2010	1.89
2000-2005	0.80

Fuente: DGPE de la SEFIPLAN, estimaciones con base en el INEGI, Censos y Conteos de Población y Vivienda, 1995 a 2020. Encuesta Intercensal, 2015.

HABITANTES EN PRINCIPALES LOCALIDADES, 2020

Localidad	Habitantes
Tlaquilpa	808
Pitzcuautila	573
Tlaquetzaltitla	499
Vista Hermosa	403
Loma de Xocuapa	366
Resto de localidades	5,284

Fuente: DGPE de la SEFIPLAN con base en el INEGI, Censo de Población y Vivienda, 2020.

POBLACIÓN POR TAMAÑO DE LOCALIDAD, 2020

Ámbito	Habitantes
Tamaño	
Rural	7,933
Menos de 500 habitantes	6,552
500 a 2,499 habitantes	1,381
Urbano	0
2,500 a 14,999 habitantes	0
15,000 y más habitantes	0

Fuente: DGPE de la SEFIPLAN con base en el INEGI, Censo de Población y Vivienda, 2020.

ESTADÍSTICAS VITALES, 2020

Indicador	Valor
Nacimientos	146
Defunciones generales	47
Defunciones infantiles a/	1
Matrimonios	40
Divorcios	0

a/ Se refiere a menores de un año.

Fuente: DGPE de la SEFIPLAN con base en el INEGI, Información Estadística y Geográfica de los Estados para México en Cifras (IEGEMC), 2021

RAZÓN DE MASCULINIDAD Y EDAD MEDIANA, 2020

Indicador	Valor
Índice de masculinidad	87.9
Edad mediana (años)	24
Hombres	22
Mujeres	25

Fuente: DGPE de la SEFIPLAN con base en el INEGI, Censo de Población y Vivienda, 2020.

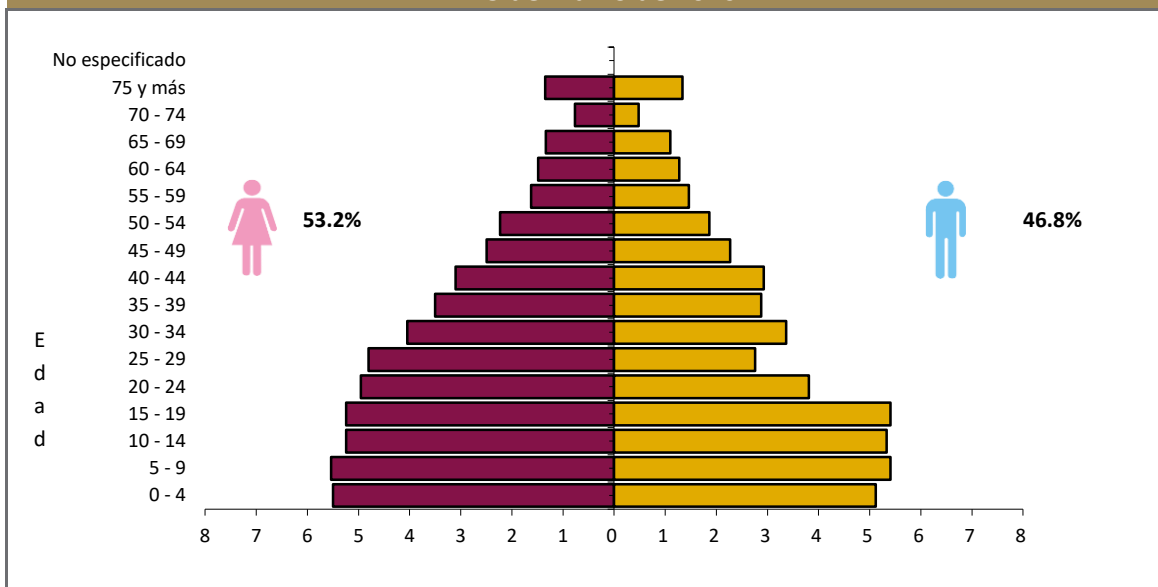
POBLACIÓN POR GRUPO QUINQUENAL DE EDAD SEGÚN SEXO (%)
Al 15 de marzo de 2020

Fuente: DGPE de la SEFIPLAN con base en el INEGI, Censo de Población y Vivienda, 2020.

POBLACIÓN POR GRUPOS DE EDAD, 2020

Grupo de edad	Habitantes
Infantil (0-14 años)	2,549
Joven y adulta (15-64 años)	4,879
Tercera edad (65 años y más)	505

NOTA: Excluye a la población que no especificó su edad, por lo que la suma puede no coincidir con el total de población expresado en el cuadro de la evolución de la población.

Fuente: DGPE de la SEFIPLAN con base en el INEGI, Censo de Población y Vivienda, 2020.

POBLACIÓN INDÍGENA, 2020

Indicador	Valor
Población en hogares indígenas a/	7,851
Población de 3 años o más hablante de lengua indígena	
Total	6,831
Hombres	3,164
Mujeres	3,667
Población de 3 años y más que habla lengua indígena	91.59%
Hablantes de lengua indígena que no hablan español	7.64%
Lengua principal	Náhuatl

a/ Se refiere a la población en hogares donde el jefe (a) o su cónyuge habla alguna lengua indígena.

Fuente: DGPE de la SEFIPLAN con base en el INEGI, Censo de Población y Vivienda, 2020.

4. DESARROLLO SOCIAL

CARACTERÍSTICAS DEL SECTOR EDUCATIVO, CICLO ESCOLAR 2021-2022

Nivel educativo	Escuelas	Docentes	Grupos	Alumnos		
				Hombres	Mujeres	Total
Total	47	116	108	996	1,040	2,036
Educación inicial	2	2	2	14	25	39
Educación especial	0	0	0	0	0	0
Preescolar	20	26	24	184	182	366
Primaria	22	64	62	552	550	1,102
Secundaria	2	19	14	176	173	349
Profesional técnico	0	0	0	0	0	0
Bachillerato	1	5	6	70	110	180
Técnico superior universitario	0	0	0	0	0	0
Normal	0	0	0	0	0	0
Licenciatura Univ. y Tec.	0	0	0	0	0	0
Posgrado Univ. y Tec.	0	0	0	0	0	0
Educación para adultos	0	0	0	0	0	0
Formación para el trabajo	0	0	0	0	0	0

Fuente: DGPE con base en la SEV, Información Estadística del Sistema Educativo Estatal, 2022.

ÍNDICES DE DESERCIÓN Y REPROBACIÓN EN NIVELES SELECCIONADOS, CICLO ESCOLAR 2021-2022 (%)

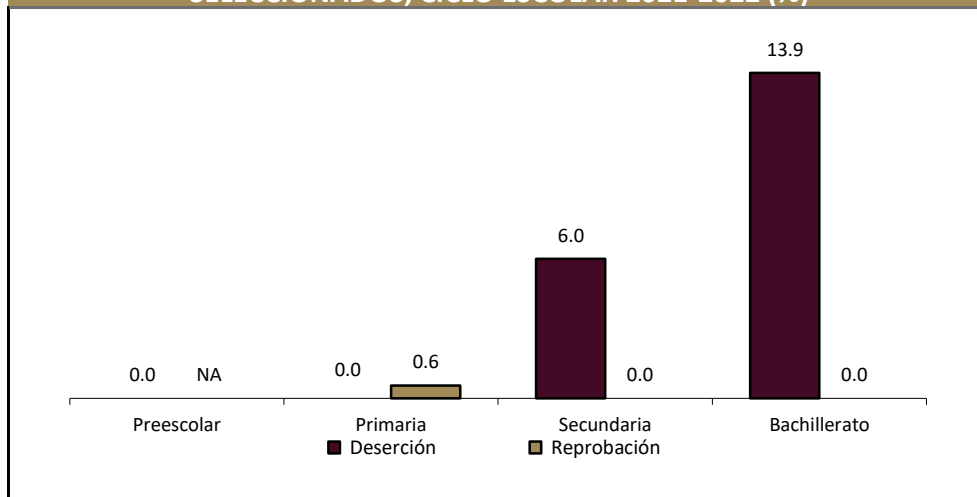

Fuente: DGPE con base en la SEV, Información Estadística del Sistema Educativo Estatal, 2022.

ANALFABETISMO, 2020

Indicador	Valor
Población de 6 a 14 años que sabe leer y escribir	84.5%
Población del 15 años y más	5,384
Población de 15 años y más analfabeta	1,360
Tasa de analfabetismo	25.3%

Fuente: DGPE de la SEFIPLAN con base en el INEGI, Censo Nacional de Población y Vivienda, 2020.

EDUCANDOS ALFABETIZADOS, ALFABETIZADORES, BIBLIOTECAS PÚBLICAS Y BECAS, 2020

Indicador	Valor
Educandos alfabetizados	0
Alfabetizadores	3
Bibliotecas a/	0
Becas otorgadas b/	124

a/ Se refiere a las ubicadas en los centros de educación básica y media superior, y superior.

b/ Las becas otorgadas se refieren a todos los niveles escolares.

Fuente: DGPE de la SEFIPLAN con base en el INEGI, IEGEMC, 2021.

CARACTERÍSTICAS DEL SECTOR SALUD, 2019

Institución	Unidades de consulta externa	Consultas externas otorgadas	Hospitales	Médicos a/
Total	2	26	1	26
IMSS	0	0	0	0
ISSSTE	0	ND	0	ND
PEMEX	0	0	0	0
SEDENA	0	0	0	0
SEMAR	0	ND	0	ND
IMSS-PROSPERA	ND	ND	0	ND
SS	2	0	1	26

a/ Comprende: médicos generales, especialistas, residentes, pasantes, odontólogos y en otras labores.

Fuente: DGPE de la SEFIPLAN con base en el INEGI, Información Estadística y Geográfica Estatal (IIEGE), 2020.

ATENCIÓN MÉDICA, 2019

Indicador	Valor
Médicos por cada 1,000 habitantes a/	3.3
Población usuaria de los servicios médicos b/	10,152
Afiliados al Seguro Popular	9,489
Consultas externas otorgadas por el Seguro Popular	9,796

a/ Estimaciones con base en el INEGI, IIEGE, 2020.

b/ Se refiere al segmento de población derechohabiente y potencial que hace uso de los servicios institucionales de atención médica, al menos una vez durante el año de referencia.

Fuente: DGPE de la SEFIPLAN con base en el INEGI, Información Estadística y Geográfica Estatal (IIEGE), 2020.

URBANIZACIÓN, 2018

Indicador	Valor
Fuentes de abastecimiento de agua a/	71
Volumen promedio diario de extracción (miles de metros cúbicos)	2
Plantas potabilizadoras de agua	0
Capacidad instalada (litros por segundo)	0
Volumen suministrado anual de agua potable (millones de metros cúbicos)	0
Tomas domiciliarias de agua potable instaladas	1,537
Sistemas de drenaje y alcantarillado	1
Localidades con el servicio de drenaje y alcantarillado	1
Tomas instaladas de energía eléctrica b/	1,392
Localidades con el servicio de energía eléctrica	15

a/ Comprende: arroyos, esteros, galerías, lagunas, norias, pozas, presas y ríos, 2019.

b/ Comprende agrícolas, alumbrado público, bombeo de aguas potables y negras, domésticas, industriales y de servicios, 2019.

Fuente: DGPE de la SEFIPLAN con base en el INEGI, Información Estadística y Geográfica Estatal (IIEGE), 2020.

CARACTERÍSTICAS DE LAS VIVIENDAS, 2020

Indicador	Viviendas	Porcentaje
Viviendas particulares habitadas	1,897	
Con disponibilidad de agua entubada	1,680	88.6
Con disponibilidad de drenaje	200	10.5
Con disponibilidad de energía eléctrica	1,877	99.0
Con disponibilidad de sanitario o excusado	1,878	99.1
Con piso de:		
Cemento o firme	1,332	70.2
Tierra	475	25.0
Madera, mosaico y otros recubrimientos	89	4.7
Con disposición de bienes y tecnologías de la información y la comunicación		
Automóvil o camioneta	230	12.1
Televisor	1,096	57.8
Refrigerador	394	20.8
Lavadora	160	8.4
Computadora	49	2.6
Aparato para oír radio	921	48.6
Línea telefónica fija	29	1.5
Teléfono celular	1,356	71.5
Internet	104	5.5

Fuente: DGPE de la SEFIPLAN con base en el INEGI, Censo de Población y Vivienda, 2020.

POBREZA, 2020

Indicador	Personas	Porcentaje
Población en situación de pobreza	7,710	93.9
Población en situación de pobreza moderada	3,799	46.3
Población en situación de pobreza extrema	3,911	47.6
Población vulnerable por carencia social	472	5.8
Población vulnerable por ingreso	10	0.1
Población no pobre y no vulnerable	19	0.2

Fuente: DGPE de la SEFIPLAN con base en el CONEVAL, Medición de la Pobreza, Estados Unidos Mexicanos, 2010- 2020.

ÍNDICE DE REZAGO SOCIAL, 2015 y 2020

Concepto	Valor
2015	
Grado de rezago social	Muy alto
Lugar a nivel estatal	11
2020	
Grado de rezago social	Muy alto
Lugar a nivel estatal	8

Fuente: DGPE de la SEFIPLAN con base en el CONEVAL, 2015 Y 2020.

MARGINACIÓN, 2020

Concepto	Referencia
Grado de marginación	Alto
Índice de marginación	49.3
Lugar que ocupa en el contexto estatal	29
Lugar que ocupa en el contexto nacional	273
Población analfabeta de 15 años o más	25.3%
Población sin primaria completa de 15 años o más	66.7%
Ocupantes en viviendas sin drenaje ni servicio sanitario exclusivo	0.5%
Ocupantes en viviendas sin energía eléctrica	0.6%
Ocupantes en viviendas sin agua entubada	10.6%
Viviendas con algún nivel de hacinamiento	29.1%
Ocupantes en viviendas con piso de tierra	24.9%
Población en localidades con menos de 5 000 habitantes	100.0%
Población ocupada con ingreso de hasta 2 salarios mínimos	95.2%

Fuente: DGPE de la SEFIPLAN con base en la CONAPO, Índice de Marginación por Entidad Federativa y Municipio, 2020.

5. ECONOMÍA

EMPLEO, 2020

Indicador	Valor
Población de 12 años y más	5,909
Población económicamente activa	2,292
PEA ocupada	2,227
Sector primario	49.5%
Sector secundario	27.3%
Sector terciario	22.6%
No especificado	0.6%
PEA desocupada	65
Población no económicamente activa	3,600
Estudiantes	804
Quehaceres del hogar	2,253
Jubilados y pensionados	3
Incapacitados permanentes	55
Otro tipo	485
Tasa de participación económica	38.8%
Tasa de ocupación	97.2%

Fuente: DGPE de la SEFIPLAN con base en el INEGI, Censo de Población y Vivienda, 2020.

AGRICULTURA, 2021

Principales cultivos	Superficie sembrada (Hectáreas)	Superficie cosechada (Hectáreas)	Volumen (Toneladas)	Valor (Miles de pesos)
Total	907.3	907.0	879.8	4,632,847.6
Maíz grano	840.0	840.0	789.6	3,563,614.8
Frijol	50.0	50.0	22.0	315,007.9
Manzana	10.0	10.0	36.0	335,025.0

NOTA: El total de superficie sembrada, cosechada y el valor de la producción incluyen el resto de cultivos del municipio.

Fuente: DGPE de la SEFIPLAN con base en la SADER, Sistema de Información Agroalimentaria y Pesquera, 2022.

GANADERÍA Y AVICULTURA, 2021

Especie	Volumen de producción en pie (Toneladas)	Valor de producción en pie (Miles de pesos)	Volumen de producción de carne en canal (Toneladas)	Valor de producción de carne en canal (Miles de pesos)
Total	NA	3,322.7	NA	3,996.7
Bovino	16.2	554.9	8.5	595.7
Porcino	62.0	1,612.8	47.7	2,189.1
Ovino	15.6	569.7	8.1	590.9
Caprino	6.3	217.4	3.3	221.5
Ave a/	9.3	276.3	7.3	287.2
Guajolotes	2.0	91.7	1.5	112.4

Superficie dedicada a la ganadería (Hectáreas)

2,402.0

a/ Comprende pollos de engorda, progenitora pesada y reproductora pesada.

Fuente: DGPE de la SEFIPLAN con base en la SADER, Sistema de Información Agroalimentaria y Pesquera, 2022.

PRINCIPALES CARACTERÍSTICAS DE LAS UNIDADES ECONÓMICAS, 2018

Indicador	Valor
Unidades económicas	109
Personal ocupado total	250
Personal ocupado dependiente de la razón social total	242
Personal ocupado dependiente de la razón social remunerado	42
Personal ocupado no dependiente de la razón social	8
Total de remuneraciones (miles de pesos)	2,220
Producción bruta total (miles de pesos)	13,895
Consumo intermedio (miles de pesos)	5,931
Valor agregado censal bruto (miles de pesos)	7,964
Formación bruta de capital fijo (miles de pesos)	0
Variación total de existencias (miles de pesos)	223
Total de activos fijos (miles de pesos)	6,661

Fuente: DGPE de la SEFIPLAN con base en el INEGI, Censos Económicos, 2019.

6. COMUNICACIONES Y TRANSPORTES**RED CARRETERA, 2020**

Tipo	Longitud (Kilómetros)
Total en el municipio	27.5
Troncal federal pavimentada	0.0
Alimentadoras estatales pavimentadas	7.9
Alimentadoras estatales revestidas	5.3
Caminos rurales pavimentados	0.0
Caminos rurales revestidos	14.3

NOTA: El total puede no coincidir con el desglose ya que incluye alimentadoras estatales de terracería y caminos rurales de terracería.

Fuente: DGPE de la SEFIPLAN con base en el INEGI, Información Estadística y Geográfica de los Estados para México en Cifras (IEGEMC), 2021.

VEHÍCULOS DE MOTOR, 2020

Tipo	Tipo de servicio			Total
	Oficial	Público	Particular	
Automóviles	0	16	209	225
Camiones de pasajeros	0	0	1	1
Camiones y camionetas para carga	0	3	454	457
Motocicletas	0	NA	16	16

Fuente: DGPE de la SEFIPLAN con base en el INEGI, Información Estadística y Geográfica de los Estados para México en cifras (IEGEMC), 2021.

PUNTOS DE SERVICIO POSTAL, 2020

Concepto	Total
Puntos de servicio postal	1
Personal ocupado	0

NOTA: Existen municipios que reportan oficinas postales sin personal ocupado debido a que se trata de agencias o expendios propiedad de terceros, cuyo personal no pertenece a Correos de México

Fuente: DGPE de la SEFIPLAN con base en el INEGI, IEGEMC, 2021.

7. FINANZAS PÚBLICAS

EVOLUCIÓN DE LOS INGRESOS EJERCIDOS, 2016-2020 (MILES DE PESOS)

Indicador	2016	2017	2018	2019 a/	2020 a/
Total	29,726	0	29,726	44,191	45,714
Impuestos	490	0	490	355	406
Predial	220	0	220	232	255
Traslado de dominio de bienes inmuebles	2	0	2	7	15
Otros b/	0	0	0	116	136
Derechos	178	0	178	163	203
Productos	158	0	158	73	35
Aprovechamientos	35	0	35	0	7
Contribuciones de mejoras	3	0	3	0	0
Participaciones	11,293	0	11,293	17,017	17,681
Participaciones federales	11,293	0	11,293	17,017	17,681
Participaciones estatales	NA	NA	NA	NA	NA
Aportaciones federales y estatales	15,588	0	15,588	26,583	27,381
Aportaciones del Ramo general 33	14,752	0	14,752	24,810	27,047
FISM	0	0	0	19,612	21,702
FORTAMUNDF	0	0	0	5,199	5,346
Otros ingresos c/	1,983	0	1,983	0	0

a/ Se refiere a la Ley de Ingresos y a los acuerdos de distribución de los recursos del Ramo 33.

b/ Comprende los impuestos sobre los ingresos, accesorios, contribución adicional sobre ingresos municipales e impuestos de ejercicios.

c/ Comprende por cuenta de terceros, financiamiento, disponibilidad inicial y "otros ingresos".

Fuente: DGPE de la SEFIPLAN con base en el INEGI, Estadísticas de las finanzas públicas estatales y municipales, 2022; Gaceta Oficial del Estado de Veracruz; Leyes de Ingresos, 2021, y Acuerdos de distribución de los recursos del Ramo 33, 2021.

EVOLUCIÓN DE LOS EGRESOS EJERCIDOS, 2017-2020 (MILES DE PESOS)

Indicador	2017	2018	2019	2020
Total	0	38,948	44,191	45,714
Servicios personales	0	6,594	8,558	9,306
Materiales y suministros	0	1,948	3,145	4,007
Servicios generales	0	2,583	4,111	2,829
Transferencias, asignaciones, subsidios y otras ayudas	0	504	4,111	503
Bienes muebles, inmuebles e intangibles	0	4,355	85	73
Inversión pública	0	19,964	25,895	27,651
Otros egresos a/	0	0	0	1,071
Deuda pública	0	1,748	270	274

a/ Comprende: inversión financiera, aplicación de recursos federales y estatales, por cuenta de terceros, disponibilidad final y "otros egresos".

Fuente: DGPE de la SEFIPLAN con base en el INEGI, Estadística de finanzas públicas estatales y municipales, 2022; Gaceta Oficial del Estado de Veracruz; Leyes de Ingresos, 2021, y Acuerdos de distribución de los recursos del Ramo 33, 2021.

SIGLAS Y GLOSARIO

SIGLAS

CEIEG Veracruz	Comité Estatal de Información Estadística y Geográfica del estado de Veracruz de Ignacio de la Llave.
CONAPO	Consejo Nacional de Población.
CONEVAL	Consejo Nacional de Evaluación de la Política de Desarrollo Social.
DGPE	Dirección General de Planeación y Evaluación; de la Subsecretaría de Planeación de la SEFIPLAN.
FISM	Fondo de Aportaciones para la Infraestructura Social Municipal.
FORTAMUNDF	Fondo de Aportaciones para el Fortalecimiento de los Municipios.
IMSS	Instituto Mexicano del Seguro Social.
INEGI	Instituto Nacional de Estadística y Geografía.
ISSSTE	Instituto de Seguridad y Servicios Sociales de los Trabajadores del Estado.
NA	No aplicable.
ND	No disponible.
NS	No significativo.
P/	Cifras preliminares.
PEMEX	Petróleos Mexicanos.
PNUD	Programa de las Naciones Unidas para el Desarrollo México.
SADER	Secretaría de Agricultura y Desarrollo Rural.
SEDENA	Secretaría de la Defensa Nacional.
SEFIPLAN	Secretaría de Finanzas y Planeación del Gobierno de Veracruz de Ignacio de la Llave.
SEMAR	Secretaría de Marina
SEV	Secretaría de Educación del Gobierno de Veracruz de Ignacio de la Llave.
SS	Secretaría de Salud del Gobierno del Estado de Veracruz de Ignacio de la Llave.

GLOSARIO

Edad mediana. Medida que divide a la población en dos grupos numericamente iguales de acuerdo a su edad. La mitad de los casos quedan por debajo de la mediana y la mitad por encima.

Índice de deserción. Número de alumnos que abandonan la escuela entre ciclos consecutivos antes de concluir el nivel educativo, por cada cien alumnos matriculados al inicio de cursos del nivel educativo.

Índice de marginación. Medida sintética de cuatro dimensiones y nueve formas (indicadores) de exclusión, que mide a la población que no participa del disfrute de bienes y servicios esenciales para el desarrollo de sus capacidades básicas.

Índice de masculinidad. Relación del número de hombres por cada 100 mujeres.

Índice de reprobación. Número de alumnos que no aprobaron un determinado grado, por cada cien matriculados en el mismo, al final del ciclo escolar.

Índice rezago social. Es una medida ponderada que resumen cuatro indicadores de carencias sociales (educación, salud, servicios básicos y espacios en la vivienda) en un solo índice que tiene como finalidad ordenar a las unidades de observación según sus carencias sociales.

No pobres y no vulnerables: Aquella población cuyo ingreso es superior a la línea de bienestar y que no tiene ninguna de las carencias sociales que se utilizan en la medición de la pobreza.

Pobreza: Una persona se encuentra en situación de pobreza cuando tiene al menos una carencia social (en los seis indicadores de rezago educativo, acceso a servicios de salud, acceso a la seguridad social, calidad y espacios de la vivienda, servicios básicos en la vivienda y acceso a la alimentación) y su ingreso es insuficiente para adquirir los bienes y servicios que requiere para satisfacer sus necesidades alimentarias y no alimentarias.

Población Económicamente Activa (PEA): Es aquella comprende a las personas de 12 años y más que tuvieron vínculo con la actividad económica (población ocupada) o que lo buscaron (población desocupada) en la semana de referencia del Censo 2010.

Pobreza extrema: Una persona se encuentra en situación de pobreza extrema cuando tiene tres o más carencias, de seis posibles, dentro del Índice de Privación Social y que, además, se encuentra por debajo de la línea de bienestar mínimo. Las personas en esta situación disponen de un ingreso tan bajo que, aun si lo dedicase por completo a la adquisición de alimentos, no podría adquirir los nutrientes necesarios para tener una vida sana.

Pobreza moderada: Es aquella persona que siendo pobre, no es pobre extrema. La incidencia de pobreza moderada se obtiene al calcular la diferencia entre la incidencia de la población en pobreza menos la de la población en pobreza extrema.

Tasa de ocupación: Es el porcentaje que representa la población ocupada respecto a la población económicamente activa.

Tasa de participación económica: Es el porcentaje que representa la población económicamente activa respecto a la población de 12 años y más.

Vulnerables por carencias sociales: Aquella población que presenta una o más carencias sociales, pero cuyo ingreso es superior a la línea de bienestar.

Vulnerables por Ingresos: Aquella población que no presenta carencias sociales pero cuyo ingreso es inferior o igual a la línea de bienestar.