



VERACRUZ
GOBIERNO
DEL ESTADO



SEFIPLAN
Secretaría de Finanzas
y Planeación



Comité Estatal de Información
Estadística y Geográfica de Veracruz

Sistema de Información Estadística y Geográfica del Estado
de Veracruz de Ignacio de la Llave (SIEGVER)

CUADERNILLOS MUNICIPALES

Edición 2023

Alvarado

Contenido

	Página
1. Geografía	2
2. Medio Ambiente	3
3. Gobierno	3
4. Demografía	4
5. Desarrollo social	5
6. Economía	9
7. Comunicaciones y transportes	10
8. Finanzas públicas	12

Subsecretaría de Planeación

Dirección General de Planeación y Evaluación



1. GEOGRAFÍA

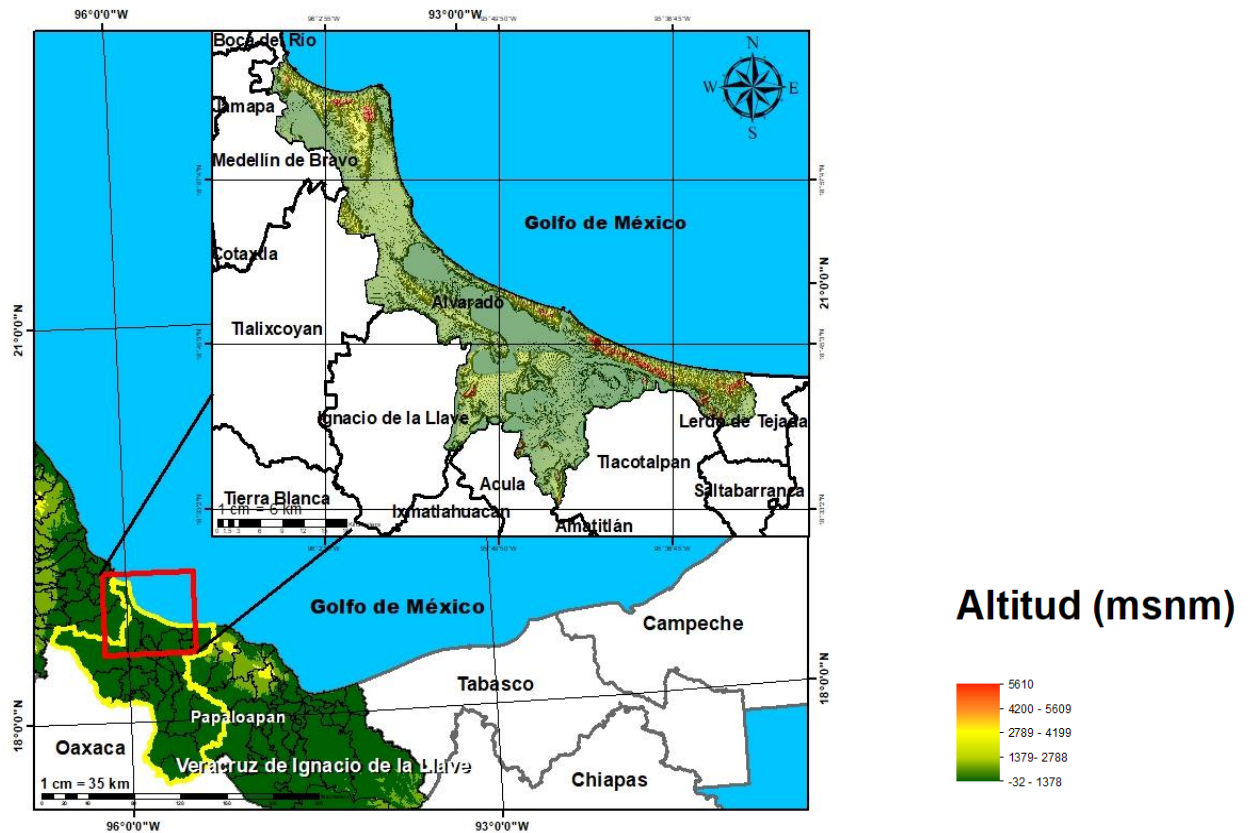

Fuente: DGPE de la SEFIPLAN con base en el INEGI, Marco Geoestadístico, 2021.

UBICACIÓN

Entre los paralelos 18° 34' y 19° 06' de latitud norte; los meridianos 95° 31' y 96° 07' de longitud oeste; altitud entre 5 y 100 m.

LÍMITES

Colinda al norte con el municipio de Boca del Río y el Golfo de México; al este con el Golfo de México y los municipios de Lerdo de Tejada y Tlacotalpan; al sur con los municipios de Tlacotalpan, Acula, Ixmiquahuacan e Ignacio de la Llave; al oeste con los municipios de Ignacio de la Llave, Tlaxiucoyan, Medellín y Boca del Río.

CLIMA

Cálido subhúmedo con lluvias en verano, de mayor humedad (79%), cálido húmedo con abundantes lluvias en verano (19%) y cálido subhúmedo con lluvias en verano, de humedad media (2%).

Rango de temperatura
Rango de precipitación

24 – 28°C
1 400 – 2 100 mm

Fuente: DGPE de la SEFIPLAN con base en el INEGI, Prontuario de Información Geográfica Municipal de los Estados Unidos Mexicanos, 2010.

DATOS GEOGRÁFICOS

Indicador	Valor
Cabecera municipal	Alvarado
Localidades en 2020	216
Urbanas	2
Rurales	214
Superficie	828.1 km ²
Porcentaje del territorio estatal	1.2%
Densidad poblacional en 2020	68.9 hab/km ²

Fuente: DGPE de la SEFIPLAN con base en el INEGI, Censo de Población y Vivienda 2020; e INEGI, Marco Geoestadístico, 2021.

2. MEDIO AMBIENTE

USO DE SUELO Y VEGETACIÓN, 2018

Tipo de superficie	Superficie (Km ²)
Superficie continental	828.1
Agricultura	12.6
Pastizal	14.9
Pastizal CULTIVADO	317.2
Bosque	0.0
Selva	0.0
Matorral xerófilo	0.0
Otros tipos de vegetación	216.8
Vegetación secundaria	70.9
Áreas sin vegetación	9.4
Cuerpos de agua	169.3
Áreas urbanas	17.0

NOTA: La información se elaboró por el INEGI en el periodo de 2017 – 2021 y se derivó con base en la información de la serie VI (2016). La última actualización en el CM correspondía a 2005 (serie III) de ahí la pertinencia y relevancia de su actualización en la edición 2023.

Fuente: DGPE de la SEFIPLAN con base en el INEGI, Uso del Suelo y Vegetación serie VII, base 2018; e INEGI, Marco Geoestadístico, 2021.

3. GOBIERNO

GOBIERNO, 2023

Presidente(a) municipal 2022-2025	Lizzette Álvarez Vera
Partido o coalición	Coalición Juntos Haremos Historia en Veracruz (PVEM)
Dirección municipal	Parque 15 de Octubre S/N, Zona Centro, C.P. 95270
Teléfono	(297) 973-0569
Página web	www.alvarado.gob.mx
Distrito electoral local	16 Boca del Río
Representante	Dip. Jaime Enrique De la Garza Martínez (PAN)
Distrito electoral federal	XIX San Andrés Tuxtla
Representante	XIX. Dip. Paola Tenorio Adame (MORENA)

Fuente: DGPE de la SEFIPLAN con base en la Cámara de Diputados, LXV Legislatura, Listado de Diputados por Estado, 2023; INE, Descriptivo de la Distribución Federal, Veracruz, 2017.

ÍNDICE DE CAPACIDADES FUNCIONALES MUNICIPALES (ICFM), 2016 y 2018

Índice	2016	2018
Subíndice		
Capacidades Funcionales Municipales (ICFM)	0.711	0.355
Capacidades para involucrar actores relevantes	0.300	0.100
Capacidades para diagnosticar	1.000	0.100
Capacidades para formular políticas y estrategias	0.700	0.925
Capacidades para presupuestar, gestionar e implementar	1.000	0.644
Capacidades para evaluar	0.422	0.100

NOTA: El Índice de Capacidades Funcionales Municipales (ICFM) es un indicador compuesto que mide el grado de desarrollo de cinco competencias en las administraciones públicas municipales. Cada uno de los rubros define un subíndice que va de 0 a 1, donde el valor más alto significa mejores destrezas.

Fuente: DGPE de la SEFIPLAN con base en el PNUD en México, Informe de Desarrollo Humano Municipal 2010-2020: una década de transformaciones locales en México, 2023.

4. DEMOGRAFÍA**EVOLUCIÓN DE LA POBLACIÓN, 1995-2020**

Año	Total	Hombres	Mujeres	Proporción Estatal (%)
2020	57,035	27,938	29,097	0.71
2015	52,927	25,983	26,944	0.65
2010	51,955	25,615	26,340	0.68
2005	48,178	24,065	24,113	0.68
2000	49,499	25,012	24,487	0.72
1995	48,490	24,485	24,005	0.72

Fuente: DGPE de la SEFIPLAN con base en el INEGI: Censos y Conteos de Población y Vivienda, 1995 a 2020. y Encuesta Intercensal, 2015.

TASA DE CRECIMIENTO MEDIA

Periodo	Tasa (%)
2015-2020	1.51
2010-2015	0.39
2005-2010	1.63
2000-2005	-0.48

Fuente: DGPE de la SEFIPLAN, estimaciones con base en el INEGI: Censos y Conteos de Población y Vivienda, 1995 a 2020; y Encuesta Intercensal, 2015.

HABITANTES EN PRINCIPALES LOCALIDADES, 2020

Localidad	Habitantes
Alvarado	20,797
Antón Lizardo	6,284
Lomas del Sol	2,177
Playas del Conchal	1,889
Paso Nacional	1,828
Resto de localidades	24,060

Fuente: DGPE de la SEFIPLAN con base en el INEGI, Censo de Población y Vivienda, 2020.

POBLACIÓN POR TAMAÑO DE LOCALIDAD, 2020

Ámbito Tamaño	Habitantes
Rural	29,954
Menos de 500 habitantes	9,504
500 a 2,499 habitantes	20,450
Urbano	27,081
2,500 a 14,999 habitantes	6,284
15,000 y más habitantes	20,797

Fuente: DGPE de la SEFIPLAN con base en el INEGI, Censo de Población y Vivienda, 2020.

ESTADÍSTICAS VITALES, 2020

Indicador	Valor
Nacimientos	617
Defunciones generales	569
Defunciones infantiles a/	8
Matrimonios	185
Divorcios	15

a/ Se refiere a menores de un año.

Fuente: DGPE de la SEFIPLAN con base en el INEGI, IEGEMC, 2021.

RAZÓN DE MASCULINIDAD Y EDAD MEDIANA, 2020

Indicador	Valor
Índice de masculinidad	96.0
Edad mediana (años)	35
Hombres	34
Mujeres	36

Fuente: DGPE de la SEFIPLAN con base en el INEGI, Censo de Población y Vivienda, 2020.

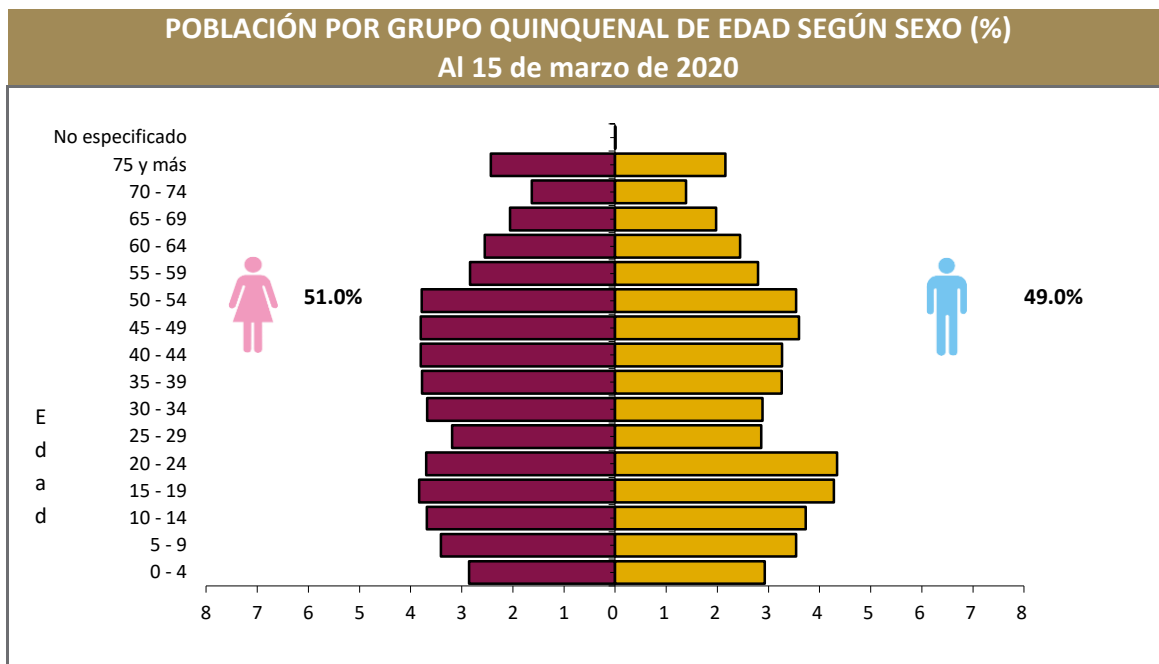

Fuente: DGPE de la SEFIPLAN con base en el INEGI, Censo de Población y Vivienda, 2020.

POBLACIÓN POR GRUPOS DE EDAD, 2020

Grupo de edad	Habitantes
Infantil (0-14 años)	11,487
Joven y adulta (15-64 años)	38,904
Tercera edad (65 años y más)	6,637

NOTA: Excluye a la población que no especificó su edad, por lo que la suma puede no coincidir con el total de población expresado en el cuadro de la evolución de la población.

Fuente: DGPE de la SEFIPLAN con base en el INEGI, Censo de Población y Vivienda, 2020.

POBLACIÓN INDÍGENA, 2020

Indicador	Valor
Población en hogares indígenas a/	380
Población de 3 años o más hablante de lengua indígena	
Total	163
Hombres	84
Mujeres	79
Población de 3 años y más que habla lengua indígena	0.30%
Hablantes de lengua indígena que no hablan español	0.00%
Lengua principal	No especificado

a/ Se refiere a la población en hogares donde el jefe (a) o su cónyuge habla alguna lengua

Fuente: DGPE de la SEFIPLAN con base en el INEGI, Censo de Población y Vivienda, 2020.

5. DESARROLLO SOCIAL

CARACTERÍSTICAS DEL SECTOR EDUCATIVO, CICLO ESCOLAR 2021-2022

Nivel educativo	Escuelas	Docentes	Grupos	Alumnos		
				Hombres	Mujeres	Total
Total	170	1,207	755	8,264	7,125	15,389
Educación inicial	2	2	8	23	23	46
Educación especial	2	11	6	51	33	84
Preescolar	55	149	149	816	761	1,577
Primaria	63	300	300	2,366	2,188	4,554
Secundaria	23	221	127	1,098	1,059	2,157
Profesional técnico	0	0	0	0	0	0
Bachillerato	17	286	111	1,227	1,266	2,493
Técnico superior universitario	0	0	0	0	0	0
Normal	0	0	0	0	0	0
Licenciatura Univ. y Tec.	2	211	0	2,385	1,319	3,704
Posgrado Univ. y Tec.	0	0	0	7	1	8
Educación para adultos	3	9	0	23	15	38
Formación para el trabajo	3	18	54	268	460	728

Fuente: DGPE con base en la SEV, Información Estadística del Sistema Educativo Estatal, 2022.

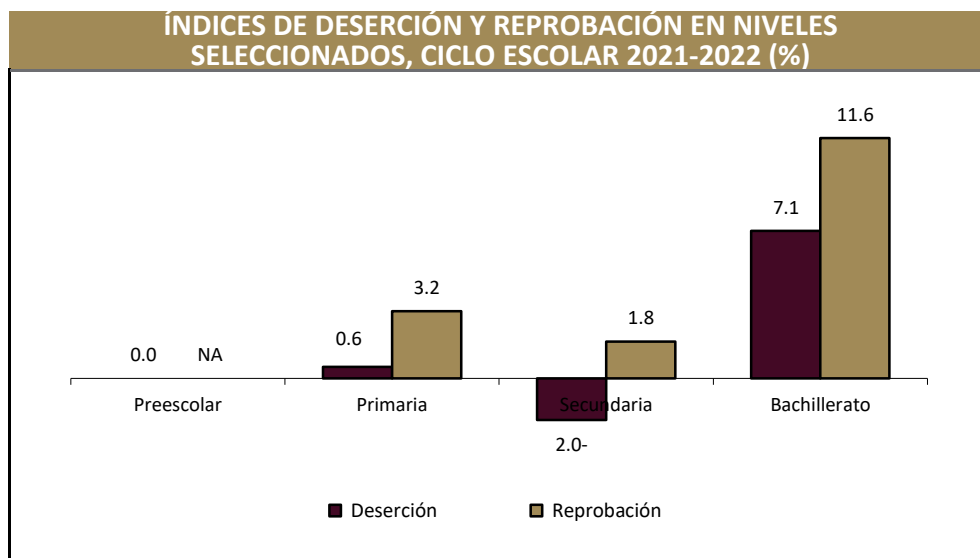

Fuente: DGPE con base en la SEV, Información Estadística del Sistema Educativo Estatal, 2022.

ANALFABETISMO, 2020

Indicador	Valor
Población de 6 a 14 años que sabe leer y escribir	90.0%
Población del 15 años y más	45,541
Población de 15 años y más analfabeta	3,077
Tasa de analfabetismo	6.8%

Fuente: DGPE de la SEFIPLAN con base en el INEGI, Censo Nacional de Población y Vivienda, 2020.

EDUCANDOS ALFABETIZADOS, ALFABETIZADORES, BIBLIOTECAS PÚBLICAS Y BECAS, 2021

Indicador	Valor
Educandos alfabetizados	4
Alfabetizadores	18
Bibliotecas a/	5
Becas otorgadas b/	200

a/ Se refiere a las ubicadas en los centros de educación básica y media superior, y superior.

b/ Se refieren a todos los niveles escolares en 2019.

Fuente: DGPE de la SEFIPLAN con base en el INEGI, IEGEMC, 2022.

CARACTERÍSTICAS DEL SECTOR SALUD, 2021

Institución	Unidades de consulta externa	Consultas externas otorgadas	Hospitales		Médicos a/
			General	Especialidad	
Total	8	103,578	1	0	45
IMSS	1	####	0	0	14
ISSSTE	ND	ND	ND	ND	ND
PEMEX	0	0	0	0	0
SEDENA	0	0	0	0	0
SEMAR	0	####	0	0	ND
IMSS-BIENESTAR	3	####	0	0	ND
SS	4	0	1	0	31

a/ Comprende: médicos generales, especialistas, residentes, pasantes, odontólogos y en otras labores.

Fuente: DGPE de la SEFIPLAN con base en el INEGI, IEGEMC, 2022.

ATENCIÓN MÉDICA, 2021

Indicador	Valor
Médicos por cada 1,000 habitantes a/	1.3
Población derechohabiente b/	17,266
Población usuaria de los servicios médicos c/	39,044
Afiliados al Seguro Popular d/	ND
Consultas externas otorgadas por el Seguro Popular d/	6,623

a/ Estimaciones con base en el INEGI, 2020 y 2022.

d/ Se refiere al conjunto de personas que por ley tienen derecho a recibir prestaciones en especie o en dinero por parte de las instituciones de seguridad social. Este grupo comprende a los asegurados directos o cotizantes, pensionados y a los familiares o beneficiarios de ambos.

c/ Se refiere al segmento de población derechohabiente y potencial que hace uso de los servicios institucionales de atención médica, al menos una vez durante el año de referencia.

d/ Se refiere a los afiliados por la Secretaría de Salubridad y Asistencia (SSA) en el Instituto de Salud para el Bienestar (INSABI) por municipio.

Fuente: DGPE de la SEFIPLAN con base en el INEGI, Censo de Población y Vivienda 2020; e INEGI, IEGEMC, 2022.

URBANIZACIÓN, 2021

Indicador	Valor
Fuentes de abastecimiento de agua a/	1,346
Volumen promedio diario de extracción (miles de metros cúbicos)	10
Plantas potabilizadoras de agua	0
Capacidad instalada (litros por segundo)	0
Volumen suministrado anual de agua potable (millones de metros cúbicos)	0
Sistemas de drenaje y alcantarillado	9
Localidades con el servicio de drenaje y alcantarillado b/	10

a/ Comprende: arroyos, esteros, galerías, lagunas, norias, pozas, presas y ríos, registrados en 2019.

b/ Información referida a la definición de "localidad" utilizada por la fuente que la genera, por lo que no es comparable con la correspondiente a la información censal.

Fuente: DGPE de la SEFIPLAN con base en el INEGI, IEGEMC, 2022.

CARACTERÍSTICAS DE LAS VIVIENDAS, 2020

Indicador	Viviendas	Porcentaje
Viviendas particulares habitadas	18,420	
Con disponibilidad de agua entubada	17,520	95.0
Con disponibilidad de drenaje	17,205	97.1
Con disponibilidad de energía eléctrica	17,616	99.4
Con disponibilidad de sanitario o excusado	17,478	98.6
Con piso de:		
Cemento o firme	9,309	50.5
Tierra	451	2.4
Madera, mosaico y otros recubrimientos	8,654	46.9
Con disposición de bienes y tecnologías de la información y la comunicación		
Automóvil o camioneta	6,304	34.2
Televisor	17,049	92.4
Refrigerador	16,806	91.1
Lavadora	15,443	83.7
Computadora	6,196	33.6
Aparato para oír radio	10,346	56.1
Línea telefónica fija	6,017	32.6
Teléfono celular	15,976	86.6
Internet	8,369	45.4

Fuente: DGPE de la SEFIPLAN con base en el INEGI, Censo de Población y Vivienda, 2020.

POBREZA, 2020

Indicador	Personas	Porcentaje
Población en situación de pobreza	15,803	30.0
Población en situación de pobreza moderada	13,936	26.5
Población en situación de pobreza extrema	1,868	3.5
Población vulnerable por carencia social	19,516	37.1
Población vulnerable por ingreso	2,580	4.9
Población no pobre y no vulnerable	14,748	28.0

Fuente: DGPE de la SEFIPLAN con base en el CONEVAL, Medición de pobreza a nivel municipal 2020 y su comparativo con los años 2010 y 2015, 2021.

ÍNDICE DE REZAGO SOCIAL, 2015 y 2020

Concepto	Valor
2015	
Grado de rezago social	Bajo
Lugar a nivel estatal	184
2020	
Grado de rezago social	Muy bajo
Lugar a nivel estatal	195

Fuente: DGPE de la SEFIPLAN con base en el CONEVAL, ÍRS 2015 y 2020, 2021.

MARGINACIÓN, 2020

Concepto	Referencia
Grado de marginación	Muy Bajo
Índice de marginación	57.5
Lugar que ocupa en el contexto estatal	195
Lugar que ocupa en el contexto nacional	2,062
Población analfabeta de 15 años o más	6.8%
Población sin primaria completa de 15 años o más	33.4%
Ocupantes en viviendas sin drenaje ni servicio sanitario exclusivo	1.2%
Ocupantes en viviendas sin energía eléctrica	0.3%
Ocupantes en viviendas sin agua entubada	4.2%
Viviendas con algún nivel de hacinamiento	15.1%
Ocupantes en viviendas con piso de tierra	1.9%
Población en localidades con menos de 5 000 habitantes	52.5%
Población ocupada con ingreso de hasta 2 salarios mínimos	59.1%

Fuente: DGPE de la SEFIPLAN con base en el CONAPO, Índice de Marginación por Entidad Federativa y Municipio, 2020.

ÍNDICE DE DESARROLLO HUMANO (IDH), 2010, 2015 y 2020

Índice	2010	2015	2020
Dimensión			
Índice de Desarrollo Humano	0.700	0.736	0.800
Grado de Desarrollo Humano	Alto	Alto	Muy Alto
Subíndice de Salud	0.838	0.824	0.898
Subíndice de Educación	0.558	0.645	0.737
Subíndice de Ingreso	0.734	0.750	0.773

NOTA: El Índice de Desarrollo Humano es un indicador compuesto que mide el grado de desarrollo de tres dimensiones esenciales para el bienestar humano: la educación, la salud y los ingresos disponibles. Así cada dimensión conforma un subíndice del IDH que van de 0 a 1, dividido en cuatro niveles: Bajo: menos de 0.55, Medio: entre 0.55 y 0.7, Alto: entre 0.7 y 0.8, y Muy Alto: mayor a 0.8.

Fuente: DGPE de la SEFIPLAN con base en el PNUD en México, Informe de Desarrollo Humano Municipal 2010-2020: una década de transformaciones locales en México, 2023.

ÍNDICE DE DESIGUALDAD DE GÉNERO (IDG) MUNICIPAL, 2020

Indicador	Hombres	Mujeres
Componente		
Índice de Desigualdad Municipal	0.380	
Índice de Empoderamiento	0.562	0.562
Índice de Mercado Laboral	0.718	0.454
Índice de Salud Reproductiva	1.000	0.045

Nota: El IDG municipal se calcula por medio de tres componentes que buscan caracterizar las diferencias de oportunidades. Cuanto menor sea su valor, menor desigualdad.

Fuente: DGPE de la SEFIPLAN con base en el PNUD en México, Informe de Desarrollo Humano Municipal 2010-2020: una década de transformaciones locales en México, 2023.

6. ECONOMÍA

EMPLEO, 2020

Indicador	Valor
Población de 12 años y más	48,088
Población económicamente activa	28,027
PEA ocupada	27,633
Sector primario	11.1%
Sector secundario	17.1%
Sector terciario	67.9%
No especificado	3.9%
PEA desocupada	394
Población no económicamente activa	19,963
Estudiantes	6,943
Quehaceres del hogar	7,989
Jubilados y pensionados	2,283
Incapacitados permanentes	553
Otro tipo	2,195
Tasa de participación económica	58.3%
Tasa de ocupación	98.6%

Fuente: DGPE de la SEFIPLAN con base en el INEGI, Censo de Población y Vivienda, 2020.

AGRICULTURA, 2022

Tres principales cultivos	Superficie sembrada (Hectáreas)	Superficie cosechada (Hectáreas)	Volumen (Toneladas)	Valor (Miles de pesos)
Total	2,250.1	2,248.1	77,883.9	143,125.2
Pastos y praderas	700.0	700.0	23,172.9	22,709.5
Maíz grano	488.0	488.0	2,467.6	11,285.4
Sandía	479.7	479.7	10,075.9	36,760.8

NOTA: El total de superficie sembrada, cosechada y el valor de la producción incluyen el resto de cultivos del municipio.

Fuente: DGPE de la SEFIPLAN con base en la SADER, SIAP, 2023.

GANADERÍA Y AVICULTURA, 2022

Especie	Volumen de producción en pie (Toneladas)	Valor de producción en pie (Miles de pesos)	Volumen de producción de carne en canal (Toneladas)	Valor de producción de carne en canal (Miles de pesos)
Total	NA	334,456.3	NA	388,811.1
Bovino	9,509.2	304,536.0	5,144.9	345,319.0
Porcino	359.8	12,049.9	536.0	25,957.6
Ovino	53.5	1,952.1	16.1	1,231.6
Caprino	6.5	212.8	3.3	239.6
Ave a/	597.5	15,115.3	464.2	15,402.7
Guajolotes	12.9	590.2	9.1	660.5

Superficie dedicada a la ganadería (Hectáreas) b/

40,309.0

a/ Comprende pollos de engorda, progenitora pesada y reproductora pesada.

b/ Corresponde al año 2017.

Fuente: DGPE de la SEFIPLAN con base en el INEGI, Anuario Estadístico y Geográfico, 2018; y la SADER, SIAP, 2023.

PRINCIPALES CARACTERÍSTICAS DE LAS UNIDADES ECONÓMICAS, 2018

Indicador	Valor
Unidades económicas	1,912
Personal ocupado total	7,849
Personal ocupado dependiente de la razón social total	7,516
Personal ocupado dependiente de la razón social remunerado	2,890
Personal ocupado no dependiente de la razón social	333
Total de remuneraciones (miles de pesos)	205,297
Producción bruta total (miles de pesos)	1,283,093
Consumo intermedio (miles de pesos)	552,571
Valor agregado censal bruto (miles de pesos)	730,522
Formación bruta de capital fijo (miles de pesos)	19,188
Variación total de existencias (miles de pesos)	6,382
Total de activos fijos (miles de pesos)	1,404,512

Fuente: DGPE de la SEFIPLAN con base en el INEGI, Censos Económicos, 2019.

7. COMUNICACIONES Y TRANSPORTES**RED CARRETERA, 2021**

Tipo	Longitud (Kilómetros)
Total en el municipio	239.0
Troncal federal pavimentada	88.0
Alimentadoras estatales pavimentadas	42.3
Alimentadoras estatales revestidas	45.5
Caminos rurales pavimentados	23.7
Caminos rurales revestidos	39.5

NOTA: El total puede no coincidir con el desglose ya que incluye alimentadoras estatales de terracería y caminos rurales de terracería.

Fuente: DGPE de la SEFIPLAN con base en el INEGI, IEGEMC, 2022.

VEHÍCULOS DE MOTOR, 2021

Tipo	Tipo de servicio			Total
	Oficial	Público	Particular	
Automóviles	0	385	8,518	8,903
Camiones de pasajeros	0	40	12	52
Camiones y camionetas para carga	0	32	3,207	3,239
Motocicletas	0	NA	2,144	2,144

Fuente: DGPE de la SEFIPLAN con base en el INEGI, IEGEMC, 2022.

ACCIDENTES DE TRÁNSITO TERRESTRE, 2021

Tipo	Número
Total	17.0
Colisiones	
Con vehículo automotor	11.0
Con motocicleta	4.0
Con peatón	0.0
Con objeto fijo	2.0
Otro a/	0.0

NOTA: Comprende sólo lo registrado en zonas urbanas y suburbanas.

a/ Comprende: colisión con animal, volcadura, caída de pasajero, salida del camino, incendio, colisión con ferrocarril, colisión con ciclista y otro.

Fuente: DGPE de la SEFIPLAN con base en el INEGI, IEGEMC, 2022.

AEROPUERTOS Y AERÓDROMOS, 2021

Concepto	Número
Aeropuertos a/	0
Nacionales	0
Internacionales	0
Aeródromos	0

a/ Comprende los aeropuertos administrados por Aeropuertos y Servicios Auxiliares (ASA), Grupo Aeroportuario de Sureste (ASUR), Gobierno del Estado y Municipal.

Fuente: DGPE de la SEFIPLAN con base en el INEGI, IEGEMC, 2022.

SUSCRIPCIONES A LÍNEAS DE TELEFONÍA FIJA, 2021

Suscripciones	Número
Total	5,950
Residenciales	5,178
No residenciales	772

Fuente: DGPE de la SEFIPLAN con base en el INEGI, IEGEMC, 2022.

PUNTOS DE SERVICIO POSTAL, 2021

Concepto	Total
Puntos de servicio postal	4
Personal ocupado	4
Correspondencia expedida (Miles de piezas)	14
Correspondencia recibida (Miles de piezas)	127

NOTA: Existen municipios que reportan oficinas postales sin personal ocupado debido a que se trata de agencias o expendios propiedad de terceros, cuyo personal no pertenece a Correos de México.

Fuente: DGPE de la SEFIPLAN con base en el INEGI, IEGEMC, 2022.

8. FINANZAS PÚBLICAS

EVOLUCIÓN DE LOS INGRESOS EJERCIDOS, 2017-2021 (MILES DE PESOS)

Indicador	2017	2018	2019	2020 a/	2021 a/
Total	208,880	199,189	243,626	244,135	235,918
Impuestos	43,362	40,642	55,250	56,824	67,131
Predial	20,111	0	17,862	17,631	25,533
Traslado de dominio de bienes inmueble	19,304	0	26,645	27,320	37,276
Otros b/	4	41	10,743	11,873	4,321
Derechos	13,392	13,999	15,006	14,987	19,846
Productos	912	752	198	27	102
Aprovechamientos	162	1,471	2,662	817	1,628
Contribuciones de mejoras	10	0	0	0	0
Participaciones	49,963	52,003	50,555	49,782	48,870
Participaciones federales	49,963	52,003	50,555	49,782	48,870
Participaciones estatales	NA	NA	NA	NA	NA
Aportaciones federales y estatales	101,079	72,737	111,032	117,652	93,711
Aportaciones del Ramo general 33	62,675	57,722	73,267	76,292	78,348
FISM	0	0	37,575	39,592	39,196
FORTAMUNDF	0	0	35,692	36,700	39,152
Otros ingresos c/	0	17,586	8,923	4,044	0

a/ Se refiere a la Ley de Ingresos y a los acuerdos de distribución de los recursos del Ramo 33.

b/ Comprende los impuestos sobre los ingresos, accesorios, contribución adicional sobre ingresos municipales e impuestos de ejercicios.

c/ Comprende por cuenta de terceros, financiamiento, disponibilidad inicial y "otros ingresos".

Fuente: DGPE de la SEFIPLAN con base en el INEGI, Estadística de Finanzas Públicas Estatales y Municipales, 2023; Gaceta Oficial del Estado de Veracruz; Leyes de Ingresos, 2022, y Acuerdos de distribución de los recursos del Ramo 33, 2022.

EVOLUCIÓN DE LOS EGRESOS EJERCIDOS, 2018-2021 (MILES DE PESOS)

Indicador	2018	2019	2020	2021
Total	254,975	243,626	244,135	229,347
Servicios personales	92,269	101,565	86,005	95,024
Materiales y suministros	16,326	17,649	20,843	32,653
Servicios generales	40,245	43,286	46,642	43,734
Transferencias, asignaciones, subsidios y otras ayudas	11,146	43,286	9,245	3,636
Bienes muebles, inmuebles e intangibles	2,837	1,054	352	15
Inversión pública	85,205	62,611	78,002	53,295
Otros egresos a/	0	0	0	0
Deuda pública	6,003	6,509	3,046	991

a/ Comprende: inversión financiera, aplicación de recursos federales y estatales, por cuenta de terceros, disponibilidad final y "otros egresos".

Fuente: DGPE de la SEFIPLAN con base en el INEGI, Estadísticas de Finanzas Públicas Estatales y Municipales, 2023; Gaceta Oficial del Estado de Veracruz; Leyes de Ingresos, 2022, y Acuerdos de distribución de los recursos del Ramo 33, 2022.

SIGLAS Y GLOSARIO

SIGLAS

CEIEG Veracruz	Comité Estatal de Información Estadística y Geográfica del Estado de Veracruz de Ignacio de la Llave.
CM	Cuadernillo Municipal.
CONAPO	Consejo Nacional de Población.
CONEVAl	Consejo Nacional de Evaluación de la Política de Desarrollo Social.
DGPE	Dirección General de Planeación y Evaluación; de la Subsecretaría de Planeación de la SEFIPLAN.
FISM	Fondo de Aportaciones para la Infraestructura Social Municipal.
FORTAMUNDF	Fondo de Aportaciones para el Fortalecimiento de los Municipios.
IEGEMC	Información Estadística y Geográfica de los Estados para México en Cifras.
IMSS	Instituto Mexicano del Seguro Social.
INEGI	Instituto Nacional de Estadística y Geografía.
ISSSTE	Instituto de Seguridad y Servicios Sociales de los Trabajadores del Estado.
NA	No aplicable.
ND	No disponible.
NS	No significativo.
P/	Cifras preliminares.
PEMEX	Petróleos Mexicanos.
PNUD	Programa de las Naciones Unidas para el Desarrollo.
SADER	Secretaría de Agricultura y Desarrollo Rural.
SEDENA	Secretaría de la Defensa Nacional.
SEFIPLAN	Secretaría de Finanzas y Planeación del Gobierno de Veracruz de Ignacio de la Llave.
SEMAR	Secretaría de Marina
SEV	Secretaría de Educación del Gobierno de Veracruz de Ignacio de la Llave.
SIAP	Servicio de Información Agroalimentaria y Pesquera.
SS	Secretaría de Salud del Gobierno del Estado de Veracruz de Ignacio de la Llave.

GLOSARIO

Edad mediana. Medida que divide a la población en dos grupos numericamente iguales de acuerdo a su edad. La mitad de los casos quedan por debajo de la mediana y la mitad por encima.

Índice de deserción. Número de alumnos que abandonan la escuela entre ciclos consecutivos antes de concluir el nivel educativo, por cada cien alumnos matriculados al inicio de cursos del nivel educativo.

Índice de marginación. Medida sintética de cuatro dimensiones y nueve formas (indicadores) de exclusión, que mide a la población que no participa del disfrute de bienes y servicios esenciales para el desarrollo de sus capacidades básicas.

Índice de masculinidad. Relación del número de hombres por cada 100 mujeres.

Índice de reprobación. Número de alumnos que no aprobaron un determinado grado, por cada cien matriculados en el mismo, al final del ciclo escolar.

Índice rezago social. Es una medida ponderada que resumen cuatro indicadores de carencias sociales (educación, salud, servicios básicos y espacios en la vivienda) en un solo índice que tiene como finalidad ordenar a las unidades de observación según sus carencias sociales.

No pobres y no vulnerables: Aquella población cuyo ingreso es superior a la línea de bienestar y que no tiene ninguna de las carencias sociales que se utilizan en la medición de la pobreza.

Pobreza: Una persona se encuentra en situación de pobreza cuando tiene al menos una carencia social (en los seis indicadores de rezago educativo, acceso a servicios de salud, acceso a la seguridad social, calidad y espacios de la vivienda, servicios básicos en la vivienda y acceso a la alimentación) y su ingreso es insuficiente para adquirir los bienes y servicios que requiere para satisfacer sus necesidades alimentarias y no alimentarias.

Población Económicamente Activa (PEA): Es aquella comprende a las personas de 12 años y más que tuvieron vínculo con la actividad económica (población ocupada) o que lo buscaron (población desocupada) en la semana de referencia del Censo 2010.

Pobreza extrema: Una persona se encuentra en situación de pobreza extrema cuando tiene tres o más carencias, de seis posibles, dentro del Índice de Privación Social y que, además, se encuentra por debajo de la línea de bienestar mínimo. Las personas en esta situación disponen de un ingreso tan bajo que, aun si lo dedicase por completo a la adquisición de alimentos, no podría adquirir los nutrientes necesarios para tener una vida sana.

Pobreza moderada: Es aquella persona que siendo pobre, no es pobre extrema. La incidencia de pobreza moderada se obtiene al calcular la diferencia entre la incidencia de la población en pobreza menos la de la población en pobreza extrema.

Tasa de ocupación: Es el porcentaje que representa la población ocupada respecto a la población económicamente activa.

Tasa de participación económica: Es el porcentaje que representa la población económicamente activa respecto a la población de 12 años y más.

Vulnerables por carencias sociales: Aquella población que presenta una o más carencias sociales, pero cuyo ingreso es superior a la línea de bienestar.

Vulnerables por Ingresos: Aquella población que no presenta carencias sociales pero cuyo ingreso es inferior o igual a la línea de bienestar.