



VERACRUZ
GOBIERNO
DEL ESTADO



SEFIPLAN
Secretaría de Finanzas
y Planeación



Comité Estatal de Información
Estadística y Geográfica de Veracruz

Sistema de Información Estadística y Geográfica del Estado
de Veracruz de Ignacio de la Llave (SIEGVER)

CUADERNILLOS MUNICIPALES

Edición 2023

Amatlán de los Reyes

Contenido

	Página
1. Geografía	2
2. Medio Ambiente	3
3. Gobierno	3
4. Demografía	4
5. Desarrollo social	5
6. Economía	9
7. Comunicaciones y transportes	10
8. Finanzas públicas	12

Subsecretaría de Planeación

Dirección General de Planeación y Evaluación



1. GEOGRAFÍA

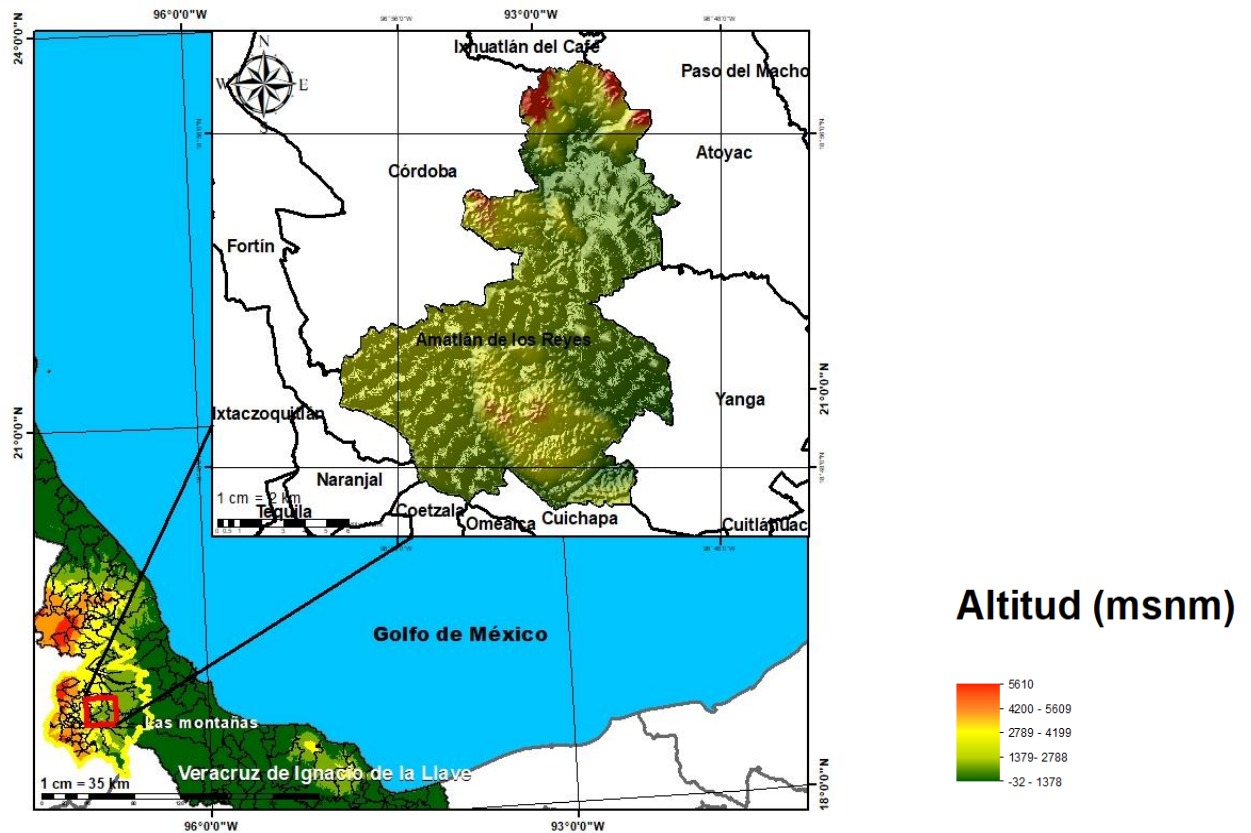

Fuente: DGPE de la SEFIPLAN con base en el INEGI, Marco Geoestadístico, 2021.

UBICACIÓN

Entre los paralelos $18^{\circ} 46'$ y $18^{\circ} 58'$ de latitud norte; los meridianos $96^{\circ} 49'$ y $96^{\circ} 58'$ de longitud oeste; altitud entre 500 y 1,300 m.

LÍMITES

Colinda al norte con los municipios de Córdoba, Ixhuatlán del Café y Atoyac; al este con los municipios de Atoyac y Yanga; al sur con los municipios de Yanga, Cuichapa, Omealca, Coetzala, Naranja y Fortín; al oeste con los municipios de Fortín y Córdoba.

CLIMA

Cálido húmedo con abundantes lluvias en verano (88%) y semicálido húmedo con abundantes lluvias en verano (12%).

Rango de temperatura
Rango de precipitación

20 – 24°C
1 900 – 2 600 mm

Fuente: DGPE de la SEFIPLAN con base en el INEGI, Prontuario de Información Geográfica Municipal de los Estados Unidos Mexicanos, 2010.

DATOS GEOGRÁFICOS

Indicador	Valor
Cabecera municipal	Amatlán de los Reyes
Localidades en 2020	75
Urbanas	4
Rurales	71
Superficie	151.4 km ²
Porcentaje del territorio estatal	0.2%
Densidad poblacional en 2020	310.1 hab/km ²

Fuente: DGPE de la SEFIPLAN con base en el INEGI, Censo de Población y Vivienda 2020; e INEGI, Marco Geoestadístico, 2021.

2. MEDIO AMBIENTE

USO DE SUELO Y VEGETACIÓN, 2018

Tipo de superficie	Superficie (Km ²)
Superficie continental	151.4
Agricultura	119.4
Pastizal	0.0
Pastizal CULTIVADO	0.0
Bosque	0.0
Selva	21.5
Matorral xerófilo	0.0
Otros tipos de vegetación	0.0
Vegetación secundaria	2.9
Áreas sin vegetación	0.0
Cuerpos de agua	0.0
Áreas urbanas	7.6

NOTA: La información se elaboró por el INEGI en el periodo de 2017 – 2021 y se derivó con base en la información de la serie VI (2016). La última actualización en el CM correspondía a 2005 (serie III) de ahí la pertinencia y relevancia de su actualización en la edición 2023.

Fuente: DGPE de la SEFIPLAN con base en el INEGI, Uso del Suelo y Vegetación serie VII, base 2018; e INEGI, Marco Geoestadístico, 2021.

3. GOBIERNO

GOBIERNO, 2023

Presidente(a) municipal 2022-2025	Luis Arturo Figueroa Vargas
Partido o coalición	Coalición Juntos Haremos Historia en Veracruz
Dirección municipal	Pascual de los Santos esq. Guerrero, Zona Centro, C.P. 94950
Teléfono	(271) 751-0010, 751-0409, 751-0668
Página web	www.amatlandelosreyes.gob.mx
Distrito electoral local	19 Córdoba
Representante	Dip. Lourdes Juárez Lara (MORENA)
Distrito electoral federal	XVI Córdoba
Representante	XVI. Dip. Martha Rosa Morales Romero (MORENA)

Fuente: DGPE de la SEFIPLAN con base en la Cámara de Diputados, LXV Legislatura, Listado de Diputados por Estado, 2023; INE, Descriptivo de la Distribución Federal, Veracruz, 2017.

ÍNDICE DE CAPACIDADES FUNCIONALES MUNICIPALES (ICFM), 2016 y 2018

Índice	2016	2018
Subíndice		
Capacidades Funcionales Municipales (ICFM)	0.111	0.320
Capacidades para involucrar actores relevantes	0.400	0.000
Capacidades para diagnosticar	0.000	0.100
Capacidades para formular políticas y estrategias	0.000	0.975
Capacidades para presupuestar, gestionar e implementar	0.000	0.489
Capacidades para evaluar	0.267	0.100

NOTA: El Índice de Capacidades Funcionales Municipales (ICFM) es un indicador compuesto que mide el grado de desarrollo de cinco competencias en las administraciones públicas municipales. Cada uno de los rubros define un subíndice que va de 0 a 1, donde el valor más alto significa mejores destrezas.

Fuente: DGPE de la SEFIPLAN con base en el PNUD en México, Informe de Desarrollo Humano Municipal 2010-2020: una década de transformaciones locales en México, 2023.

4. DEMOGRAFÍA

EVOLUCIÓN DE LA POBLACIÓN, 1995-2020

Año	Total	Hombres	Mujeres	Proporción Estatal (%)
2020	46,955	22,774	24,181	0.58
2015	45,430	21,486	23,944	0.56
2010	42,268	20,591	21,677	0.55
2005	38,287	18,314	19,973	0.54
2000	36,823	17,854	18,969	0.53
1995	36,219	17,806	18,413	0.54

Fuente: DGPE de la SEFIPLAN con base en el INEGI: Censos y Conteos de Población y Vivienda, 1995 a 2020. y Encuesta Intercensal, 2015.

TASA DE CRECIMIENTO MEDIA

Periodo	Tasa (%)
2015-2020	0.66
2010-2015	1.53
2005-2010	2.15
2000-2005	0.69

Fuente: DGPE de la SEFIPLAN, estimaciones con base en el INEGI: Censos y Conteos de Población y Vivienda, 1995 a 2020; y Encuesta Intercensal, 2015.

HABITANTES EN PRINCIPALES LOCALIDADES, 2020

Localidad	Habitantes
Amatlán de los Reyes	10,888
Peñuela	5,411
Paraje Nuevo	4,206
Guadalupe (La Patrona)	3,652
Manuel León (San José de Gracia)	2,287
Resto de localidades	20,511

Fuente: DGPE de la SEFIPLAN con base en el INEGI, Censo de Población y Vivienda, 2020.

POBLACIÓN POR TAMAÑO DE LOCALIDAD, 2020

Ámbito	Habitantes
Tamaño	
Rural	22,798
Menos de 500 habitantes	5,901
500 a 2,499 habitantes	16,897
Urbano	24,157
2,500 a 14,999 habitantes	24,157
15,000 y más habitantes	0

Fuente: DGPE de la SEFIPLAN con base en el INEGI, Censo de Población y Vivienda, 2020.

ESTADÍSTICAS VITALES, 2020

Indicador	Valor
Nacimientos	417
Defunciones generales	391
Defunciones infantiles a/	4
Matrimonios	117
Divorcios	6

a/ Se refiere a menores de un año.

Fuente: DGPE de la SEFIPLAN con base en el INEGI, IEGEMC, 2021.

RAZÓN DE MASCULINIDAD Y EDAD MEDIANA, 2020

Indicador	Valor
Índice de masculinidad	94.2
Edad mediana (años)	32
Hombres	30
Mujeres	32

Fuente: DGPE de la SEFIPLAN con base en el INEGI, Censo de Población y Vivienda, 2020.

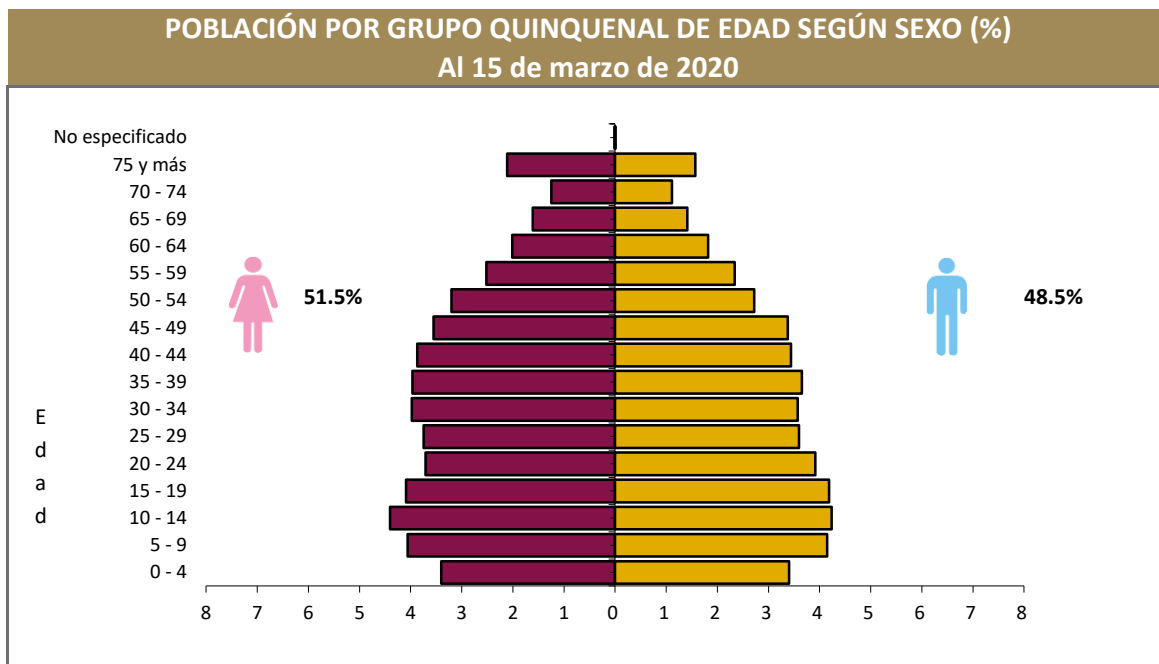

Fuente: DGPE de la SEFIPLAN con base en el INEGI, Censo de Población y Vivienda, 2020.

POBLACIÓN POR GRUPOS DE EDAD, 2020

Grupo de edad	Habitantes
Infantil (0-14 años)	11,106
Joven y adulta (15-64 años)	31,585
Tercera edad (65 años y más)	4,259

NOTA: Excluye a la población que no especificó su edad, por lo que la suma puede no coincidir con el total de población expresado en el cuadro de la evolución de la población.

Fuente: DGPE de la SEFIPLAN con base en el INEGI, Censo de Población y Vivienda, 2020.

POBLACIÓN INDÍGENA, 2020

Indicador	Valor
Población en hogares indígenas a/	1,343
Población de 3 años o más hablante de lengua indígena	
Total	608
Hombres	303
Mujeres	305
Población de 3 años y más que habla lengua indígena	1.34%
Hablantes de lengua indígena que no hablan español	0.99%
Lengua principal	Náhuatl

a/ Se refiere a la población en hogares donde el jefe (a) o su cónyuge habla alguna lengua

Fuente: DGPE de la SEFIPLAN con base en el INEGI, Censo de Población y Vivienda, 2020.

5. DESARROLLO SOCIAL

CARACTERÍSTICAS DEL SECTOR EDUCATIVO, CICLO ESCOLAR 2021-2022

Nivel educativo	Escuelas	Docentes	Grupos	Alumnos		
				Hombres	Mujeres	Total
Total	85	504	403	4,316	4,318	8,634
Educación inicial	0	0	0	0	0	0
Educación especial	0	0	0	0	0	0
Preescolar	31	80	80	486	528	1,014
Primaria	38	212	210	2,018	1,977	3,995
Secundaria	12	112	86	1,087	1,075	2,162
Profesional técnico	0	0	0	0	0	0
Bachillerato	4	34	27	314	339	653
Técnico superior universitario	0	0	0	0	0	0
Normal	0	0	0	0	0	0
Licenciatura Univ. y Tec.	0	66	0	372	371	743
Posgrado Univ. y Tec.	0	0	0	39	28	67
Educación para adultos	0	0	0	0	0	0
Formación para el trabajo	0	0	0	0	0	0

Fuente: DGPE con base en la SEV, Información Estadística del Sistema Educativo Estatal, 2022.

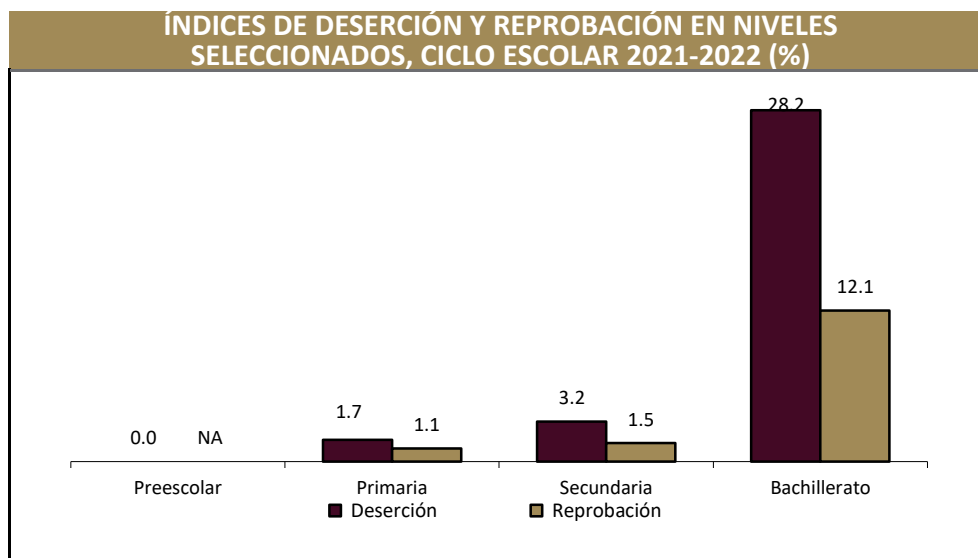

Fuente: DGPE con base en la SEV, Información Estadística del Sistema Educativo Estatal, 2022.

ANALFABETISMO, 2020

Indicador	Valor
Población de 6 a 14 años que sabe leer y escribir	90.2%
Población del 15 años y más	35,844
Población de 15 años y más analfabeta	2,050
Tasa de analfabetismo	5.7%

Fuente: DGPE de la SEFIPLAN con base en el INEGI, Censo Nacional de Población y Vivienda, 2020.

EDUCANDOS ALFABETIZADOS, ALFABETIZADORES, BIBLIOTECAS PÚBLICAS Y BECAS, 2021

Indicador	Valor
Educandos alfabetizados	5
Alfabetizadores	9
Bibliotecas a/	9
Becas otorgadas b/	157

a/ Se refiere a las ubicadas en los centros de educación básica y media superior, y superior.

b/ Se refieren a todos los niveles escolares en 2019.

Fuente: DGPE de la SEFIPLAN con base en el INEGI, IEGEMC, 2022.

CARACTERÍSTICAS DEL SECTOR SALUD, 2021

Institución	Unidades de consulta externa	Consultas externas otorgadas	Hospitales		Médicos a/
			General	Especialidad	
Total	7	12,022	0	0	18
IMSS	2	ND	0	0	1
ISSSTE	ND	ND	ND	ND	ND
PEMEX	0	0	0	0	0
SEDENA	0	0	0	0	0
SEMAR	0	0	0	0	0
IMSS-BIENESTAR	1	####	0	0	1
SS	4	0	0	0	16

a/ Comprende: médicos generales, especialistas, residentes, pasantes, odontólogos y en otras labores.

Fuente: DGPE de la SEFIPLAN con base en el INEGI, IEGEMC, 2022.

ATENCIÓN MÉDICA, 2021

Indicador	Valor
Médicos por cada 1,000 habitantes a/	2.6
Población derechohabiente b/	11,395
Población usuaria de los servicios médicos c/	34,160
Afiliados al Seguro Popular d/	ND
Consultas externas otorgadas por el Seguro Popular d/	5,225

a/ Estimaciones con base en el INEGI, 2020 y 2022.

d/ Se refiere al conjunto de personas que por ley tienen derecho a recibir prestaciones en especie o en dinero por parte de las instituciones de seguridad social. Este grupo comprende a los asegurados directos o cotizantes, pensionados y a los familiares o beneficiarios de ambos.

c/ Se refiere al segmento de población derechohabiente y potencial que hace uso de los servicios institucionales de atención médica, al menos una vez durante el año de referencia.

d/ Se refiere a los afiliados por la Secretaría de Salubridad y Asistencia (SSA) en el Instituto de Salud para el Bienestar (INSABI) por municipio.

Fuente: DGPE de la SEFIPLAN con base en el INEGI, Censo de Población y Vivienda 2020; e INEGI, IEGEMC, 2022.

URBANIZACIÓN, 2021

Indicador	Valor
Fuentes de abastecimiento de agua a/	453
Volumen promedio diario de extracción (miles de metros cúbicos)	6
Plantas potabilizadoras de agua	0
Capacidad instalada (litros por segundo)	0
Volumen suministrado anual de agua potable (millones de metros cúbicos)	0
Sistemas de drenaje y alcantarillado	20
Localidades con el servicio de drenaje y alcantarillado b/	23

a/ Comprende: arroyos, esteros, galerías, lagunas, norias, pozas, presas y ríos, registrados en 2019.

b/ Información referida a la definición de "localidad" utilizada por la fuente que la genera, por lo que no es comparable con la correspondiente a la información censal.

Fuente: DGPE de la SEFIPLAN con base en el INEGI, IEGEMC, 2022.

CARACTERÍSTICAS DE LAS VIVIENDAS, 2020

Indicador	Viviendas	Porcentaje
Viviendas particulares habitadas	13,288	
Con disponibilidad de agua entubada	12,246	92.1
Con disponibilidad de drenaje	12,015	91.6
Con disponibilidad de energía eléctrica	13,030	99.3
Con disponibilidad de sanitario o excusado	12,869	98.1
Con piso de:		
Cemento o firme	10,217	76.8
Tierra	637	4.8
Madera, mosaico y otros recubrimientos	2,430	18.3
Con disposición de bienes y tecnologías de la información y la comunicación		
Automóvil o camioneta	3,627	27.3
Televisor	11,833	89.0
Refrigerador	10,991	82.6
Lavadora	7,682	57.8
Computadora	2,767	20.8
Aparato para oír radio	9,166	68.9
Línea telefónica fija	2,958	22.2
Teléfono celular	11,203	84.2
Internet	5,436	40.9

Fuente: DGPE de la SEFIPLAN con base en el INEGI, Censo de Población y Vivienda, 2020.

POBREZA, 2020

Indicador	Personas	Porcentaje
Población en situación de pobreza	26,961	55.5
Población en situación de pobreza moderada	21,558	44.4
Población en situación de pobreza extrema	5,403	11.1
Población vulnerable por carencia social	10,973	22.6
Población vulnerable por ingreso	4,620	9.5
Población no pobre y no vulnerable	6,048	12.4

Fuente: DGPE de la SEFIPLAN con base en el CONEVAL, Medición de pobreza a nivel municipal 2020 y su comparativo con los años 2010 y 2015, 2021.

ÍNDICE DE REZAGO SOCIAL, 2015 y 2020

Concepto	Valor
2015	
Grado de rezago social	Bajo
Lugar a nivel estatal	168
2020	
Grado de rezago social	Bajo
Lugar a nivel estatal	166

Fuente: DGPE de la SEFIPLAN con base en el CONEVAL, ÍRS 2015 y 2020, 2021.

MARGINACIÓN, 2020

Concepto	Referencia
Grado de marginación	Bajo
Índice de marginación	55.4
Lugar que ocupa en el contexto estatal	166
Lugar que ocupa en el contexto nacional	1,518
Población analfabeta de 15 años o más	5.7%
Población sin primaria completa de 15 años o más	41.1%
Ocupantes en viviendas sin drenaje ni servicio sanitario exclusivo	1.5%
Ocupantes en viviendas sin energía eléctrica	0.7%
Ocupantes en viviendas sin agua entubada	7.4%
Viviendas con algún nivel de hacinamiento	22.9%
Ocupantes en viviendas con piso de tierra	4.3%
Población en localidades con menos de 5 000 habitantes	65.3%
Población ocupada con ingreso de hasta 2 salarios mínimos	81.5%

Fuente: DGPE de la SEFIPLAN con base en el CONAPO, Índice de Marginación por Entidad Federativa y Municipio, 2020.

ÍNDICE DE DESARROLLO HUMANO (IDH), 2010, 2015 y 2020

Índice	2010	2015	2020
Dimensión			
Índice de Desarrollo Humano	0.670	0.709	0.731
Grado de Desarrollo Humano	Medio	Alto	Alto
Subíndice de Salud	0.796	0.802	0.882
Subíndice de Educación	0.548	0.610	0.636
Subíndice de Ingreso	0.691	0.729	0.698

NOTA: El Índice de Desarrollo Humano es un indicador compuesto que mide el grado de desarrollo de tres dimensiones esenciales para el bienestar humano: la educación, la salud y los ingresos disponibles. Así cada dimensión conforma un subíndice del IDH que van de 0 a 1, dividido en cuatro niveles: Bajo: menos de 0.55, Medio: entre 0.55 y 0.7, Alto: entre 0.7 y 0.8, y Muy Alto: mayor a 0.8.

Fuente: DGPE de la SEFIPLAN con base en el PNUD en México, Informe de Desarrollo Humano Municipal 2010-2020: una década de transformaciones locales en México, 2023.

ÍNDICE DE DESIGUALDAD DE GÉNERO (IDG) MUNICIPAL, 2020

Indicador	Hombres	Mujeres
Componente		
Índice de Desigualdad Municipal	0.376	
Índice de Empoderamiento	0.525	0.525
Índice de Mercado Laboral	0.748	0.410
Índice de Salud Reproductiva	1.000	0.049

Nota: El IDG municipal se calcula por medio de tres componentes que buscan caracterizar las diferencias de oportunidades. Cuanto menor sea su valor, menor desigualdad.

Fuente: DGPE de la SEFIPLAN con base en el PNUD en México, Informe de Desarrollo Humano Municipal 2010-2020: una década de transformaciones locales en México, 2023.

6. ECONOMÍA

EMPLEO, 2020

Indicador	Valor
Población de 12 años y más	38,260
Población económicamente activa	21,899
PEA ocupada	21,587
Sector primario	16.4%
Sector secundario	21.0%
Sector terciario	61.9%
No especificado	0.6%
PEA desocupada	312
Población no económicamente activa	16,284
Estudiantes	5,143
Quehaceres del hogar	8,107
Jubilados y pensionados	1,123
Incapacitados permanentes	623
Otro tipo	1,288
Tasa de participación económica	57.2%
Tasa de ocupación	98.6%

Fuente: DGPE de la SEFIPLAN con base en el INEGI, Censo de Población y Vivienda, 2020.

AGRICULTURA, 2022

Tres principales cultivos	Superficie sembrada (Hectáreas)	Superficie cosechada (Hectáreas)	Volumen (Toneladas)	Valor (Miles de pesos)
Total	3,786.7	2,814.7	130,211.9	126,651.6
Café cereza	1,944.5	972.5	1,274.0	9,056.5
Caña de azúcar	1,702.0	1,702.0	128,742.3	116,672.7
Maíz grano	119.2	119.2	188.9	830.6

NOTA: El total de superficie sembrada, cosechada y el valor de la producción incluyen el resto de cultivos del municipio.

Fuente: DGPE de la SEFIPLAN con base en la SADER, SIAP, 2023.

GANADERÍA Y AVICULTURA, 2022

Especie	Volumen de producción en pie (Toneladas)	Valor de producción en pie (Miles de pesos)	Volumen de producción de carne en canal (Toneladas)	Valor de producción de carne en canal (Miles de pesos)
Total	NA	672,841.2	NA	744,535.5
Bovino	8.1	255.4	4.2	284.6
Porcino	53.0	1,797.4	415.3	21,514.9
Ovino	16.1	591.3	6.6	509.4
Caprino	0.0	0.0	0.0	0.0
Ave a/	25,158.2	670,147.0	19,421.0	722,166.0
Guajolotes	1.1	50.1	0.8	60.5

Superficie dedicada a la ganadería (Hectáreas) b/

215.0

a/ Comprende pollos de engorda, progenitora pesada y reproductora pesada.

b/ Corresponde al año 2017.

Fuente: DGPE de la SEFIPLAN con base en el INEGI, Anuario Estadístico y Geográfico, 2018; y la SADER, SIAP, 2023.

PRINCIPALES CARACTERÍSTICAS DE LAS UNIDADES ECONÓMICAS, 2018

Indicador	Valor
Unidades económicas	1,289
Personal ocupado total	6,209
Personal ocupado dependiente de la razón social total	5,634
Personal ocupado dependiente de la razón social remunerado	4,009
Personal ocupado no dependiente de la razón social	575
Total de remuneraciones (miles de pesos)	408,423
Producción bruta total (miles de pesos)	3,946,202
Consumo intermedio (miles de pesos)	3,068,194
Valor agregado censal bruto (miles de pesos)	878,008
Formación bruta de capital fijo (miles de pesos)	45,695
Variación total de existencias (miles de pesos)	-20,917
Total de activos fijos (miles de pesos)	2,130,803

Fuente: DGPE de la SEFIPLAN con base en el INEGI, Censos Económicos, 2019.

7. COMUNICACIONES Y TRANSPORTES

RED CARRETERA, 2021

Tipo	Longitud (Kilómetros)
Total en el municipio	37.3
Troncal federal pavimentada	14.3
Alimentadoras estatales pavimentadas	20.0
Alimentadoras estatales revestidas	0.0
Caminos rurales pavimentados	3.0
Caminos rurales revestidos	0.0

NOTA: El total puede no coincidir con el desglose ya que incluye alimentadoras estatales de terracería y caminos rurales de terracería.

Fuente: DGPE de la SEFIPLAN con base en el INEGI, IEGEMC, 2022.

VEHÍCULOS DE MOTOR, 2021

Tipo	Tipo de servicio			Total
	Oficial	Público	Particular	
Automóviles	0	182	4,755	4,937
Camiones de pasajeros	0	50	18	68
Camiones y camionetas para carga	0	19	3,959	3,978
Motocicletas	0	NA	1,230	1,230

Fuente: DGPE de la SEFIPLAN con base en el INEGI, IEGEMC, 2022.

ACCIDENTES DE TRÁNSITO TERRESTRE, 2021

Tipo	Número
Total	27.0
Colisiones	
Con vehículo automotor	16.0
Con motocicleta	2.0
Con peatón	1.0
Con objeto fijo	7.0
Otro a/	1.0

NOTA: Comprende sólo lo registrado en zonas urbanas y suburbanas.

a/ Comprende: colisión con animal, volcadura, caída de pasajero, salida del camino, incendio, colisión con ferrocarril, colisión con ciclista y otro.

Fuente: DGPE de la SEFIPLAN con base en el INEGI, IEGEMC, 2022.

AEROPUERTOS Y AERÓDROMOS, 2021

Concepto	Número
Aeropuertos a/	0
Nacionales	0
Internacionales	0
Aeródromos	0

a/ Comprende los aeropuertos administrados por Aeropuertos y Servicios Auxiliares (ASA), Grupo Aeroportuario de Sureste (ASUR), Gobierno del Estado y Municipal.

Fuente: DGPE de la SEFIPLAN con base en el INEGI, IEGEMC, 2022.

SUSCRIPCIONES A LÍNEAS DE TELEFONÍA FIJA, 2021

Suscripciones	Número
Total	2,839
Residenciales	2,314
No residenciales	525

Fuente: DGPE de la SEFIPLAN con base en el INEGI, IEGEMC, 2022.

PUNTOS DE SERVICIO POSTAL, 2021

Concepto	Total
Puntos de servicio postal	2
Personal ocupado	0
Correspondencia expedida (Miles de piezas)	25
Correspondencia recibida (Miles de piezas)	25

NOTA: Existen municipios que reportan oficinas postales sin personal ocupado debido a que se trata de agencias o expendios propiedad de terceros, cuyo personal no pertenece a Correos de México.

Fuente: DGPE de la SEFIPLAN con base en el INEGI, IEGEMC, 2022.

8. FINANZAS PÚBLICAS

EVOLUCIÓN DE LOS INGRESOS EJERCIDOS, 2017-2021 (MILES DE PESOS)

Indicador	2017	2018	2019	2020 a/	2021 a/
Total	87,805	89,509	116,140	114,088	122,588
Impuestos	4,592	3,634	4,734	4,568	4,165
Predial	2,177	2,522	2,981	2,962	3,304
Traslado de dominio de bienes inmueble	1,041	450	1,026	1,127	861
Otros b/	1	1	727	479	0
Derechos	3,981	3,156	4,829	4,974	5,586
Productos	7	6	543	526	233
Aprovechamientos	354	68	66	49	1
Contribuciones de mejoras	2	78	1,823	1,590	1,857
Participaciones	29,688	26,638	36,456	35,330	37,333
Participaciones federales	29,688	26,638	36,456	35,330	37,333
Participaciones estatales	NA	NA	NA	NA	NA
Aportaciones federales y estatales	47,256	48,303	67,690	67,052	72,720
Aportaciones del Ramo general 33	45,481	47,043	63,848	67,052	67,323
FISM	0	0	33,212	35,550	35,091
FORTAMUNDF	0	0	30,636	31,502	32,233
Otros ingresos c/	1,925	7,702	0	0	0

a/ Se refiere a la Ley de Ingresos y a los acuerdos de distribución de los recursos del Ramo 33.

b/ Comprende los impuestos sobre los ingresos, accesorios, contribución adicional sobre ingresos municipales e impuestos de ejercicios.

c/ Comprende por cuenta de terceros, financiamiento, disponibilidad inicial y "otros ingresos".

Fuente: DGPE de la SEFIPLAN con base en el INEGI, Estadística de Finanzas Públicas Estatales y Municipales, 2023; Gaceta Oficial del Estado de Veracruz; Leyes de Ingresos, 2022, y Acuerdos de distribución de los recursos del Ramo 33, 2022.

EVOLUCIÓN DE LOS EGRESOS EJERCIDOS, 2018-2021 (MILES DE PESOS)

Indicador	2018	2019	2020	2021
Total	105,083	116,140	114,088	120,511
Servicios personales	26,014	25,981	26,718	28,444
Materiales y suministros	7,563	6,370	7,549	7,253
Servicios generales	21,655	27,550	24,428	26,207
Transferencias, asignaciones, subsidios y otras ayudas	1,937	27,550	2,293	2,450
Bienes muebles, inmuebles e intangibles	2,819	3,860	1,456	31
Inversión pública	38,462	38,631	47,145	55,535
Otros egresos a/	0	0	4,499	0
Deuda pública	0	0	0	591

a/ Comprende: inversión financiera, aplicación de recursos federales y estatales, por cuenta de terceros, disponibilidad final y "otros egresos".

Fuente: DGPE de la SEFIPLAN con base en el INEGI, Estadísticas de Finanzas Públicas Estatales y Municipales, 2023; Gaceta Oficial del Estado de Veracruz; Leyes de Ingresos, 2022, y Acuerdos de distribución de los recursos del Ramo 33, 2022.

SIGLAS Y GLOSARIO

SIGLAS

CEIEG Veracruz	Comité Estatal de Información Estadística y Geográfica del Estado de Veracruz de Ignacio de la Llave.
CM	Cuadernillo Municipal.
CONAPO	Consejo Nacional de Población.
CONEVAL	Consejo Nacional de Evaluación de la Política de Desarrollo Social.
DGPE	Dirección General de Planeación y Evaluación; de la Subsecretaría de Planeación de la SEFIPLAN.
FISM	Fondo de Aportaciones para la Infraestructura Social Municipal.
FORTAMUNDF	Fondo de Aportaciones para el Fortalecimiento de los Municipios.
IEGEMC	Información Estadística y Geográfica de los Estados para México en Cifras.
IMSS	Instituto Mexicano del Seguro Social.
INEGI	Instituto Nacional de Estadística y Geografía.
ISSSTE	Instituto de Seguridad y Servicios Sociales de los Trabajadores del Estado.
NA	No aplicable.
ND	No disponible.
NS	No significativo.
P/	Cifras preliminares.
PEMEX	Petróleos Mexicanos.
PNUD	Programa de las Naciones Unidas para el Desarrollo.
SADER	Secretaría de Agricultura y Desarrollo Rural.
SEDENA	Secretaría de la Defensa Nacional.
SEFIPLAN	Secretaría de Finanzas y Planeación del Gobierno de Veracruz de Ignacio de la Llave.
SEMAR	Secretaría de Marina
SEV	Secretaría de Educación del Gobierno de Veracruz de Ignacio de la Llave.
SIAP	Servicio de Información Agroalimentaria y Pesquera.
SS	Secretaría de Salud del Gobierno del Estado de Veracruz de Ignacio de la Llave.

GLOSARIO

Edad mediana. Medida que divide a la población en dos grupos numericamente iguales de acuerdo a su edad. La mitad de los casos quedan por debajo de la mediana y la mitad por encima.

Índice de deserción. Número de alumnos que abandonan la escuela entre ciclos consecutivos antes de concluir el nivel educativo, por cada cien alumnos matriculados al inicio de cursos del nivel educativo.

Índice de marginación. Medida sintética de cuatro dimensiones y nueve formas (indicadores) de exclusión, que mide a la población que no participa del disfrute de bienes y servicios esenciales para el desarrollo de sus capacidades básicas.

Índice de masculinidad. Relación del número de hombres por cada 100 mujeres.

Índice de reprobiación. Número de alumnos que no aprobaron un determinado grado, por cada cien matriculados en el mismo, al final del ciclo escolar.

Índice rezago social. Es una medida ponderada que resumen cuatro indicadores de carencias sociales (educación, salud, servicios básicos y espacios en la vivienda) en un solo índice que tiene como finalidad ordenar a las unidades de observación según sus carencias sociales.

No pobres y no vulnerables: Aquella población cuyo ingreso es superior a la línea de bienestar y que no tiene ninguna de las carencias sociales que se utilizan en la medición de la pobreza.

Pobreza: Una persona se encuentra en situación de pobreza cuando tiene al menos una carencia social (en los seis indicadores de rezago educativo, acceso a servicios de salud, acceso a la seguridad social, calidad y espacios de la vivienda, servicios básicos en la vivienda y acceso a la alimentación) y su ingreso es insuficiente para adquirir los bienes y servicios que requiere para satisfacer sus necesidades alimentarias y no alimentarias.

Población Económicamente Activa (PEA): Es aquella comprende a las personas de 12 años y más que tuvieron vínculo con la actividad económica (población ocupada) o que lo buscaron (población desocupada) en la semana de referencia del Censo 2010.

Pobreza extrema: Una persona se encuentra en situación de pobreza extrema cuando tiene tres o más carencias, de seis posibles, dentro del Índice de Privación Social y que, además, se encuentra por debajo de la línea de bienestar mínimo. Las personas en esta situación disponen de un ingreso tan bajo que, aun si lo dedicase por completo a la adquisición de alimentos, no podría adquirir los nutrientes necesarios para tener una vida sana.

Pobreza moderada: Es aquella persona que siendo pobre, no es pobre extrema. La incidencia de pobreza moderada se obtiene al calcular la diferencia entre la incidencia de la población en pobreza menos la de la población en pobreza extrema.

Tasa de ocupación: Es el porcentaje que representa la población ocupada respecto a la población económicamente activa.

Tasa de participación económica: Es el porcentaje que representa la población económicamente activa respecto a la población de 12 años y más.

Vulnerables por carencias sociales: Aquella población que presenta una o más carencias sociales, pero cuyo ingreso es superior a la línea de bienestar.

Vulnerables por Ingresos: Aquella población que no presenta carencias sociales pero cuyo ingreso es inferior o igual a la línea de bienestar.