



VERACRUZ
GOBIERNO
DEL ESTADO



SEFIPLAN
Secretaría de Finanzas
y Planeación



Comité Estatal de Información
Estadística y Geográfica de Veracruz

Sistema de Información Estadística y Geográfica del Estado
de Veracruz de Ignacio de la Llave (SIEGVER)

CUADERNILLOS MUNICIPALES

Edición 2023

Angel R. Cabada

Contenido

	Página
1. Geografía	2
2. Medio Ambiente	3
3. Gobierno	3
4. Demografía	4
5. Desarrollo social	5
6. Economía	9
7. Comunicaciones y transportes	10
8. Finanzas públicas	12

Subsecretaría de Planeación

Dirección General de Planeación y Evaluación



1. GEOGRAFÍA

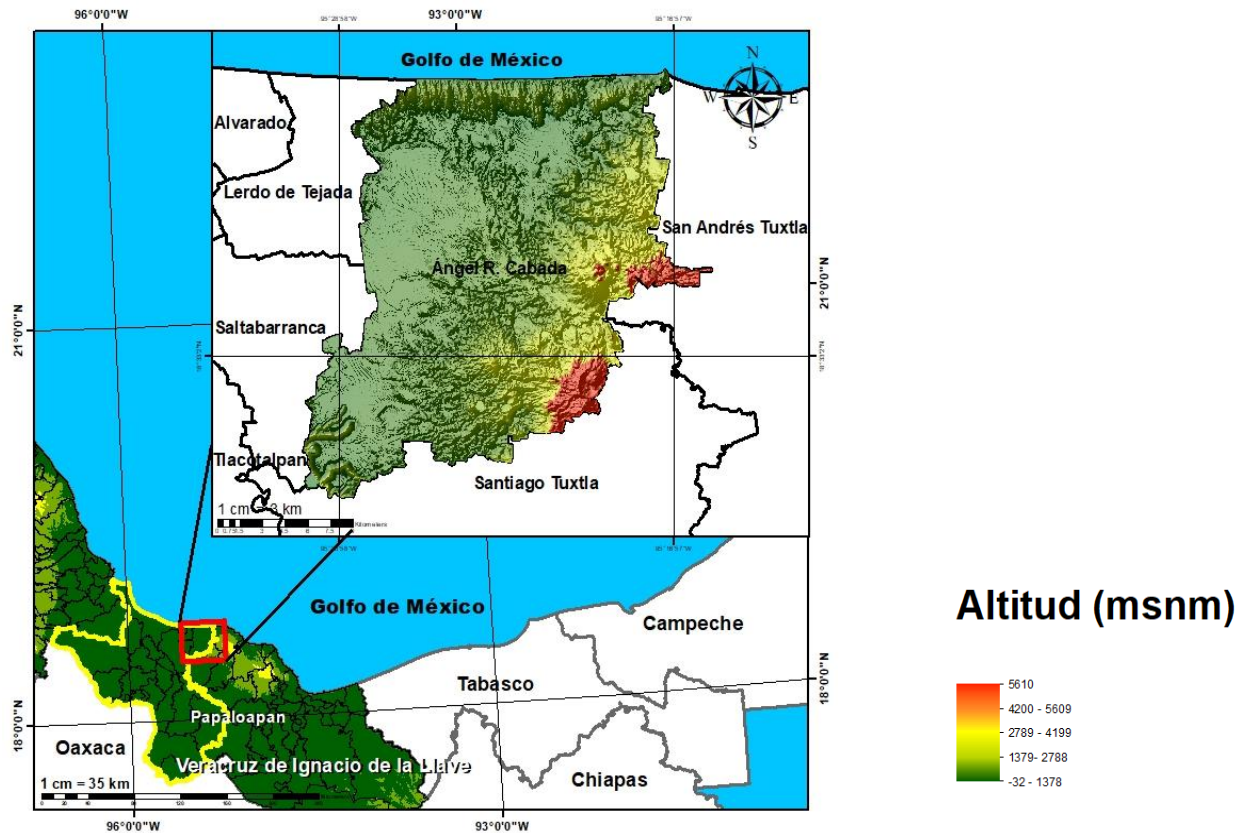

Fuente: DGPE de la SEFIPLAN con base en el INEGI, Marco Geoestadístico, 2021.

UBICACIÓN

Entre los paralelos $18^{\circ} 28'$ y $18^{\circ} 43'$ de latitud norte; los meridianos $95^{\circ} 15'$ y $95^{\circ} 31'$ de longitud oeste; altitud entre 10 y 600 m.

LÍMITES

Colinda al norte con el municipio de Lerdo de Tejada, el Golfo de México y el municipio de San Andrés Tuxtla; al este con los municipios de San Andrés Tuxtla y Santiago Tuxtla; al sur con el municipio de Santiago Tuxtla; al oeste con los municipios de Santiago Tuxtla, Saltabarranca y Lerdo de Tejada.

CLIMA

Cálido húmedo con abundantes lluvias en verano (94%), cálido húmedo con lluvias todo el año (5%) y cálido subhúmedo con lluvias en verano (1%).

Rango de temperatura
Rango de precipitación

24 – 28°C
1 900 – 3 600 mm

Fuente: DGPE de la SEFIPLAN con base en el INEGI, Prontuario de Información Geográfica Municipal de los Estados Unidos Mexicanos, 2010.

DATOS GEOGRÁFICOS

Indicador	Valor
Cabecera municipal	Angel R. Cabada
Localidades en 2020	170
Urbanas	1
Rurales	169
Superficie	430.7 km ²
Porcentaje del territorio estatal	0.6%
Densidad poblacional en 2020	78.6 hab/km ²

Fuente: DGPE de la SEFIPLAN con base en el INEGI, Censo de Población y Vivienda 2020; e INEGI, Marco Geoestadístico, 2021.

2. MEDIO AMBIENTE

USO DE SUELO Y VEGETACIÓN, 2018

Tipo de superficie	Superficie (Km ²)
Superficie continental	430.7
Agricultura	174.9
Pastizal	0.0
Pastizal CULTIVADO	208.5
Bosque	0.0
Selva	2.9
Matorral xerófilo	0.0
Otros tipos de vegetación	9.8
Vegetación secundaria	25.5
Áreas sin vegetación	1.0
Cuerpos de agua	2.5
Áreas urbanas	5.5

NOTA: La información se elaboró por el INEGI en el periodo de 2017 – 2021 y se derivó con base en la información de la serie VI (2016). La última actualización en el CM correspondía a 2005 (serie III) de ahí la pertinencia y relevancia de su actualización en la edición 2023.

Fuente: DGPE de la SEFIPLAN con base en el INEGI, Uso del Suelo y Vegetación serie VII, base 2018; e INEGI, Marco Geoestadístico, 2021.

3. GOBIERNO

GOBIERNO, 2023

Presidente(a) municipal 2022-2025	Julio Cesar García Machucho
Partido o coalición	Movimiento Regeneración Nacional (MORENA)
Dirección municipal	Primitivo R. Valencia esq. Libertad S/N, Zona Centro, C.P.95841
Teléfono	(284) 946-0042, 946-0816, 946-0817
Página web	https://angelrcabada.com.mx/
Distrito electoral local	24 Santiago Tuxtla
Representante	Dip. Janix Liliana Castro Muñoz (MORENA)
Distrito electoral federal	XIX San Andrés Tuxtla
Representante	XIX. Dip. Paola Tenorio Adame (MORENA)

Fuente: DGPE de la SEFIPLAN con base en la Cámara de Diputados, LXV Legislatura, Listado de Diputados por Estado, 2023; INE, Descriptivo de la Distribución Federal, Veracruz, 2017.

ÍNDICE DE CAPACIDADES FUNCIONALES MUNICIPALES (ICFM), 2016 y 2018

Índice	2016	2018
Subíndice		
Capacidades Funcionales Municipales (ICFM)	0.305	0.353
Capacidades para involucrar actores relevantes	0.000	0.100
Capacidades para diagnosticar	0.833	0.100
Capacidades para formular políticas y estrategias	0.200	0.558
Capacidades para presupuestar, gestionar e implementar	0.833	0.378
Capacidades para evaluar	0.422	0.600

NOTA: El Índice de Capacidades Funcionales Municipales (ICFM) es un indicador compuesto que mide el grado de desarrollo de cinco competencias en las administraciones públicas municipales. Cada uno de los rubros define un subíndice que va de 0 a 1, donde el valor más alto significa mejores destrezas.

Fuente: DGPE de la SEFIPLAN con base en el PNUD en México, Informe de Desarrollo Humano Municipal 2010-2020: una década de transformaciones locales en México, 2023.

4. DEMOGRAFÍA**EVOLUCIÓN DE LA POBLACIÓN, 1995-2020**

Año	Total	Hombres	Mujeres	Proporción Estatal (%)
2020	33,839	16,514	17,325	0.42
2015	33,730	16,309	17,421	0.42
2010	33,528	16,270	17,258	0.44
2005	32,960	15,995	16,965	0.46
2000	32,119	15,578	16,541	0.46
1995	34,312	16,974	17,338	0.51

Fuente: DGPE de la SEFIPLAN con base en el INEGI: Censos y Conteos de Población y Vivienda, 1995 a 2020. y Encuesta Intercensal, 2015.

TASA DE CRECIMIENTO MEDIA

Periodo	Tasa (%)
2015-2020	0.06
2010-2015	0.13
2005-2010	0.37
2000-2005	0.46

Fuente: DGPE de la SEFIPLAN, estimaciones con base en el INEGI: Censos y Conteos de Población y Vivienda, 1995 a 2020; y Encuesta Intercensal, 2015.

HABITANTES EN PRINCIPALES LOCALIDADES, 2020

Localidad	Habitantes
Ángel R. Cabada	13,225
Tecolapan	2,363
San Juan de los Reyes (Luis Valenzuela)	1,749
Tula	1,272
Chonegal	1,182
Resto de localidades	14,048

Fuente: DGPE de la SEFIPLAN con base en el INEGI, Censo de Población y Vivienda, 2020.

POBLACIÓN POR TAMAÑO DE LOCALIDAD, 2020

Ámbito	Habitantes
Tamaño	
Rural	20,614
Menos de 500 habitantes	7,130
500 a 2,499 habitantes	13,484
Urbano	13,225
2,500 a 14,999 habitantes	13,225
15,000 y más habitantes	0

Fuente: DGPE de la SEFIPLAN con base en el INEGI, Censo de Población y Vivienda, 2020.

ESTADÍSTICAS VITALES, 2020

Indicador	Valor
Nacimientos	409
Defunciones generales	371
Defunciones infantiles a/	2
Matrimonios	163
Divorcios	24

a/ Se refiere a menores de un año.

Fuente: DGPE de la SEFIPLAN con base en el INEGI, IEGEMC, 2021.

RAZÓN DE MASCULINIDAD Y EDAD MEDIANA, 2020

Indicador	Valor
Índice de masculinidad	95.3
Edad mediana (años)	36
Hombres	35
Mujeres	37

Fuente: DGPE de la SEFIPLAN con base en el INEGI, Censo de Población y Vivienda, 2020.

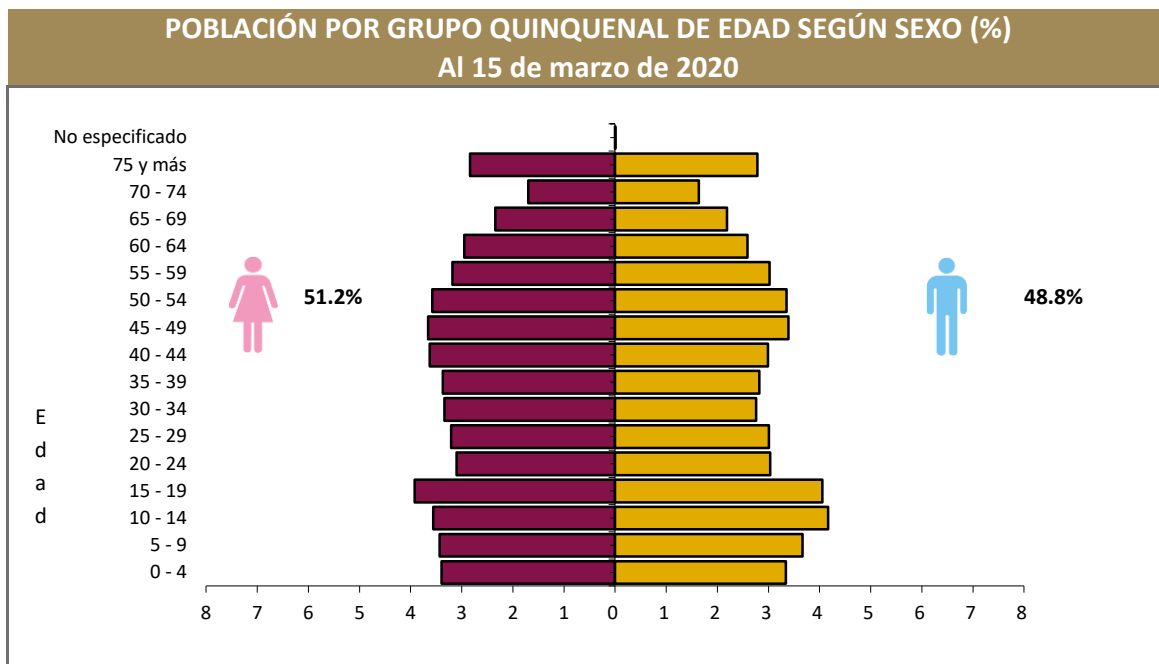

Fuente: DGPE de la SEFIPLAN con base en el INEGI, Censo de Población y Vivienda, 2020.

POBLACIÓN POR GRUPOS DE EDAD, 2020

Grupo de edad	Habitantes
Infantil (0-14 años)	7,295
Joven y adulta (15-64 años)	21,976
Tercera edad (65 años y más)	4,565

NOTA: Excluye a la población que no especificó su edad, por lo que la suma puede no coincidir con el total de población expresado en el cuadro de la evolución de la población.

Fuente: DGPE de la SEFIPLAN con base en el INEGI, Censo de Población y Vivienda, 2020.

POBLACIÓN INDÍGENA, 2020

Indicador	Valor
Población en hogares indígenas a/	297
Población de 3 años o más hablante de lengua indígena	
Total	122
Hombres	70
Mujeres	52
Población de 3 años y más que habla lengua indígena	0.38%
Hablantes de lengua indígena que no hablan español	0.00%
Lengua principal	No especificado

a/ Se refiere a la población en hogares donde el jefe (a) o su cónyuge habla alguna lengua

Fuente: DGPE de la SEFIPLAN con base en el INEGI, Censo de Población y Vivienda, 2020.

5. DESARROLLO SOCIAL

CARACTERÍSTICAS DEL SECTOR EDUCATIVO, CICLO ESCOLAR 2021-2022

Nivel educativo	Escuelas	Docentes	Grupos	Alumnos		
				Hombres	Mujeres	Total
Total	104	379	344	2,744	2,541	5,285
Educación inicial	0	0	0	0	0	0
Educación especial	1	4	0	30	16	46
Preescolar	33	62	62	385	367	752
Primaria	42	172	172	1,368	1,275	2,643
Secundaria	16	78	72	595	561	1,156
Profesional técnico	0	0	0	0	0	0
Bachillerato	9	55	36	355	300	655
Técnico superior universitario	0	0	0	0	0	0
Normal	0	0	0	0	0	0
Licenciatura Univ. y Tec.	0	0	0	0	0	0
Posgrado Univ. y Tec.	0	0	0	0	0	0
Educación para adultos	1	2	0	0	4	4
Formación para el trabajo	2	6	2	11	18	29

Fuente: DGPE con base en la SEV, Información Estadística del Sistema Educativo Estatal, 2022.

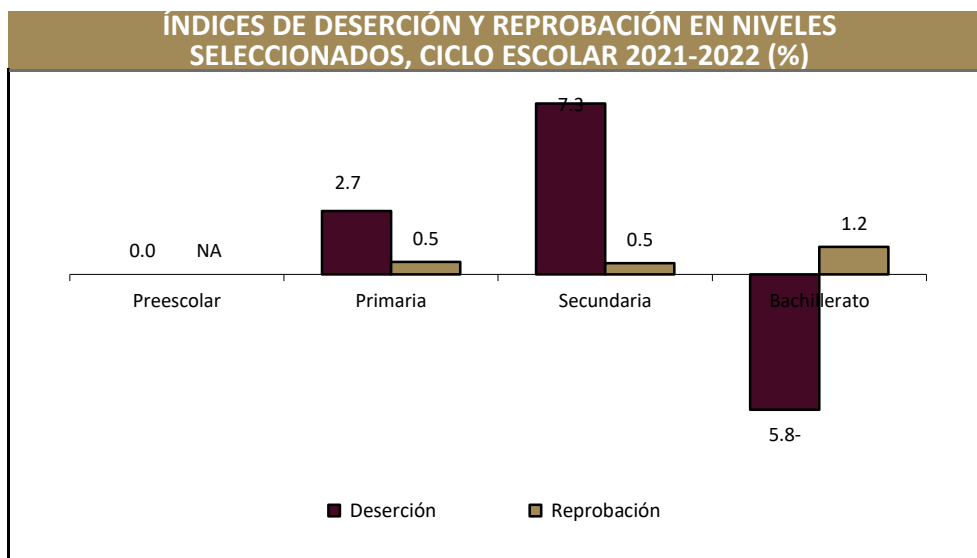

Fuente: DGPE con base en la SEV, Información Estadística del Sistema Educativo Estatal, 2022.

ANALFABETISMO, 2020

Indicador	Valor
Población de 6 a 14 años que sabe leer y escribir	88.5%
Población del 15 años y más	26,541
Población de 15 años y más analfabeta	3,982
Tasa de analfabetismo	15.0%

Fuente: DGPE de la SEFIPLAN con base en el INEGI, Censo Nacional de Población y Vivienda, 2020.

EDUCANDOS ALFABETIZADOS, ALFABETIZADORES, BIBLIOTECAS PÚBLICAS Y BECAS, 2021

Indicador	Valor
Educandos alfabetizados	15
Alfabetizadores	9
Bibliotecas a/	1
Becas otorgadas b/	67

a/ Se refiere a las ubicadas en los centros de educación básica y media superior, y superior.

b/ Se refieren a todos los niveles escolares en 2019.

Fuente: DGPE de la SEFIPLAN con base en el INEGI, IEGEMC, 2022.

CARACTERÍSTICAS DEL SECTOR SALUD, 2021

Institución	Unidades de consulta externa	Consultas externas otorgadas	Hospitales		Médicos a/
			General	Especialidad	
Total	7	53,190	0	0	26
IMSS	1	####	0	0	12
ISSSTE	ND	ND	ND	ND	ND
PEMEX	0	0	0	0	0
SEDENA	0	0	0	0	0
SEMAR	0	0	0	0	0
IMSS-BIENESTAR	3	####	0	0	ND
SS	3	0	0	0	14

a/ Comprende: médicos generales, especialistas, residentes, pasantes, odontólogos y en otras labores.

Fuente: DGPE de la SEFIPLAN con base en el INEGI, IEGEMC, 2022.

ATENCIÓN MÉDICA, 2021

Indicador	Valor
Médicos por cada 1,000 habitantes a/	1.3
Población derechohabiente b/	14,292
Población usuaria de los servicios médicos c/	38,906
Afiliados al Seguro Popular d/	ND
Consultas externas otorgadas por el Seguro Popular d/	6,632

a/ Estimaciones con base en el INEGI, 2020 y 2022.

d/ Se refiere al conjunto de personas que por ley tienen derecho a recibir prestaciones en especie o en dinero por parte de las instituciones de seguridad social. Este grupo comprende a los asegurados directos o cotizantes, pensionados y a los familiares o beneficiarios de ambos.

c/ Se refiere al segmento de población derechohabiente y potencial que hace uso de los servicios institucionales de atención médica, al menos una vez durante el año de referencia.

d/ Se refiere a los afiliados por la Secretaría de Salubridad y Asistencia (SSA) en el Instituto de Salud para el Bienestar (INSABI) por municipio.

Fuente: DGPE de la SEFIPLAN con base en el INEGI, Censo de Población y Vivienda 2020; e INEGI, IEGEMC, 2022.

URBANIZACIÓN, 2021

Indicador	Valor
Fuentes de abastecimiento de agua a/	552
Volumen promedio diario de extracción (miles de metros cúbicos)	7
Plantas potabilizadoras de agua	0
Capacidad instalada (litros por segundo)	0
Volumen suministrado anual de agua potable (millones de metros cúbicos)	0
Sistemas de drenaje y alcantarillado	7
Localidades con el servicio de drenaje y alcantarillado b/	7

a/ Comprende: arroyos, esteros, galerías, lagunas, norias, pozas, presas y ríos, registrados en 2019.

b/ Información referida a la definición de "localidad" utilizada por la fuente que la genera, por lo que no es comparable con la correspondiente a la información censal.

Fuente: DGPE de la SEFIPLAN con base en el INEGI, IEGEMC, 2022.

CARACTERÍSTICAS DE LAS VIVIENDAS, 2020

Indicador	Viviendas	Porcentaje
Viviendas particulares habitadas	10,825	
Con disponibilidad de agua entubada	10,304	94.7
Con disponibilidad de drenaje	9,955	92.8
Con disponibilidad de energía eléctrica	10,464	97.5
Con disponibilidad de sanitario o excusado	10,297	96.0
Con piso de:		
Cemento o firme	7,952	73.1
Tierra	287	2.6
Madera, mosaico y otros recubrimientos	2,585	23.8
Con disposición de bienes y tecnologías de la información y la comunicación		
Automóvil o camioneta	2,139	19.7
Televisor	9,106	83.7
Refrigerador	8,876	81.6
Lavadora	7,085	65.1
Computadora	1,426	13.1
Aparato para oír radio	6,211	57.1
Línea telefónica fija	1,546	14.2
Teléfono celular	8,616	79.2
Internet	3,092	28.4

Fuente: DGPE de la SEFIPLAN con base en el INEGI, Censo de Población y Vivienda, 2020.

POBREZA, 2020

Indicador	Personas	Porcentaje
Población en situación de pobreza	20,946	59.7
Población en situación de pobreza moderada	16,468	47.0
Población en situación de pobreza extrema	4,478	12.8
Población vulnerable por carencia social	9,120	26.0
Población vulnerable por ingreso	2,012	5.7
Población no pobre y no vulnerable	2,988	8.5

Fuente: DGPE de la SEFIPLAN con base en el CONEVAL, Medición de pobreza a nivel municipal 2020 y su comparativo con los años 2010 y 2015, 2021.

ÍNDICE DE REZAGO SOCIAL, 2015 y 2020

Concepto	Valor
2015	
Grado de rezago social	Medio
Lugar a nivel estatal	124
2020	
Grado de rezago social	Bajo
Lugar a nivel estatal	123

Fuente: DGPE de la SEFIPLAN con base en el CONEVAL, ÍRS 2015 y 2020, 2021.

MARGINACIÓN, 2020

Concepto	Referencia
Grado de marginación	Medio
Índice de marginación	53.9
Lugar que ocupa en el contexto estatal	123
Lugar que ocupa en el contexto nacional	1,119
Población analfabeta de 15 años o más	15.0%
Población sin primaria completa de 15 años o más	52.6%
Ocupantes en viviendas sin drenaje ni servicio sanitario exclusivo	3.6%
Ocupantes en viviendas sin energía eléctrica	2.0%
Ocupantes en viviendas sin agua entubada	4.2%
Viviendas con algún nivel de hacinamiento	17.6%
Ocupantes en viviendas con piso de tierra	2.4%
Población en localidades con menos de 5 000 habitantes	60.9%
Población ocupada con ingreso de hasta 2 salarios mínimos	85.7%

Fuente: DGPE de la SEFIPLAN con base en el CONAPO, Índice de Marginación por Entidad Federativa y Municipio, 2020.

ÍNDICE DE DESARROLLO HUMANO (IDH), 2010, 2015 y 2020

Índice	2010	2015	2020
Dimensión			
Índice de Desarrollo Humano	0.637	0.652	0.698
Grado de Desarrollo Humano	Medio	Medio	Medio
Subíndice de Salud	0.782	0.759	0.890
Subíndice de Educación	0.480	0.522	0.558
Subíndice de Ingreso	0.688	0.699	0.685

NOTA: El Índice de Desarrollo Humano es un indicador compuesto que mide el grado de desarrollo de tres dimensiones esenciales para el bienestar humano: la educación, la salud y los ingresos disponibles. Así cada dimensión conforma un subíndice del IDH que van de 0 a 1, dividido en cuatro niveles: Bajo: menos de 0.55, Medio: entre 0.55 y 0.7, Alto: entre 0.7 y 0.8, y Muy Alto: mayor a 0.8.

Fuente: DGPE de la SEFIPLAN con base en el PNUD en México, Informe de Desarrollo Humano Municipal 2010-2020: una década de transformaciones locales en México, 2023.

ÍNDICE DE DESIGUALDAD DE GÉNERO (IDG) MUNICIPAL, 2020

Indicador	Hombres	Mujeres
Componente		
Índice de Desigualdad Municipal	0.442	
Índice de Empoderamiento	0.524	0.419
Índice de Mercado Laboral	0.788	0.397
Índice de Salud Reproductiva	1.000	0.036

Nota: El IDG municipal se calcula por medio de tres componentes que buscan caracterizar las diferencias de oportunidades. Cuanto menor sea su valor, menor desigualdad.

Fuente: DGPE de la SEFIPLAN con base en el PNUD en México, Informe de Desarrollo Humano Municipal 2010-2020: una década de transformaciones locales en México, 2023.

6. ECONOMÍA

EMPLEO, 2020

Indicador	Valor
Población de 12 años y más	28,114
Población económicamente activa	16,471
PEA ocupada	16,307
Sector primario	33.8%
Sector secundario	14.4%
Sector terciario	51.7%
No especificado	0.2%
PEA desocupada	164
Población no económicamente activa	11,557
Estudiantes	2,440
Quehaceres del hogar	6,429
Jubilados y pensionados	1,234
Incapacitados permanentes	794
Otro tipo	660
Tasa de participación económica	58.6%
Tasa de ocupación	99.0%

Fuente: DGPE de la SEFIPLAN con base en el INEGI, Censo de Población y Vivienda, 2020.

AGRICULTURA, 2022

Tres principales cultivos	Superficie sembrada (Hectáreas)	Superficie cosechada (Hectáreas)	Volumen (Toneladas)	Valor (Miles de pesos)
Total	8,235.2	8,235.2	513,508.6	473,090.7
Caña de azúcar	6,642.4	6,642.4	506,993.9	445,761.2
Maíz grano	1,511.0	1,511.0	5,898.8	24,671.4
Naranja	81.8	81.8	615.8	2,658.0

NOTA: El total de superficie sembrada, cosechada y el valor de la producción incluyen el resto de cultivos del municipio.

Fuente: DGPE de la SEFIPLAN con base en la SADER, SIAP, 2023.

GANADERÍA Y AVICULTURA, 2022

Especie	Volumen de producción en pie (Toneladas)	Valor de producción en pie (Miles de pesos)	Volumen de producción de carne en canal (Toneladas)	Valor de producción de carne en canal (Miles de pesos)
Total	NA	168,503.9	NA	164,008.3
Bovino	3,137.5	112,592.0	1,699.1	123,728.0
Porcino	783.3	28,009.1	236.3	12,518.0
Ovino	55.7	1,990.4	13.1	1,022.3
Caprino	0.0	0.0	0.0	0.0
Ave a/	954.4	25,626.9	729.7	26,447.0
Guajolotes	7.7	285.5	5.9	292.9

Superficie dedicada a la ganadería (Hectáreas) b/

16,705.0

a/ Comprende pollos de engorda, progenitora pesada y reproductora pesada.

b/ Corresponde al año 2017.

Fuente: DGPE de la SEFIPLAN con base en el INEGI, Anuario Estadístico y Geográfico, 2018; y la SADER, SIAP, 2023.

PRINCIPALES CARACTERÍSTICAS DE LAS UNIDADES ECONÓMICAS, 2018

Indicador	Valor
Unidades económicas	987
Personal ocupado total	2,349
Personal ocupado dependiente de la razón social total	2,278
Personal ocupado dependiente de la razón social remunerado	1,035
Personal ocupado no dependiente de la razón social	71
Total de remuneraciones (miles de pesos)	52,238
Producción bruta total (miles de pesos)	365,982
Consumo intermedio (miles de pesos)	134,229
Valor agregado censal bruto (miles de pesos)	231,753
Formación bruta de capital fijo (miles de pesos)	1,979
Variación total de existencias (miles de pesos)	1,569
Total de activos fijos (miles de pesos)	191,033

Fuente: DGPE de la SEFIPLAN con base en el INEGI, Censos Económicos, 2019.

7. COMUNICACIONES Y TRANSPORTES**RED CARRETERA, 2021**

Tipo	Longitud (Kilómetros)
Total en el municipio	44.4
Troncal federal pavimentada	18.4
Alimentadoras estatales pavimentadas	21.2
Alimentadoras estatales revestidas	4.8
Caminos rurales pavimentados	0.0
Caminos rurales revestidos	0.0

NOTA: El total puede no coincidir con el desglose ya que incluye alimentadoras estatales de terracería y caminos rurales de terracería.

Fuente: DGPE de la SEFIPLAN con base en el INEGI, IEGEMC, 2022.

VEHÍCULOS DE MOTOR, 2021

Tipo	Tipo de servicio			Total
	Oficial	Público	Particular	
Automóviles	0	158	2,503	2,661
Camiones de pasajeros	0	8	3	11
Camiones y camionetas para carga	0	35	2,753	2,788
Motocicletas	0	NA	1,930	1,930

Fuente: DGPE de la SEFIPLAN con base en el INEGI, IEGEMC, 2022.

ACCIDENTES DE TRÁNSITO TERRESTRE, 2021

Tipo	Número
Total	25.0
Colisiones	
Con vehículo automotor	6.0
Con motocicleta	15.0
Con peatón	0.0
Con objeto fijo	0.0
Otro a/	4.0

NOTA: Comprende sólo lo registrado en zonas urbanas y suburbanas.

a/ Comprende: colisión con animal, volcadura, caída de pasajero, salida del camino, incendio, colisión con ferrocarril, colisión con ciclista y otro.

Fuente: DGPE de la SEFIPLAN con base en el INEGI, IEGEMC, 2022.

AEROPUERTOS Y AERÓDROMOS, 2021

Concepto	Número
Aeropuertos a/	0
Nacionales	0
Internacionales	0
Aeródromos	0

a/ Comprende los aeropuertos administrados por Aeropuertos y Servicios Auxiliares (ASA), Grupo Aeroportuario de Sureste (ASUR), Gobierno del Estado y Municipal.

Fuente: DGPE de la SEFIPLAN con base en el INEGI, IEGEMC, 2022.

SUSCRIPCIONES A LÍNEAS DE TELEFONÍA FIJA, 2021

Suscripciones	Número
Total	1,225
Residenciales	1,071
No residenciales	154

Fuente: DGPE de la SEFIPLAN con base en el INEGI, IEGEMC, 2022.

PUNTOS DE SERVICIO POSTAL, 2021

Concepto	Total
Puntos de servicio postal	2
Personal ocupado	1
Correspondencia expedida (Miles de piezas)	1
Correspondencia recibida (Miles de piezas)	33

NOTA: Existen municipios que reportan oficinas postales sin personal ocupado debido a que se trata de agencias o expendios propiedad de terceros, cuyo personal no pertenece a Correos de México.

Fuente: DGPE de la SEFIPLAN con base en el INEGI, IEGEMC, 2022.

8. FINANZAS PÚBLICAS

EVOLUCIÓN DE LOS INGRESOS EJERCIDOS, 2017-2021 (MILES DE PESOS)

Indicador	2017	2018	2019	2020 a/	2021 a/
Total	93,477	88,177	130,387	119,682	124,535
Impuestos	3,115	2,744	3,427	3,174	3,436
Predial	1,767	1,784	1,708	1,673	2,384
Traslado de dominio de bienes inmueble	246	367	508	415	540
Otros b/	1	1	1,210	1,087	511
Derechos	2,595	2,654	3,646	2,981	3,055
Productos	27	984	2,510	103	70
Aprovechamientos	265	130	1,054	557	365
Contribuciones de mejoras	260	0	0	0	0
Participaciones	37,676	33,746	41,851	45,430	43,592
Participaciones federales	37,676	33,746	41,851	45,430	43,592
Participaciones estatales	NA	NA	NA	NA	NA
Aportaciones federales y estatales	49,539	47,920	77,900	67,438	66,787
Aportaciones del Ramo general 33	49,539	46,601	60,440	63,200	62,624
FISM	0	0	37,694	39,811	39,395
FORTAMUNDF	0	0	22,746	23,389	23,229
Otros ingresos c/	0	0	0	0	0

a/ Se refiere a la Ley de Ingresos y a los acuerdos de distribución de los recursos del Ramo 33.

b/ Comprende los impuestos sobre los ingresos, accesorios, contribución adicional sobre ingresos municipales e impuestos de ejercicios.

c/ Comprende por cuenta de terceros, financiamiento, disponibilidad inicial y "otros ingresos".

Fuente: DGPE de la SEFIPLAN con base en el INEGI, Estadística de Finanzas Públicas Estatales y Municipales, 2023; Gaceta Oficial del Estado de Veracruz; Leyes de Ingresos, 2022, y Acuerdos de distribución de los recursos del Ramo 33, 2022.

EVOLUCIÓN DE LOS EGRESOS EJERCIDOS, 2018-2021 (MILES DE PESOS)

Indicador	2018	2019	2020	2021
Total	105,466	130,387	119,682	124,535
Servicios personales	31,919	27,721	30,670	33,048
Materiales y suministros	13,753	15,336	11,280	10,158
Servicios generales	17,601	23,611	13,469	22,017
Transferencias, asignaciones, subsidios y otras ayudas	2,595	23,611	7,442	7,235
Bienes muebles, inmuebles e intangibles	2,884	2,773	1,242	283
Inversión pública	33,721	53,665	41,726	51,065
Otros egresos a/	0	0	8,615	0
Deuda pública	1,221	704	5,238	730

a/ Comprende: inversión financiera, aplicación de recursos federales y estatales, por cuenta de terceros, disponibilidad final y "otros egresos".

Fuente: DGPE de la SEFIPLAN con base en el INEGI, Estadísticas de Finanzas Públicas Estatales y Municipales, 2023; Gaceta Oficial del Estado de Veracruz; Leyes de Ingresos, 2022, y Acuerdos de distribución de los recursos del Ramo 33, 2022.

SIGLAS Y GLOSARIO

SIGLAS

CEIEG Veracruz	Comité Estatal de Información Estadística y Geográfica del Estado de Veracruz de Ignacio de la Llave.
CM	Cuadernillo Municipal.
CONAPO	Consejo Nacional de Población.
CONEVAL	Consejo Nacional de Evaluación de la Política de Desarrollo Social.
DGPE	Dirección General de Planeación y Evaluación; de la Subsecretaría de Planeación de la SEFIPLAN.
FISM	Fondo de Aportaciones para la Infraestructura Social Municipal.
FORTAMUNDF	Fondo de Aportaciones para el Fortalecimiento de los Municipios.
IEGEMC	Información Estadística y Geográfica de los Estados para México en Cifras.
IMSS	Instituto Mexicano del Seguro Social.
INEGI	Instituto Nacional de Estadística y Geografía.
ISSSTE	Instituto de Seguridad y Servicios Sociales de los Trabajadores del Estado.
NA	No aplicable.
ND	No disponible.
NS	No significativo.
P/	Cifras preliminares.
PEMEX	Petróleos Mexicanos.
PNUD	Programa de las Naciones Unidas para el Desarrollo.
SADER	Secretaría de Agricultura y Desarrollo Rural.
SEDENA	Secretaría de la Defensa Nacional.
SEFIPLAN	Secretaría de Finanzas y Planeación del Gobierno de Veracruz de Ignacio de la Llave.
SEMAR	Secretaría de Marina
SEV	Secretaría de Educación del Gobierno de Veracruz de Ignacio de la Llave.
SIAP	Servicio de Información Agroalimentaria y Pesquera.
SS	Secretaría de Salud del Gobierno del Estado de Veracruz de Ignacio de la Llave.

GLOSARIO

Edad mediana. Medida que divide a la población en dos grupos numericamente iguales de acuerdo a su edad. La mitad de los casos quedan por debajo de la mediana y la mitad por encima.

Índice de deserción. Número de alumnos que abandonan la escuela entre ciclos consecutivos antes de concluir el nivel educativo, por cada cien alumnos matriculados al inicio de cursos del nivel educativo.

Índice de marginación. Medida sintética de cuatro dimensiones y nueve formas (indicadores) de exclusión, que mide a la población que no participa del disfrute de bienes y servicios esenciales para el desarrollo de sus capacidades básicas.

Índice de masculinidad. Relación del número de hombres por cada 100 mujeres.

Índice de reprobiación. Número de alumnos que no aprobaron un determinado grado, por cada cien matriculados en el mismo, al final del ciclo escolar.

Índice rezago social. Es una medida ponderada que resumen cuatro indicadores de carencias sociales (educación, salud, servicios básicos y espacios en la vivienda) en un solo índice que tiene como finalidad ordenar a las unidades de observación según sus carencias sociales.

No pobres y no vulnerables: Aquella población cuyo ingreso es superior a la línea de bienestar y que no tiene ninguna de las carencias sociales que se utilizan en la medición de la pobreza.

Pobreza: Una persona se encuentra en situación de pobreza cuando tiene al menos una carencia social (en los seis indicadores de rezago educativo, acceso a servicios de salud, acceso a la seguridad social, calidad y espacios de la vivienda, servicios básicos en la vivienda y acceso a la alimentación) y su ingreso es insuficiente para adquirir los bienes y servicios que requiere para satisfacer sus necesidades alimentarias y no alimentarias.

Población Económicamente Activa (PEA): Es aquella comprende a las personas de 12 años y más que tuvieron vínculo con la actividad económica (población ocupada) o que lo buscaron (población desocupada) en la semana de referencia del Censo 2010.

Pobreza extrema: Una persona se encuentra en situación de pobreza extrema cuando tiene tres o más carencias, de seis posibles, dentro del Índice de Privación Social y que, además, se encuentra por debajo de la línea de bienestar mínimo. Las personas en esta situación disponen de un ingreso tan bajo que, aun si lo dedicase por completo a la adquisición de alimentos, no podría adquirir los nutrientes necesarios para tener una vida sana.

Pobreza moderada: Es aquella persona que siendo pobre, no es pobre extrema. La incidencia de pobreza moderada se obtiene al calcular la diferencia entre la incidencia de la población en pobreza menos la de la población en pobreza extrema.

Tasa de ocupación: Es el porcentaje que representa la población ocupada respecto a la población económicamente activa.

Tasa de participación económica: Es el porcentaje que representa la población económicamente activa respecto a la población de 12 años y más.

Vulnerables por carencias sociales: Aquella población que presenta una o más carencias sociales, pero cuyo ingreso es superior a la línea de bienestar.

Vulnerables por Ingresos: Aquella población que no presenta carencias sociales pero cuyo ingreso es inferior o igual a la línea de bienestar.