



**VERACRUZ**  
GOBIERNO  
DEL ESTADO



**SEFIPLAN**  
Secretaría de Finanzas  
y Planeación



Comité Estatal de Información  
Estadística y Geográfica de Veracruz

Sistema de Información Estadística y Geográfica del Estado  
de Veracruz de Ignacio de la Llave (SIEGVER)

## **CUADERNILLOS MUNICIPALES**

*Edición 2023*

# **Camerino Z. Mendoza**

### **Contenido**

	<b>Página</b>
1. Geografía	2
2. Medio Ambiente	3
3. Gobierno	3
4. Demografía	4
5. Desarrollo social	5
6. Economía	9
7. Comunicaciones y transportes	10
8. Finanzas públicas	12

### **Subsecretaría de Planeación**

**Dirección General de Planeación y Evaluación**



# 1. GEOGRAFÍA

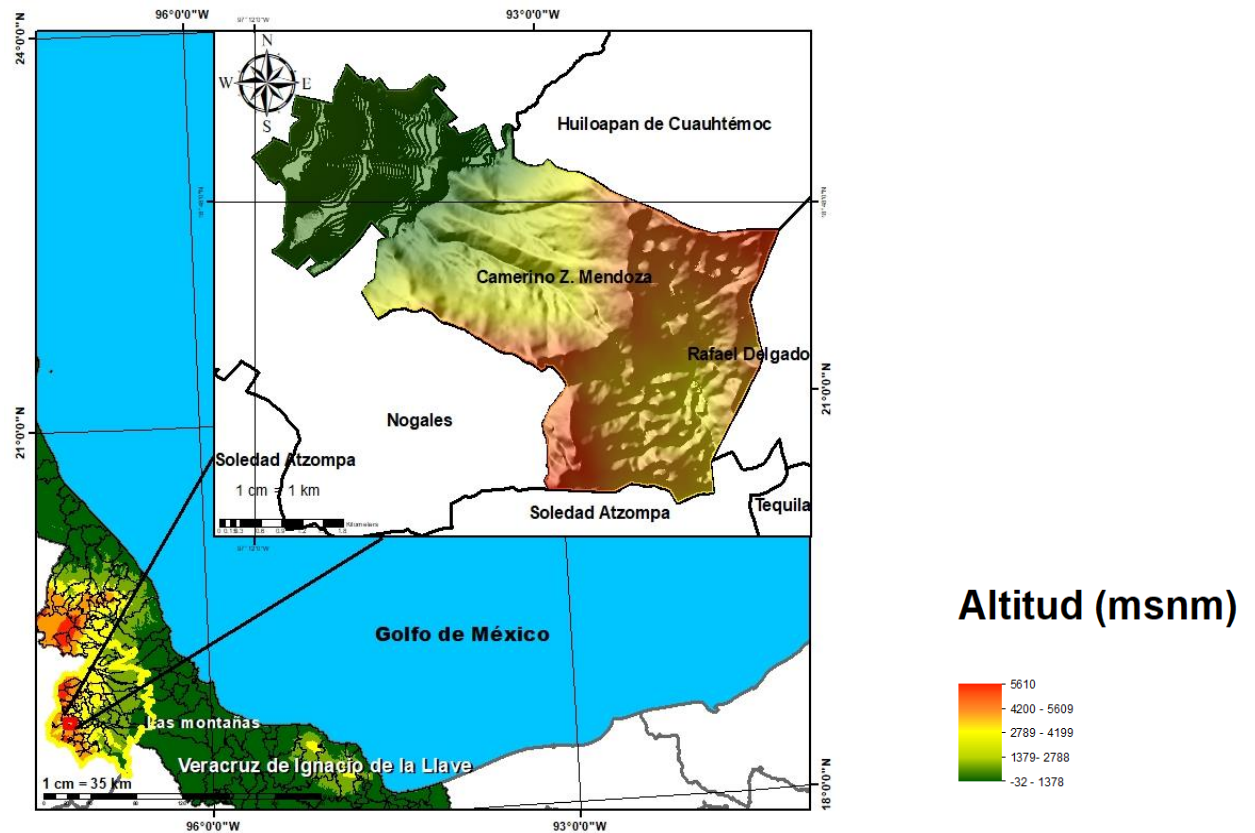

Fuente: DGPE de la SEFIPLAN con base en el INEGI, Marco Geoestadístico, 2021.

## UBICACIÓN

Entre los paralelos 18° 45' y 18° 49' de latitud norte; los meridianos 97° 08' y 97° 12' de longitud oeste; altitud entre 1,340 y 2,800 m.

## LÍMITES

Colinda al norte con los municipios de Nogales y Huiloapan de Cuauhtémoc; al este con los municipios de Huiloapan de Cuauhtémoc, Rafael Delgado, San Andrés Tenejapan; al sur con los municipios de Rafael Delgado, Soledad Atzompa, Tequila y Nogales; al oeste con el municipio de Nogales.

## CLIMA

Semicálido húmedo con abundantes lluvias en verano (51%) y templado húmedo con abundantes lluvias en verano (49%).

Rango de temperatura  
Rango de precipitación

14 – 20°C  
900 – 1 600 mm

Fuente: DGPE de la SEFIPLAN con base en el INEGI, Prontuario de Información Geográfica Municipal de los Estados Unidos Mexicanos, 2010.

## DATOS GEOGRÁFICOS

Indicador	Valor
Cabecera municipal	Ciudad Mendoza
Localidades en 2020	7
Urbanas	2
Rurales	5
Superficie	20.9 km <sup>2</sup>
Porcentaje del territorio estatal	0.0%
Densidad poblacional en 2020	2,001.4 hab/km <sup>2</sup>

**Fuente:** DGPE de la SEFIPLAN con base en el INEGI, Censo de Población y Vivienda 2020; e INEGI, Marco Geoestadístico, 2021.

## 2. MEDIO AMBIENTE

## USO DE SUELO Y VEGETACIÓN, 2018

Tipo de superficie	Superficie (Km <sup>2</sup> )
Superficie continental	20.9
Agricultura	0.1
Pastizal	0.1
Pastizal CULTIVADO	0.0
Bosque	2.5
Selva	0.0
Matorral xerófilo	0.0
Otros tipos de vegetación	0.0
Vegetación secundaria	11.6
Áreas sin vegetación	0.0
Cuerpos de agua	0.0
Áreas urbanas	6.6

**NOTA:** La información se elaboró por el INEGI en el periodo de 2017 – 2021 y se derivó con base en la información de la serie VI (2016). La última actualización en el CM correspondía a 2005 (serie III) de ahí la pertinencia y relevancia de su actualización en la edición 2023.

**Fuente:** DGPE de la SEFIPLAN con base en el INEGI, Uso del Suelo y Vegetación serie VII, base 2018; e INEGI, Marco Geoestadístico, 2021.

## 3. GOBIERNO

## GOBIERNO, 2023

Presidente(a) municipal 2022-2025	Héctor Rodríguez Cortés
Partido o coalición	Coalición Juntos Haremos Historia en Veracruz (MORENA)
Dirección municipal	Av. Hidalgo, esq. Calle de Madero, Zona Centro, C.P. 94740
Teléfono	(272) 742-7179, 726-8185, 726-7038, 726-7035, 726-7004
Página web	<a href="http://www.mendoza.gob.mx">www.mendoza.gob.mx</a>
Distrito electoral local	21 Camerino Z. Mendoza
Representante	Dip. Luis Arturo Santiago Martínez (MORENA)
Distrito electoral federal	XVIII Zongolica
Representante	XVIII. Dip. Itzel Aleli Domínguez Zopiyactle (PVEM)

**Fuente:** DGPE de la SEFIPLAN con base en la Cámara de Diputados, LXV Legislatura, Listado de Diputados por Estado, 2023; INE, Descriptivo de la Distribución Federal, Veracruz, 2017.

**ÍNDICE DE CAPACIDADES FUNCIONALES MUNICIPALES (ICFM), 2016 y 2018**

Índice	2016	2018
<b>Subíndice</b>		
Capacidades Funcionales Municipales (ICFM)	0.306	0.488
Capacidades para involucrar actores relevantes	0.100	0.200
Capacidades para diagnosticar	1.000	0.500
Capacidades para formular políticas y estrategias	0.100	0.875
Capacidades para presupuestar, gestionar e implementar	1.000	0.311
Capacidades para evaluar	0.311	0.500

**NOTA:** El Índice de Capacidades Funcionales Municipales (ICFM) es un indicador compuesto que mide el grado de desarrollo de cinco competencias en las administraciones públicas municipales. Cada uno de los rubros define un subíndice que va de 0 a 1, donde el valor más alto significa mejores destrezas.

**Fuente:** DGPE de la SEFIPLAN con base en el PNUD en México, Informe de Desarrollo Humano Municipal 2010-2020: una década de transformaciones locales en México, 2023.

**4. DEMOGRAFÍA****EVOLUCIÓN DE LA POBLACIÓN, 1995-2020**

Año	Total	Hombres	Mujeres	Proporción Estatal (%)
2020	41,835	19,687	22,148	0.52
2015	42,347	19,675	22,672	0.52
2010	41,778	19,778	22,000	0.55
2005	39,002	18,352	20,650	0.55
2000	39,308	18,627	20,681	0.57
1995	37,819	18,165	19,654	0.56

**Fuente:** DGPE de la SEFIPLAN con base en el INEGI: Censos y Conteos de Población y Vivienda, 1995 a 2020. y Encuesta Intercensal, 2015.

**TASA DE CRECIMIENTO MEDIA**

Periodo	Tasa (%)
2015-2020	-0.24
2010-2015	0.28
2005-2010	1.49
2000-2005	-0.14

**Fuente:** DGPE de la SEFIPLAN, estimaciones con base en el INEGI: Censos y Conteos de Población y Vivienda, 1995 a 2020; y Encuesta Intercensal, 2015.

**HABITANTES EN PRINCIPALES LOCALIDADES, 2020**

Localidad	Habitantes
Ciudad Mendoza	34,847
Necoxtla	3,416
La Cuesta	2,014
Barrio de Tetzmolá	1,002
Ocotla	429
Resto de localidades	127

**Fuente:** DGPE de la SEFIPLAN con base en el INEGI, Censo de Población y Vivienda, 2020.

**POBLACIÓN POR TAMAÑO DE LOCALIDAD, 2020**

Ámbito	Habitantes
<b>Tamaño</b>	
Rural	3,572
Menos de 500 habitantes	556
500 a 2,499 habitantes	3,016
Urbano	38,263
2,500 a 14,999 habitantes	3,416
15,000 y más habitantes	34,847

**Fuente:** DGPE de la SEFIPLAN con base en el INEGI, Censo de Población y Vivienda, 2020.

**ESTADÍSTICAS VITALES, 2020**

Indicador	Valor
Nacimientos	364
Defunciones generales	346
Defunciones infantiles a/	12
Matrimonios	63
Divorcios	6

a/ Se refiere a menores de un año.

**Fuente:** DGPE de la SEFIPLAN con base en el INEGI, IEGEMC, 2021.

**RAZÓN DE MASCULINIDAD Y EDAD MEDIANA, 2020**

Indicador	Valor
Índice de masculinidad	88.9
Edad mediana (años)	31
Hombres	29
Mujeres	33

**Fuente:** DGPE de la SEFIPLAN con base en el INEGI, Censo de Población y Vivienda, 2020.

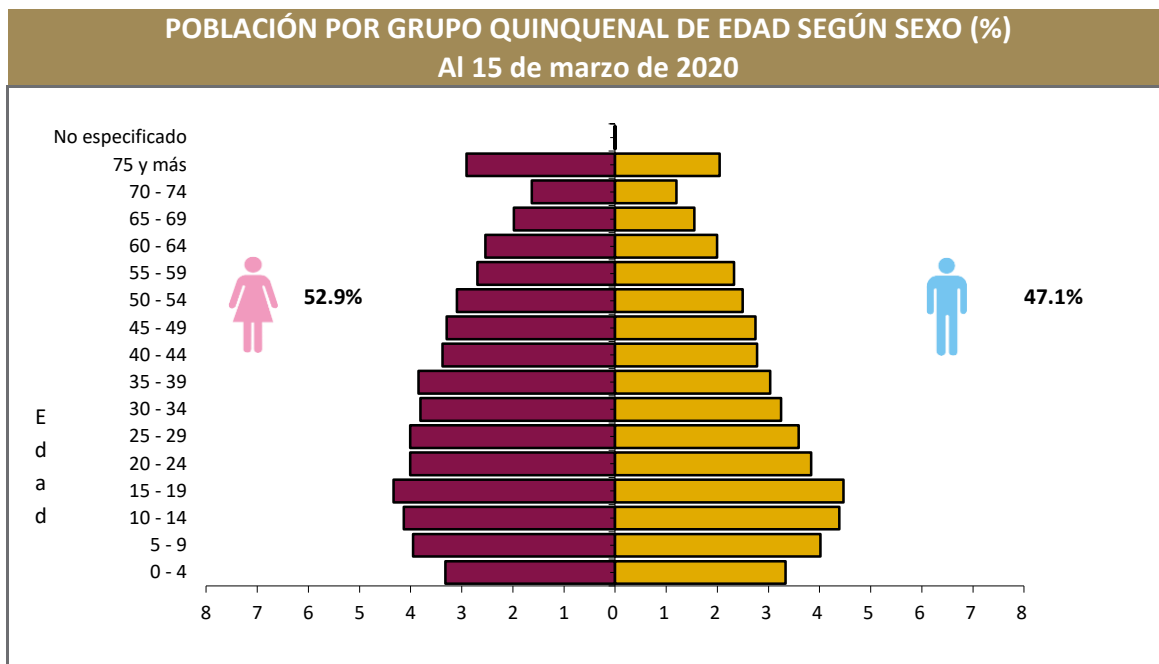

Fuente: DGPE de la SEFIPLAN con base en el INEGI, Censo de Población y Vivienda, 2020.

### POBLACIÓN POR GRUPOS DE EDAD, 2020

Grupo de edad	Habitantes
Infantil (0-14 años)	9,684
Joven y adulta (15-64 años)	27,407
Tercera edad (65 años y más)	4,734

**NOTA:** Excluye a la población que no especificó su edad, por lo que la suma puede no coincidir con el total de población expresado en el cuadro de la evolución de la población.

**Fuente:** DGPE de la SEFIPLAN con base en el INEGI, Censo de Población y Vivienda, 2020.

### POBLACIÓN INDÍGENA, 2020

Indicador	Valor
Población en hogares indígenas a/	10,146
Población de 3 años o más hablante de lengua indígena	
Total	7,925
Hombres	3,917
Mujeres	4,008
Población de 3 años y más que habla lengua indígena	19.70%
Hablantes de lengua indígena que no hablan español	6.71%
Lengua principal	Náhuatl

a/ Se refiere a la población en hogares donde el jefe (a) o su cónyuge habla alguna lengua

**Fuente:** DGPE de la SEFIPLAN con base en el INEGI, Censo de Población y Vivienda, 2020.

## 5. DESARROLLO SOCIAL

### CARACTERÍSTICAS DEL SECTOR EDUCATIVO, CICLO ESCOLAR 2021-2022

Nivel educativo	Escuelas	Docentes	Grupos	Alumnos		
				Hombres	Mujeres	Total
<b>Total</b>	<b>71</b>	<b>804</b>	<b>636</b>	<b>6,412</b>	<b>7,224</b>	<b>13,636</b>
Educación inicial	1	0	6	24	21	45
Educación especial	1	8	7	42	28	70
Preescolar	23	83	84	576	557	1,133
Primaria	23	217	217	1,883	1,910	3,793
Secundaria	9	186	72	895	880	1,775
Profesional técnico	0	0	0	0	0	0
Bachillerato	7	127	50	534	538	1,072
Técnico superior universitario	0	0	0	0	0	0
Normal	0	0	0	0	0	0
Licenciatura Univ. y Tec.	0	150	0	1,091	1,658	2,749
Posgrado Univ. y Tec.	0	0	0	33	65	98
Educación para adultos	4	15	0	28	50	78
Formación para el trabajo	3	18	200	1,306	1,517	2,823

Fuente: DGPE con base en la SEV, Información Estadística del Sistema Educativo Estatal, 2022.

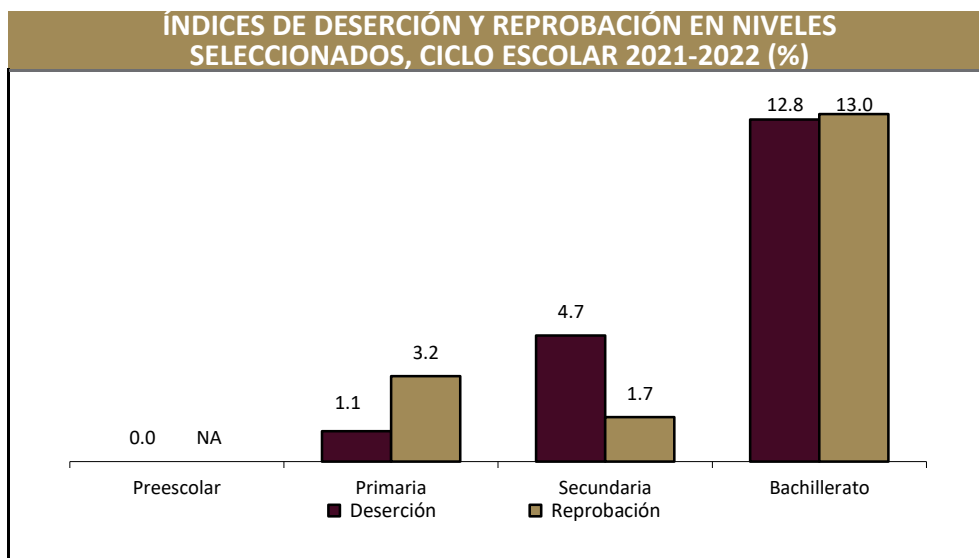

Fuente: DGPE con base en la SEV, Información Estadística del Sistema Educativo Estatal, 2022.

#### ANALFABETISMO, 2020

Indicador	Valor
Población de 6 a 14 años que sabe leer y escribir	86.9%
Población del 15 años y más	32,141
Población de 15 años y más analfabeta	2,824
Tasa de analfabetismo	8.8%

Fuente: DGPE de la SEFIPLAN con base en el INEGI, Censo Nacional de Población y Vivienda, 2020.

#### EDUCANDOS ALFABETIZADOS, ALFABETIZADORES, BIBLIOTECAS PÚBLICAS Y BECAS, 2021

Indicador	Valor
Educandos alfabetizados	1
Alfabetizadores	27
Bibliotecas a/	5
Becas otorgadas b/	34

a/ Se refiere a las ubicadas en los centros de educación básica y media superior, y superior.

b/ Se refieren a todos los niveles escolares en 2019.

Fuente: DGPE de la SEFIPLAN con base en el INEGI, IEGEMC, 2022.

#### CARACTERÍSTICAS DEL SECTOR SALUD, 2021

Institución	Unidades de consulta externa	Consultas externas otorgadas	Hospitales		Médicos a/
			General	Especialidad	
<b>Total</b>	<b>8</b>	<b>24,299</b>	<b>0</b>	<b>0</b>	<b>22</b>
IMSS	4	ND	0	0	4
ISSSTE	ND	ND	ND	ND	ND
PEMEX	1	####	0	0	6
SEDENA	0	0	0	0	0
SEMAR	0	0	0	0	0
IMSS-BIENESTAR	1	####	0	0	1
SS	2	0	0	0	11

a/ Comprende: médicos generales, especialistas, residentes, pasantes, odontólogos y en otras labores.

Fuente: DGPE de la SEFIPLAN con base en el INEGI, IEGEMC, 2022.

### ATENCIÓN MÉDICA, 2021

Indicador	Valor
Médicos por cada 1,000 habitantes a/	1.9
Población derechohabiente b/	29,982
Población usuaria de los servicios médicos c/	43,435
Afiliados al Seguro Popular d/	ND
Consultas externas otorgadas por el Seguro Popular d/	6,232

a/ Estimaciones con base en el INEGI, 2020 y 2022.

d/ Se refiere al conjunto de personas que por ley tienen derecho a recibir prestaciones en especie o en dinero por parte de las instituciones de seguridad social. Este grupo comprende a los asegurados directos o cotizantes, pensionados y a los familiares o beneficiarios de ambos.

c/ Se refiere al segmento de población derechohabiente y potencial que hace uso de los servicios institucionales de atención médica, al menos una vez durante el año de referencia.

d/ Se refiere a los afiliados por la Secretaría de Salubridad y Asistencia (SSA) en el Instituto de Salud para el Bienestar (INSABI) por municipio.

**Fuente:** DGPE de la SEFIPLAN con base en el INEGI, Censo de Población y Vivienda 2020; e INEGI, IEGEMC, 2022.

### URBANIZACIÓN, 2021

Indicador	Valor
Fuentes de abastecimiento de agua a/	4
Volumen promedio diario de extracción (miles de metros cúbicos)	NS
Plantas potabilizadoras de agua	0
Capacidad instalada (litros por segundo)	0
Volumen suministrado anual de agua potable (millones de metros cúbicos)	0
Sistemas de drenaje y alcantarillado	2
Localidades con el servicio de drenaje y alcantarillado b/	2

a/ Comprende: arroyos, esteros, galerías, lagunas, norias, pozas, presas y ríos, registrados en 2019.

b/ Información referida a la definición de "localidad" utilizada por la fuente que la genera, por lo que no es comparable con la correspondiente a la información censal.

**Fuente:** DGPE de la SEFIPLAN con base en el INEGI, IEGEMC, 2022.

### CARACTERÍSTICAS DE LAS VIVIENDAS, 2020

Indicador	Viviendas	Porcentaje
Viviendas particulares habitadas	11,726	
Con disponibilidad de agua entubada	10,906	92.9
Con disponibilidad de drenaje	10,416	91.2
Con disponibilidad de energía eléctrica	11,379	99.6
Con disponibilidad de sanitario o excusado	11,391	99.7
Con piso de:		
Cemento o firme	6,996	59.6
Tierra	877	7.5
Madera, mosaico y otros recubrimientos	3,851	32.8
Con disposición de bienes y tecnologías de la información y la comunicación		
Automóvil o camioneta	3,539	30.2
Televisor	10,759	91.7
Refrigerador	9,100	77.6
Lavadora	7,179	61.2
Computadora	3,903	33.3
Aparato para oír radio	6,983	59.5
Línea telefónica fija	4,358	37.1
Teléfono celular	9,665	82.4
Internet	5,334	45.5

**Fuente:** DGPE de la SEFIPLAN con base en el INEGI, Censo de Población y Vivienda, 2020.

## POBREZA, 2020

Indicador	Personas	Porcentaje
Población en situación de pobreza	27,358	63.2
Población en situación de pobreza moderada	17,898	41.3
Población en situación de pobreza extrema	9,460	21.8
Población vulnerable por carencia social	6,411	14.8
Población vulnerable por ingreso	3,578	8.3
Población no pobre y no vulnerable	5,955	13.8

**Fuente:** DGPE de la SEFIPLAN con base en el CONEVAL, Medición de pobreza a nivel municipal 2020 y su comparativo con los años 2010 y 2015, 2021.

## ÍNDICE DE REZAGO SOCIAL, 2015 y 2020

Concepto	Valor
2015	
Grado de rezago social	Medio
Lugar a nivel estatal	147
2020	
Grado de rezago social	Bajo
Lugar a nivel estatal	148

**Fuente:** DGPE de la SEFIPLAN con base en el CONEVAL, ÍRS 2015 y 2020, 2021.

## MARGINACIÓN, 2020

Concepto	Referencia
Grado de marginación	Bajo
Índice de marginación	55.9
Lugar que ocupa en el contexto estatal	179
Lugar que ocupa en el contexto nacional	1,638
Población analfabeta de 15 años o más	8.8%
Población sin primaria completa de 15 años o más	35.1%
Ocupantes en viviendas sin drenaje ni servicio sanitario exclusivo	0.3%
Ocupantes en viviendas sin energía eléctrica	0.3%
Ocupantes en viviendas sin agua entubada	8.6%
Viviendas con algún nivel de hacinamiento	24.5%
Ocupantes en viviendas con piso de tierra	8.4%
Población en localidades con menos de 5 000 habitantes	16.7%
Población ocupada con ingreso de hasta 2 salarios mínimos	79.5%

**Fuente:** DGPE de la SEFIPLAN con base en el CONAPO, Índice de Marginación por Entidad Federativa y Municipio, 2020.

## ÍNDICE DE DESARROLLO HUMANO (IDH), 2010, 2015 y 2020

Índice	2010	2015	2020
<b>Dimensión</b>			
Índice de Desarrollo Humano	0.747	0.727	0.741
Grado de Desarrollo Humano	Alto	Alto	Alto
Subíndice de Salud	0.822	0.796	0.872
Subíndice de Educación	0.663	0.659	0.660
Subíndice de Ingreso	0.764	0.733	0.706

**NOTA:** El Índice de Desarrollo Humano es un indicador compuesto que mide el grado de desarrollo de tres dimensiones esenciales para el bienestar humano: la educación, la salud y los ingresos disponibles. Así cada dimensión conforma un subíndice del IDH que van de 0 a 1, dividido en cuatro niveles: Bajo: menos de 0.55, Medio: entre 0.55 y 0.7, Alto: entre 0.7 y 0.8, y Muy Alto: mayor a 0.8.

**Fuente:** DGPE de la SEFIPLAN con base en el PNUD en México, Informe de Desarrollo Humano Municipal 2010-2020: una década de transformaciones locales en México, 2023.

## ÍNDICE DE DESIGUALDAD DE GÉNERO (IDG) MUNICIPAL, 2020

Indicador	Hombres	Mujeres
<b>Componente</b>		
Índice de Desigualdad Municipal	0.380	
Índice de Empoderamiento	0.611	0.494
Índice de Mercado Laboral	0.688	0.416
Índice de Salud Reproductiva	1.000	0.050

**Nota:** El IDG municipal se calcula por medio de tres componentes que buscan caracterizar las diferencias de oportunidades. Cuanto menor sea su valor, menor desigualdad.

**Fuente:** DGPE de la SEFIPLAN con base en el PNUD en México, Informe de Desarrollo Humano Municipal 2010-2020: una década de transformaciones locales en México, 2023.



## 6. ECONOMÍA

### EMPLEO, 2020

Indicador	Valor
Población de 12 años y más	34,289
Población económicamente activa	18,592
PEA ocupada	18,128
Sector primario	1.8%
Sector secundario	23.0%
Sector terciario	73.7%
No especificado	1.4%
PEA desocupada	464
Población no económicamente activa	15,615
Estudiantes	4,943
Quehaceres del hogar	6,564
Jubilados y pensionados	2,265
Incapacitados permanentes	518
Otro tipo	1,325
Tasa de participación económica	54.2%
Tasa de ocupación	97.5%

Fuente: DGPE de la SEFIPLAN con base en el INEGI, Censo de Población y Vivienda, 2020.

### AGRICULTURA, 2022

Tres principales cultivos	Superficie sembrada (Hectáreas)	Superficie cosechada (Hectáreas)	Volumen (Toneladas)	Valor (Miles de pesos)
<b>Total</b>	<b>158.0</b>	<b>158.0</b>	<b>186.4</b>	<b>1,200.9</b>
Maíz grano	92.0	92.0	148.1	668.3
Frijol	66.0	66.0	38.3	532.7
NA	NA	NA	NA	NA

NOTA: El total de superficie sembrada, cosechada y el valor de la producción incluyen el resto de cultivos del municipio.

Fuente: DGPE de la SEFIPLAN con base en la SADER, SIAP, 2023.

### GANADERÍA Y AVICULTURA, 2022

Especie	Volumen de producción en pie (Toneladas)	Valor de producción en pie (Miles de pesos)	Volumen de producción de carne en canal (Toneladas)	Valor de producción de carne en canal (Miles de pesos)
<b>Total</b>	<b>NA</b>	<b>44,690.4</b>	<b>NA</b>	<b>23,476.1</b>
Bovino	17.6	602.9	8.9	641.9
Porcino	689.5	24,149.9	23.8	1,222.2
Ovino	12.6	482.3	1.6	122.7
Caprino	0.3	9.2	0.1	10.2
Ave a/	732.0	19,367.0	570.4	21,384.9
Guajolotes	1.8	79.1	1.3	94.3

**Superficie dedicada a la ganadería (Hectáreas) b/**

**748.0**

a/ Comprende pollos de engorda, progenitora pesada y reproductora pesada.

b/ Corresponde al año 2017.

Fuente: DGPE de la SEFIPLAN con base en el INEGI, Anuario Estadístico y Geográfico, 2018; y la SADER, SIAP, 2023.

**PRINCIPALES CARACTERÍSTICAS DE LAS UNIDADES ECONÓMICAS, 2018**

<b>Indicador</b>	<b>Valor</b>
Unidades económicas	2,250
Personal ocupado total	5,283
Personal ocupado dependiente de la razón social total	5,032
Personal ocupado dependiente de la razón social remunerado	1,817
Personal ocupado no dependiente de la razón social	251
Total de remuneraciones (miles de pesos)	113,381
Producción bruta total (miles de pesos)	681,676
Consumo intermedio (miles de pesos)	309,571
Valor agregado censal bruto (miles de pesos)	372,105
Formación bruta de capital fijo (miles de pesos)	3,416
Variación total de existencias (miles de pesos)	5,846
Total de activos fijos (miles de pesos)	822,822

Fuente: DGPE de la SEFIPLAN con base en el INEGI, Censos Económicos, 2019.

**7. COMUNICACIONES Y TRANSPORTES****RED CARRETERA, 2021**

<b>Tipo</b>	<b>Longitud (Kilómetros)</b>
<b>Total en el municipio</b>	<b>12.3</b>
Troncal federal pavimentada	8.3
Alimentadoras estatales pavimentadas	0.0
Alimentadoras estatales revestidas	0.0
Caminos rurales pavimentados	2.3
Caminos rurales revestidos	1.7

**NOTA:** El total puede no coincidir con el desglose ya que incluye alimentadoras estatales de terracería y caminos rurales de terracería.

Fuente: DGPE de la SEFIPLAN con base en el INEGI, IEGEMC, 2022.

**VEHÍCULOS DE MOTOR, 2021**

<b>Tipo</b>	<b>Tipo de servicio</b>			<b>Total</b>
	<b>Oficial</b>	<b>Público</b>	<b>Particular</b>	
Automóviles	0	157	5,506	5,663
Camiones de pasajeros	0	2	16	18
Camiones y camionetas para carga	0	19	2,002	2,021
Motocicletas	0	NA	971	971

Fuente: DGPE de la SEFIPLAN con base en el INEGI, IEGEMC, 2022.

**ACCIDENTES DE TRÁNSITO TERRESTRE, 2021**

<b>Tipo</b>	<b>Número</b>
<b>Total</b>	<b>13.0</b>
Colisiones	
Con vehículo automotor	6.0
Con motocicleta	5.0
Con peatón	0.0
Con objeto fijo	2.0
Otro a/	0.0

**NOTA:** Comprende sólo lo registrado en zonas urbanas y suburbanas.

a/ Comprende: colisión con animal, volcadura, caída de pasajero, salida del camino, incendio, colisión con ferrocarril, colisión con ciclista y otro.

**Fuente:** DGPE de la SEFIPLAN con base en el INEGI, IEGEMC, 2022.

**AEROPUERTOS Y AERÓDROMOS, 2021**

<b>Concepto</b>	<b>Número</b>
<b>Aeropuertos a/</b>	<b>0</b>
Nacionales	0
Internacionales	0
Aeródromos	0

a/ Comprende los aeropuertos administrados por Aeropuertos y Servicios Auxiliares (ASA), Grupo Aeroportuario de Sureste (ASUR), Gobierno del Estado y Municipal.

**Fuente:** DGPE de la SEFIPLAN con base en el INEGI, IEGEMC, 2022.

**SUSCRIPCIONES A LÍNEAS DE TELEFONÍA FIJA, 2021**

<b>Suscripciones</b>	<b>Número</b>
<b>Total</b>	<b>5,356</b>
Residenciales	4,911
No residenciales	445

**Fuente:** DGPE de la SEFIPLAN con base en el INEGI, IEGEMC, 2022.

**PUNTOS DE SERVICIO POSTAL, 2021**

<b>Concepto</b>	<b>Total</b>
Puntos de servicio postal	1
Personal ocupado	7
Correspondencia expedida (Miles de piezas)	3
Correspondencia recibida (Miles de piezas)	103

**NOTA:** Existen municipios que reportan oficinas postales sin personal ocupado debido a que se trata de agencias o expendios propiedad de terceros, cuyo personal no pertenece a Correos de México.

**Fuente:** DGPE de la SEFIPLAN con base en el INEGI, IEGEMC, 2022.

## 8. FINANZAS PÚBLICAS

### EVOLUCIÓN DE LOS INGRESOS EJERCIDOS, 2017-2021 (MILES DE PESOS)

Indicador	2017	2018	2019	2020 a/	2021 a/
<b>Total</b>	<b>126,150</b>	<b>103,784</b>	<b>142,558</b>	<b>150,622</b>	<b>125,509</b>
Impuestos	3,046	3,017	3,772	4,227	3,662
Predial	2,030	1,341	2,406	2,250	2,070
Traslado de dominio de bienes inmueble	510	577	676	574	939
Otros b/	1	1	690	1,403	653
Derechos	3,620	3,629	4,407	9,487	4,488
Productos	15	3	337	0	68
Aprovechamientos	134	195	1,538	1,769	1,757
Contribuciones de mejoras	0	24	0	0	82
Participaciones	44,691	39,342	50,540	52,433	51,100
Participaciones federales	44,691	39,342	50,540	52,433	51,100
Participaciones estatales	NA	NA	NA	NA	NA
Aportaciones federales y estatales	53,427	57,573	64,727	67,732	64,013
Aportaciones del Ramo general 33	46,344	43,057	62,083	65,679	64,013
FISM	0	0	33,525	36,315	35,505
FORTAMUNDF	0	0	28,557	29,364	28,508
Otros ingresos c/	21,216	24	17,236	14,974	0

a/ Se refiere a la Ley de Ingresos y a los acuerdos de distribución de los recursos del Ramo 33.

b/ Comprende los impuestos sobre los ingresos, accesorios, contribución adicional sobre ingresos municipales e impuestos de ejercicios.

c/ Comprende por cuenta de terceros, financiamiento, disponibilidad inicial y "otros ingresos".

**Fuente:** DGPE de la SEFIPLAN con base en el INEGI, Estadística de Finanzas Públicas Estatales y Municipales, 2023; Gaceta Oficial del Estado de Veracruz; Leyes de Ingresos, 2022, y Acuerdos de distribución de los recursos del Ramo 33, 2022.

### EVOLUCIÓN DE LOS EGRESOS EJERCIDOS, 2018-2021 (MILES DE PESOS)

Indicador	2018	2019	2020	2021
<b>Total</b>	<b>126,161</b>	<b>142,558</b>	<b>150,622</b>	<b>114,281</b>
Servicios personales	44,042	39,785	39,926	42,276
Materiales y suministros	5,518	9,903	12,207	11,359
Servicios generales	14,247	25,317	16,168	19,513
Transferencias, asignaciones, subsidios y otras ayudas	3,059	25,317	2,105	1,489
Bienes muebles, inmuebles e intangibles	0	0	0	1,290
Inversión pública	59,296	62,181	80,030	29,127
Otros egresos a/	0	0	0	0
Deuda pública	0	3,229	186	9,226

a/ Comprende: inversión financiera, aplicación de recursos federales y estatales, por cuenta de terceros, disponibilidad final y "otros egresos".

**Fuente:** DGPE de la SEFIPLAN con base en el INEGI, Estadísticas de Finanzas Públicas Estatales y Municipales, 2023; Gaceta Oficial del Estado de Veracruz; Leyes de Ingresos, 2022, y Acuerdos de distribución de los recursos del Ramo 33, 2022.

## SIGLAS Y GLOSARIO

### SIGLAS

CEIEG Veracruz	Comité Estatal de Información Estadística y Geográfica del Estado de Veracruz de Ignacio de la Llave.
CM	Cuadernillo Municipal.
CONAPO	Consejo Nacional de Población.
CONEVAL	Consejo Nacional de Evaluación de la Política de Desarrollo Social.
DGPE	Dirección General de Planeación y Evaluación; de la Subsecretaría de Planeación de la SEFIPLAN.
FISM	Fondo de Aportaciones para la Infraestructura Social Municipal.
FORTAMUNDF	Fondo de Aportaciones para el Fortalecimiento de los Municipios.
IEGEMC	Información Estadística y Geográfica de los Estados para México en Cifras.
IMSS	Instituto Mexicano del Seguro Social.
INEGI	Instituto Nacional de Estadística y Geografía.
ISSSTE	Instituto de Seguridad y Servicios Sociales de los Trabajadores del Estado.
NA	No aplicable.
ND	No disponible.
NS	No significativo.
P/	Cifras preliminares.
PEMEX	Petróleos Mexicanos.
PNUD	Programa de las Naciones Unidas para el Desarrollo.
SADER	Secretaría de Agricultura y Desarrollo Rural.
SEDENA	Secretaría de la Defensa Nacional.
SEFIPLAN	Secretaría de Finanzas y Planeación del Gobierno de Veracruz de Ignacio de la Llave.
SEMAR	Secretaría de Marina
SEV	Secretaría de Educación del Gobierno de Veracruz de Ignacio de la Llave.
SIAP	Servicio de Información Agroalimentaria y Pesquera.
SS	Secretaría de Salud del Gobierno del Estado de Veracruz de Ignacio de la Llave.

### GLOSARIO

**Edad mediana.** Medida que divide a la población en dos grupos numericamente iguales de acuerdo a su edad. La mitad de los casos quedan por debajo de la mediana y la mitad por encima.

**Índice de deserción.** Número de alumnos que abandonan la escuela entre ciclos consecutivos antes de concluir el nivel educativo, por cada cien alumnos matriculados al inicio de cursos del nivel educativo.

**Índice de marginación.** Medida sintética de cuatro dimensiones y nueve formas (indicadores) de exclusión, que mide a la población que no participa del disfrute de bienes y servicios esenciales para el desarrollo de sus capacidades básicas.

**Índice de masculinidad.** Relación del número de hombres por cada 100 mujeres.

**Índice de reprobiación.** Número de alumnos que no aprobaron un determinado grado, por cada cien matriculados en el mismo, al final del ciclo escolar.

**Índice rezago social.** Es una medida ponderada que resumen cuatro indicadores de carencias sociales (educación, salud, servicios básicos y espacios en la vivienda) en un solo índice que tiene como finalidad ordenar a las unidades de observación según sus carencias sociales.

**No pobres y no vulnerables:** Aquella población cuyo ingreso es superior a la línea de bienestar y que no tiene ninguna de las carencias sociales que se utilizan en la medición de la pobreza.

**Pobreza:** Una persona se encuentra en situación de pobreza cuando tiene al menos una carencia social (en los seis indicadores de rezago educativo, acceso a servicios de salud, acceso a la seguridad social, calidad y espacios de la vivienda, servicios básicos en la vivienda y acceso a la alimentación) y su ingreso es insuficiente para adquirir los bienes y servicios que requiere para satisfacer sus necesidades alimentarias y no alimentarias.

**Población Económicamente Activa (PEA):** Es aquella comprende a las personas de 12 años y más que tuvieron vínculo con la actividad económica (población ocupada) o que lo buscaron (población desocupada) en la semana de referencia del Censo 2010.

**Pobreza extrema:** Una persona se encuentra en situación de pobreza extrema cuando tiene tres o más carencias, de seis posibles, dentro del Índice de Privación Social y que, además, se encuentra por debajo de la línea de bienestar mínimo. Las personas en esta situación disponen de un ingreso tan bajo que, aun si lo dedicase por completo a la adquisición de alimentos, no podría adquirir los nutrientes necesarios para tener una vida sana.

**Pobreza moderada:** Es aquella persona que siendo pobre, no es pobre extrema. La incidencia de pobreza moderada se obtiene al calcular la diferencia entre la incidencia de la población en pobreza menos la de la población en pobreza extrema.

**Tasa de ocupación:** Es el porcentaje que representa la población ocupada respecto a la población económicamente activa.

**Tasa de participación económica:** Es el porcentaje que representa la población económicamente activa respecto a la población de 12 años y más.

**Vulnerables por carencias sociales:** Aquella población que presenta una o más carencias sociales, pero cuyo ingreso es superior a la línea de bienestar.

**Vulnerables por Ingresos:** Aquella población que no presenta carencias sociales pero cuyo ingreso es inferior o igual a la línea de bienestar.