



VERACRUZ
GOBIERNO
DEL ESTADO



SEFIPLAN
Secretaría de Finanzas
y Planeación



Comité Estatal de Información
Estadística y Geográfica de Veracruz

Sistema de Información Estadística y Geográfica del Estado
de Veracruz de Ignacio de la Llave (SIEGVER)

CUADERNILLOS MUNICIPALES

Edición 2023

Cazones de Herrera

Contenido

	Página
1. Geografía	2
2. Medio Ambiente	3
3. Gobierno	3
4. Demografía	4
5. Desarrollo social	5
6. Economía	9
7. Comunicaciones y transportes	10
8. Finanzas públicas	12

Subsecretaría de Planeación

Dirección General de Planeación y Evaluación



1. GEOGRAFÍA

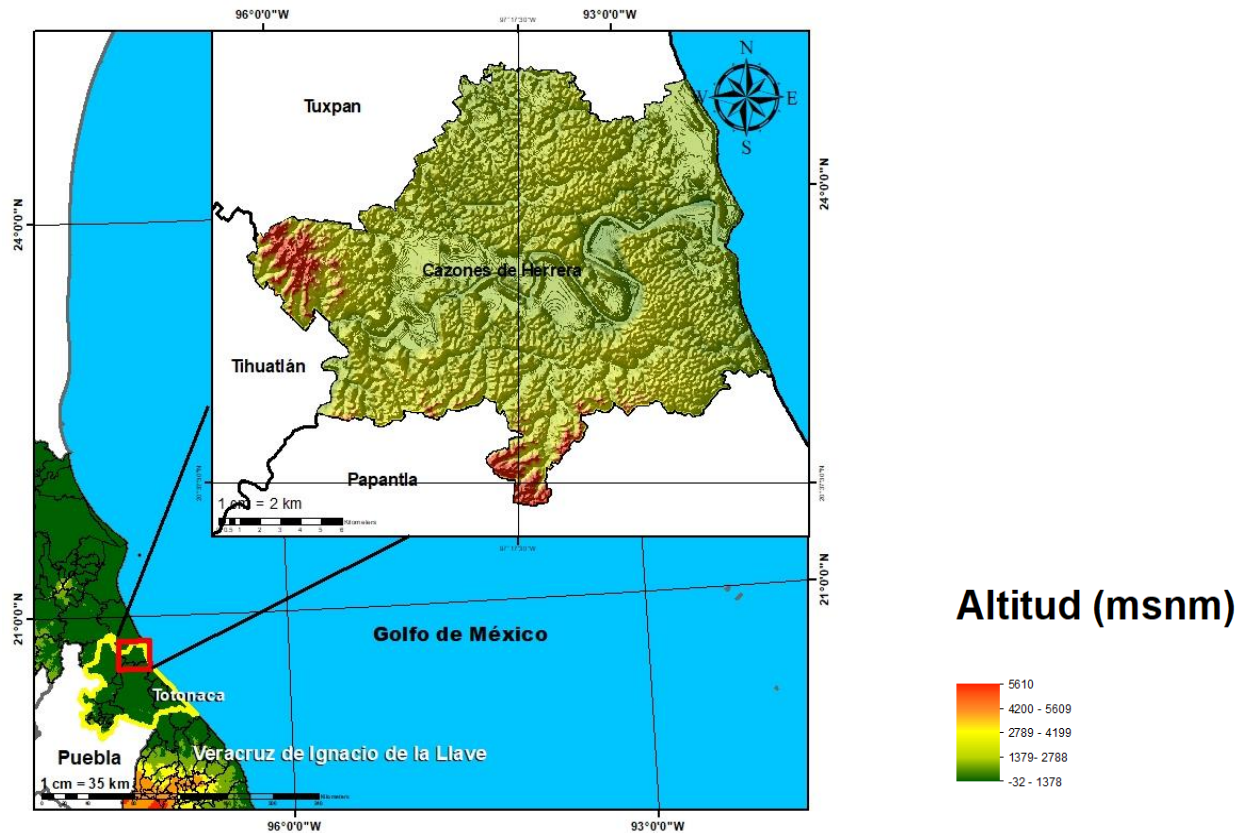

Fuente: DGPE de la SEFIPLAN con base en el INEGI, Marco Geoestadístico, 2021.

UBICACIÓN

Entre los paralelos 20° 36' y 20° 49' de latitud norte; los meridianos 97° 10' y 97° 25' de longitud oeste; altitud entre 80 y 120 m.

LÍMITES

Colinda al norte con el municipio de Tuxpan y el Golfo de México; al este con el Golfo de México y el municipio de Papantla; al sur con el municipio de Papantla; al oeste con los municipios de Papantla, Tihuatlán y Tuxpan.

CLIMA

Cálido subhúmedo con lluvias en verano, de mayor humedad (48%), cálido húmedo con abundantes lluvias en verano (35%), cálido subhúmedo con lluvias en verano, de humedad media (17%).

Rango de temperatura
Rango de precipitación

24 – 26°C
1 400 – 1 600 mm

Fuente: DGPE de la SEFIPLAN con base en el INEGI, Prontuario de Información Geográfica Municipal de los Estados Unidos Mexicanos, 2010.

DATOS GEOGRÁFICOS

Indicador	Valor
Cabecera municipal	Cazones de Herrera
Localidades en 2020	70
Urbanas	1
Rurales	69
Superficie	272.3 km ²
Porcentaje del territorio estatal	0.4%
Densidad poblacional en 2020	89.7 hab/km ²

Fuente: DGPE de la SEFIPLAN con base en el INEGI, Censo de Población y Vivienda 2020; e INEGI, Marco Geoestadístico, 2021.

2. MEDIO AMBIENTE

USO DE SUELO Y VEGETACIÓN, 2018

Tipo de superficie	Superficie (Km ²)
Superficie continental	272.3
Agricultura	126.8
Pastizal	0.0
Pastizal CULTIVADO	134.2
Bosque	0.0
Selva	0.0
Matorral xerófilo	0.0
Otros tipos de vegetación	2.0
Vegetación secundaria	2.1
Áreas sin vegetación	0.0
Cuerpos de agua	3.8
Áreas urbanas	3.5

NOTA: La información se elaboró por el INEGI en el periodo de 2017 – 2021 y se derivó con base en la información de la serie VI (2016). La última actualización en el CM correspondía a 2005 (serie III) de ahí la pertinencia y relevancia de su actualización en la edición 2023.

Fuente: DGPE de la SEFIPLAN con base en el INEGI, Uso del Suelo y Vegetación serie VII, base 2018; e INEGI, Marco Geoestadístico, 2021.

3. GOBIERNO

GOBIERNO, 2023

Presidente(a) municipal 2022-2025	Miguel Ángel Uribe Toral 1
Partido o coalición	Movimiento Ciudadano (MC)
Dirección municipal	Reforma No. 62, Zona Centro, C.P. 92978
Teléfono	(784) 887-0014 fax, 887-0060, 887-0263
Página web	www.cazones.gob.mx
Distrito electoral local	03 Tuxpan
Representante	Dip. Genaro Ibáñez Martínez (MORENA)
Distrito electoral federal	III Tuxpan
Representante	III. Dip. María Bertha Espinoza Segura (MORENA)

Fuente: DGPE de la SEFIPLAN con base en la Cámara de Diputados, LXV Legislatura, Listado de Diputados por Estado, 2023; INE, Descriptivo de la Distribución Federal, Veracruz, 2017.

ÍNDICE DE CAPACIDADES FUNCIONALES MUNICIPALES (ICFM), 2016 y 2018

Índice	2016	2018
Subíndice		
Capacidades Funcionales Municipales (ICFM)	0.337	0.339
Capacidades para involucrar actores relevantes	0.000	0.000
Capacidades para diagnosticar	0.667	0.200
Capacidades para formular políticas y estrategias	0.300	0.950
Capacidades para presupuestar, gestionar e implementar	0.667	0.362
Capacidades para evaluar	0.378	0.200

NOTA: El Índice de Capacidades Funcionales Municipales (ICFM) es un indicador compuesto que mide el grado de desarrollo de cinco competencias en las administraciones públicas municipales. Cada uno de los rubros define un subíndice que va de 0 a 1, donde el valor más alto significa mejores destrezas.

Fuente: DGPE de la SEFIPLAN con base en el PNUD en México, Informe de Desarrollo Humano Municipal 2010-2020: una década de transformaciones locales en México, 2023.

4. DEMOGRAFÍA

EVOLUCIÓN DE LA POBLACIÓN, 1995-2020

Año	Total	Hombres	Mujeres	Proporción Estatal (%)
2020	24,421	11,846	12,575	0.30
2015	23,675	11,340	12,335	0.29
2010	23,483	11,378	12,105	0.31
2005	23,059	11,231	11,828	0.32
2000	23,839	11,666	12,173	0.35
1995	23,621	11,804	11,817	0.35

Fuente: DGPE de la SEFIPLAN con base en el INEGI: Censos y Conteos de Población y Vivienda, 1995 a 2020. y Encuesta Intercensal, 2015.

TASA DE CRECIMIENTO MEDIA

Periodo	Tasa (%)
2015-2020	0.62
2010-2015	0.17
2005-2010	0.39
2000-2005	-0.58

Fuente: DGPE de la SEFIPLAN, estimaciones con base en el INEGI: Censos y Conteos de Población y Vivienda, 1995 a 2020; y Encuesta Intercensal, 2015.

HABITANTES EN PRINCIPALES LOCALIDADES, 2020

Localidad	Habitantes
Cazones de Herrera	4,773
La Unión (Kilómetro 31)	1,824
Rancho Nuevo	1,238
Barra de Cazones	1,166
Manlio Fabio Altamirano (Kilómetro 25)	1,121
Resto de localidades	14,299

Fuente: DGPE de la SEFIPLAN con base en el INEGI, Censo de Población y Vivienda, 2020.

POBLACIÓN POR TAMAÑO DE LOCALIDAD, 2020

Ámbito Tamaño	Habitantes
Rural	19,648
Menos de 500 habitantes	6,689
500 a 2,499 habitantes	12,959
Urbano	4,773
2,500 a 14,999 habitantes	4,773
15,000 y más habitantes	0

Fuente: DGPE de la SEFIPLAN con base en el INEGI, Censo de Población y Vivienda, 2020.

ESTADÍSTICAS VITALES, 2020

Indicador	Valor
Nacimientos	403
Defunciones generales	233
Defunciones infantiles a/	5
Matrimonios	78
Divorcios	4

a/ Se refiere a menores de un año.

Fuente: DGPE de la SEFIPLAN con base en el INEGI, IEGEMC, 2021.

RAZÓN DE MASCULINIDAD Y EDAD MEDIANA, 2020

Indicador	Valor
Índice de masculinidad	94.2
Edad mediana (años)	30
Hombres	30
Mujeres	30

Fuente: DGPE de la SEFIPLAN con base en el INEGI, Censo de Población y Vivienda, 2020.

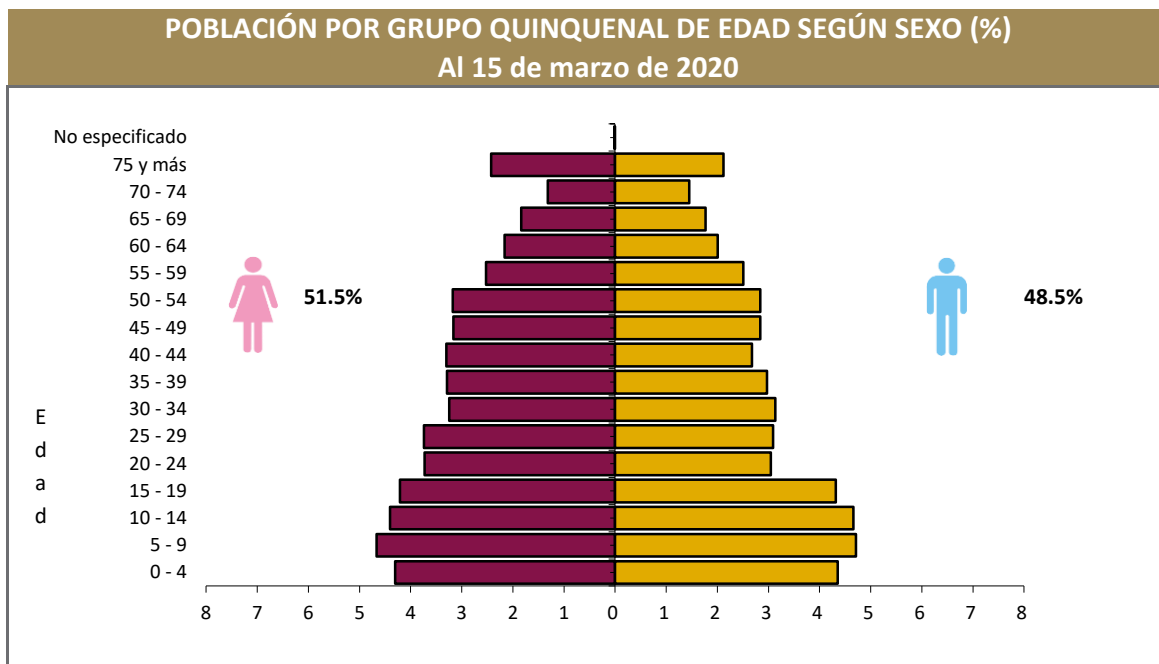

Fuente: DGPE de la SEFIPLAN con base en el INEGI, Censo de Población y Vivienda, 2020.

POBLACIÓN POR GRUPOS DE EDAD, 2020

Grupo de edad	Habitantes
Infantil (0-14 años)	6,618
Joven y adulta (15-64 años)	15,135
Tercera edad (65 años y más)	2,666

NOTA: Excluye a la población que no especificó su edad, por lo que la suma puede no coincidir con el total de población expresado en el cuadro de la evolución de la población.

Fuente: DGPE de la SEFIPLAN con base en el INEGI, Censo de Población y Vivienda, 2020.

POBLACIÓN INDÍGENA, 2020

Indicador	Valor
Población en hogares indígenas a/	6,026
Población de 3 años o más hablante de lengua indígena	
Total	2,726
Hombres	1,257
Mujeres	1,469
Población de 3 años y más que habla lengua indígena	11.79%
Hablantes de lengua indígena que no hablan español	2.20%
Lengua principal	Totonaca

a/ Se refiere a la población en hogares donde el jefe (a) o su cónyuge habla alguna lengua

Fuente: DGPE de la SEFIPLAN con base en el INEGI, Censo de Población y Vivienda, 2020.

5. DESARROLLO SOCIAL

CARACTERÍSTICAS DEL SECTOR EDUCATIVO, CICLO ESCOLAR 2021-2022

Nivel educativo	Escuelas	Docentes	Grupos	Alumnos		Total
				Hombres	Mujeres	
Total	100	357	358	2,954	2,878	5,832
Educación inicial	0	0	0	0	0	0
Educación especial	1	2	6	10	5	15
Preescolar	29	47	47	323	345	668
Primaria	42	181	181	1,497	1,431	2,928
Secundaria	19	80	81	649	624	1,273
Profesional técnico	0	0	0	0	0	0
Bachillerato	9	47	43	475	473	948
Técnico superior universitario	0	0	0	0	0	0
Normal	0	0	0	0	0	0
Licenciatura Univ. y Tec.	0	0	0	0	0	0
Posgrado Univ. y Tec.	0	0	0	0	0	0
Educación para adultos	0	0	0	0	0	0
Formación para el trabajo	0	0	0	0	0	0

Fuente: DGPE con base en la SEV, Información Estadística del Sistema Educativo Estatal, 2022.

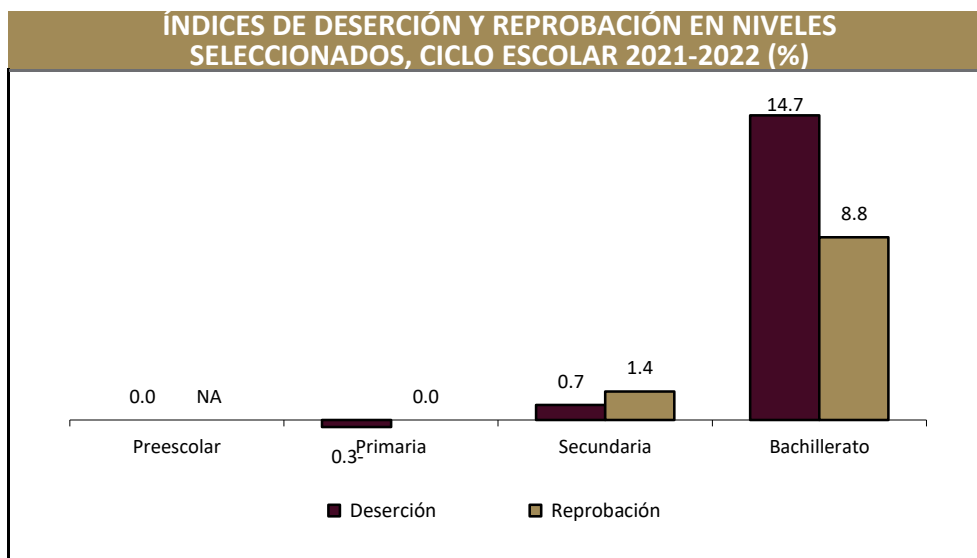

Fuente: DGPE con base en la SEV, Información Estadística del Sistema Educativo Estatal, 2022.

ANALFABETISMO, 2020

Indicador	Valor
Población de 6 a 14 años que sabe leer y escribir	89.8%
Población del 15 años y más	17,801
Población de 15 años y más analfabeta	1,905
Tasa de analfabetismo	10.7%

Fuente: DGPE de la SEFIPLAN con base en el INEGI, Censo Nacional de Población y Vivienda, 2020.

EDUCANDOS ALFABETIZADOS, ALFABETIZADORES, BIBLIOTECAS PÚBLICAS Y BECAS, 2021

Indicador	Valor
Educandos alfabetizados	33
Alfabetizadores	5
Bibliotecas a/	1
Becas otorgadas b/	6

a/ Se refiere a las ubicadas en los centros de educación básica y media superior, y superior.

b/ Se refieren a todos los niveles escolares en 2019.

Fuente: DGPE de la SEFIPLAN con base en el INEGI, IEGEMC, 2022.

CARACTERÍSTICAS DEL SECTOR SALUD, 2021

Institución	Unidades de consulta externa	Consultas externas otorgadas	Hospitales		Médicos a/
			General	Especialidad	
Total	8	18,966	0	0	13
IMSS	0	0	0	0	0
ISSSTE	ND	ND	ND	ND	ND
PEMEX	0	0	0	0	0
SEDENA	0	0	0	0	0
SEMAR	0	0	0	0	0
IMSS-BIENESTAR	4	####	0	0	ND
SS	4	0	0	0	13

a/ Comprende: médicos generales, especialistas, residentes, pasantes, odontólogos y en otras labores.

Fuente: DGPE de la SEFIPLAN con base en el INEGI, IEGEMC, 2022.

ATENCIÓN MÉDICA, 2021

Indicador	Valor
Médicos por cada 1,000 habitantes a/	1.9
Población derechohabiente b/	1,883
Población usuaria de los servicios médicos c/	29,588
Afiliados al Seguro Popular d/	ND
Consultas externas otorgadas por el Seguro Popular d/	2,835

a/ Estimaciones con base en el INEGI, 2020 y 2022.

d/ Se refiere al conjunto de personas que por ley tienen derecho a recibir prestaciones en especie o en dinero por parte de las instituciones de seguridad social. Este grupo comprende a los asegurados directos o cotizantes, pensionados y a los familiares o beneficiarios de ambos.

c/ Se refiere al segmento de población derechohabiente y potencial que hace uso de los servicios institucionales de atención médica, al menos una vez durante el año de referencia.

d/ Se refiere a los afiliados por la Secretaría de Salubridad y Asistencia (SSA) en el Instituto de Salud para el Bienestar (INSABI) por municipio.

Fuente: DGPE de la SEFIPLAN con base en el INEGI, Censo de Población y Vivienda 2020; e INEGI, IEGEMC, 2022.

URBANIZACIÓN, 2021

Indicador	Valor
Fuentes de abastecimiento de agua a/	444
Volumen promedio diario de extracción (miles de metros cúbicos)	5
Plantas potabilizadoras de agua	0
Capacidad instalada (litros por segundo)	0
Volumen suministrado anual de agua potable (millones de metros cúbicos)	0
Sistemas de drenaje y alcantarillado	6
Localidades con el servicio de drenaje y alcantarillado b/	6

a/ Comprende: arroyos, esteros, galerías, lagunas, norias, pozas, presas y ríos, registrados en 2019.

b/ Información referida a la definición de "localidad" utilizada por la fuente que la genera, por lo que no es comparable con la correspondiente a la información censal.

Fuente: DGPE de la SEFIPLAN con base en el INEGI, IEGEMC, 2022.

CARACTERÍSTICAS DE LAS VIVIENDAS, 2020

Indicador	Viviendas	Porcentaje
Viviendas particulares habitadas	7,035	
Con disponibilidad de agua entubada	5,467	77.6
Con disponibilidad de drenaje	4,235	57.1
Con disponibilidad de energía eléctrica	7,214	97.3
Con disponibilidad de sanitario o excusado	7,278	98.2
Con piso de:		
Cemento o firme	5,886	83.6
Tierra	499	7.1
Madera, mosaico y otros recubrimientos	649	9.2
Con disposición de bienes y tecnologías de la información y la comunicación		
Automóvil o camioneta	1,196	17.0
Televisor	5,829	82.8
Refrigerador	5,436	77.2
Lavadora	3,594	51.0
Computadora	621	8.8
Aparato para oír radio	3,787	53.8
Línea telefónica fija	998	14.2
Teléfono celular	4,967	70.5
Internet	739	10.5

Fuente: DGPE de la SEFIPLAN con base en el INEGI, Censo de Población y Vivienda, 2020.

POBREZA, 2020

Indicador	Personas	Porcentaje
Población en situación de pobreza	22,391	76.9
Población en situación de pobreza moderada	15,078	51.8
Población en situación de pobreza extrema	7,313	25.1
Población vulnerable por carencia social	5,819	20.0
Población vulnerable por ingreso	342	1.2
Población no pobre y no vulnerable	576	2.0

Fuente: DGPE de la SEFIPLAN con base en el CONEVAL, Medición de pobreza a nivel municipal 2020 y su comparativo con los años 2010 y 2015, 2021.

ÍNDICE DE REZAGO SOCIAL, 2015 y 2020

Concepto	Valor
2015	
Grado de rezago social	Alto
Lugar a nivel estatal	69
2020	
Grado de rezago social	Medio
Lugar a nivel estatal	86

Fuente: DGPE de la SEFIPLAN con base en el CONEVAL, ÍRS 2015 y 2020, 2021.

MARGINACIÓN, 2020

Concepto	Referencia
Grado de marginación	Alto
Índice de marginación	51.7
Lugar que ocupa en el contexto estatal	62
Lugar que ocupa en el contexto nacional	605
Población analfabeta de 15 años o más	10.7%
Población sin primaria completa de 15 años o más	47.6%
Ocupantes en viviendas sin drenaje ni servicio sanitario exclusivo	0.8%
Ocupantes en viviendas sin energía eléctrica	2.2%
Ocupantes en viviendas sin agua entubada	22.4%
Viviendas con algún nivel de hacinamiento	27.2%
Ocupantes en viviendas con piso de tierra	7.1%
Población en localidades con menos de 5 000 habitantes	100.0%
Población ocupada con ingreso de hasta 2 salarios mínimos	91.4%

Fuente: DGPE de la SEFIPLAN con base en el CONAPO, Índice de Marginación por Entidad Federativa y Municipio, 2020.

ÍNDICE DE DESARROLLO HUMANO (IDH), 2010, 2015 y 2020

Índice	2010	2015	2020
Dimensión			
Índice de Desarrollo Humano	0.663	0.687	0.688
Grado de Desarrollo Humano	Medio	Medio	Medio
Subíndice de Salud	0.890	0.851	0.880
Subíndice de Educación	0.531	0.555	0.573
Subíndice de Ingreso	0.616	0.686	0.644

NOTA: El Índice de Desarrollo Humano es un indicador compuesto que mide el grado de desarrollo de tres dimensiones esenciales para el bienestar humano: la educación, la salud y los ingresos disponibles. Así cada dimensión conforma un subíndice del IDH que van de 0 a 1, dividido en cuatro niveles: Bajo: menos de 0.55, Medio: entre 0.55 y 0.7, Alto: entre 0.7 y 0.8, y Muy Alto: mayor a 0.8.

Fuente: DGPE de la SEFIPLAN con base en el PNUD en México, Informe de Desarrollo Humano Municipal 2010-2020: una década de transformaciones locales en México, 2023.

ÍNDICE DE DESIGUALDAD DE GÉNERO (IDG) MUNICIPAL, 2020

Indicador	Hombres	Mujeres
Componente		
Índice de Desigualdad Municipal	0.330	
Índice de Empoderamiento	0.500	0.490
Índice de Mercado Laboral	0.788	0.411
Índice de Salud Reproductiva	1.000	0.070

Nota: El IDG municipal se calcula por medio de tres componentes que buscan caracterizar las diferencias de oportunidades. Cuanto menor sea su valor, menor desigualdad.

Fuente: DGPE de la SEFIPLAN con base en el PNUD en México, Informe de Desarrollo Humano Municipal 2010-2020: una década de transformaciones locales en México, 2023.

6. ECONOMÍA

EMPLEO, 2020

Indicador	Valor
Población de 12 años y más	19,108
Población económicamente activa	11,320
PEA ocupada	11,231
Sector primario	47.5%
Sector secundario	12.6%
Sector terciario	39.3%
No especificado	0.6%
PEA desocupada	89
Población no económicamente activa	7,746
Estudiantes	2,158
Quehaceres del hogar	4,279
Jubilados y pensionados	121
Incapacitados permanentes	406
Otro tipo	782
Tasa de participación económica	59.2%
Tasa de ocupación	99.2%

Fuente: DGPE de la SEFIPLAN con base en el INEGI, Censo de Población y Vivienda, 2020.

AGRICULTURA, 2022

Tres principales cultivos	Superficie sembrada (Hectáreas)	Superficie cosechada (Hectáreas)	Volumen (Toneladas)	Valor (Miles de pesos)
Total	8,288.5	8,278.5	83,145.3	298,150.5
Maíz grano	3,285.5	3,285.5	4,592.3	28,645.5
Naranja	3,282.0	3,278.0	52,448.0	150,339.0
Toronja (pomelo)	819.0	819.0	20,475.0	65,520.0

NOTA: El total de superficie sembrada, cosechada y el valor de la producción incluyen el resto de cultivos del municipio.

Fuente: DGPE de la SEFIPLAN con base en la SADER, SIAP, 2023.

GANADERÍA Y AVICULTURA, 2022

Especie	Volumen de producción en pie (Toneladas)	Valor de producción en pie (Miles de pesos)	Volumen de producción de carne en canal (Toneladas)	Valor de producción de carne en canal (Miles de pesos)
Total	NA	54,514.3	NA	63,127.1
Bovino	1,203.7	44,407.3	658.1	50,837.4
Porcino	197.6	7,761.8	183.5	10,895.4
Ovino	43.5	1,768.7	9.4	781.3
Caprino	0.0	0.0	0.0	0.0
Ave a/	8.2	248.9	6.3	252.8
Guajolotes	7.3	327.7	5.3	360.2

Superficie dedicada a la ganadería (Hectáreas) b/

4,225.0

a/ Comprende pollos de engorda, progenitora pesada y reproductora pesada.

b/ Corresponde al año 2017.

Fuente: DGPE de la SEFIPLAN con base en el INEGI, Anuario Estadístico y Geográfico, 2018; y la SADER, SIAP, 2023.

PRINCIPALES CARACTERÍSTICAS DE LAS UNIDADES ECONÓMICAS, 2018

Indicador	Valor
Unidades económicas	404
Personal ocupado total	883
Personal ocupado dependiente de la razón social total	880
Personal ocupado dependiente de la razón social remunerado	301
Personal ocupado no dependiente de la razón social	3
Total de remuneraciones (miles de pesos)	15,245
Producción bruta total (miles de pesos)	117,361
Consumo intermedio (miles de pesos)	43,580
Valor agregado censal bruto (miles de pesos)	73,781
Formación bruta de capital fijo (miles de pesos)	1,906
Variación total de existencias (miles de pesos)	683
Total de activos fijos (miles de pesos)	64,795

Fuente: DGPE de la SEFIPLAN con base en el INEGI, Censos Económicos, 2019.

7. COMUNICACIONES Y TRANSPORTES

RED CARRETERA, 2021

Tipo	Longitud (Kilómetros)
Total en el municipio	90.8
Troncal federal pavimentada	0.0
Alimentadoras estatales pavimentadas	72.4
Alimentadoras estatales revestidas	0.0
Caminos rurales pavimentados	13.9
Caminos rurales revestidos	4.5

NOTA: El total puede no coincidir con el desglose ya que incluye alimentadoras estatales de terracería y caminos rurales de terracería.

Fuente: DGPE de la SEFIPLAN con base en el INEGI, IEGEMC, 2022.

VEHÍCULOS DE MOTOR, 2021

Tipo	Tipo de servicio			Total
	Oficial	Público	Particular	
Automóviles	0	125	1,443	1,568
Camiones de pasajeros	0	20	7	27
Camiones y camionetas para carga	0	18	1,303	1,321
Motocicletas	0	NA	179	179

Fuente: DGPE de la SEFIPLAN con base en el INEGI, IEGEMC, 2022.

ACCIDENTES DE TRÁNSITO TERRESTRE, 2021

Tipo	Número
Total	63.0
Colisiones	
Con vehículo automotor	30.0
Con motocicleta	5.0
Con peatón	1.0
Con objeto fijo	6.0
Otro a/	21.0

NOTA: Comprende sólo lo registrado en zonas urbanas y suburbanas.

a/ Comprende: colisión con animal, volcadura, caída de pasajero, salida del camino, incendio, colisión con ferrocarril, colisión con ciclista y otro.

Fuente: DGPE de la SEFIPLAN con base en el INEGI, IEGEMC, 2022.

AEROPUERTOS Y AERÓDROMOS, 2021

Concepto	Número
Aeropuertos a/	0
Nacionales	0
Internacionales	0
Aeródromos	0

a/ Comprende los aeropuertos administrados por Aeropuertos y Servicios Auxiliares (ASA), Grupo Aeroportuario de Sureste (ASUR), Gobierno del Estado y Municipal.

Fuente: DGPE de la SEFIPLAN con base en el INEGI, IEGEMC, 2022.

SUSCRIPCIONES A LÍNEAS DE TELEFONÍA FIJA, 2021

Suscripciones	Número
Total	401
Residenciales	335
No residenciales	66

Fuente: DGPE de la SEFIPLAN con base en el INEGI, IEGEMC, 2022.

PUNTOS DE SERVICIO POSTAL, 2021

Concepto	Total
Puntos de servicio postal	1
Personal ocupado	0
Correspondencia expedida (Miles de piezas)	0
Correspondencia recibida (Miles de piezas)	12

NOTA: Existen municipios que reportan oficinas postales sin personal ocupado debido a que se trata de agencias o expendios propiedad de terceros, cuyo personal no pertenece a Correos de México.

Fuente: DGPE de la SEFIPLAN con base en el INEGI, IEGEMC, 2022.

8. FINANZAS PÚBLICAS

EVOLUCIÓN DE LOS INGRESOS EJERCIDOS, 2017-2021 (MILES DE PESOS)

Indicador	2017	2018	2019	2020 a/	2021 a/
Total	80,334	65,948	110,375	109,322	103,182
Impuestos	1,686	3,670	2,660	2,386	2,675
Predial	957	0	1,176	1,117	1,822
Traslado de dominio de bienes inmueble	212	0	268	241	356
Otros b/	1	4	1,216	1,027	497
Derechos	2,378	2,408	3,373	2,624	3,872
Productos	1,810	157	672	424	188
Aprovechamientos	603	1,498	395	627	119
Contribuciones de mejoras	0	0	0	0	0
Participaciones	25,582	17,941	30,994	34,794	33,398
Participaciones federales	25,582	17,941	30,994	34,794	33,398
Participaciones estatales	NA	NA	NA	NA	NA
Aportaciones federales y estatales	48,275	40,134	70,537	66,117	62,527
Aportaciones del Ramo general 33	44,331	39,697	54,964	58,673	58,380
FISM	0	0	38,998	42,256	41,616
FORTAMUNDF	0	0	15,966	16,417	16,764
Otros ingresos c/	0	139	1,744	2,349	0

a/ Se refiere a la Ley de Ingresos y a los acuerdos de distribución de los recursos del Ramo 33.

b/ Comprende los impuestos sobre los ingresos, accesorios, contribución adicional sobre ingresos municipales e impuestos de ejercicios.

c/ Comprende por cuenta de terceros, financiamiento, disponibilidad inicial y "otros ingresos".

Fuente: DGPE de la SEFIPLAN con base en el INEGI, Estadística de Finanzas Públicas Estatales y Municipales, 2023; Gaceta Oficial del Estado de Veracruz; Leyes de Ingresos, 2022, y Acuerdos de distribución de los recursos del Ramo 33, 2022.

EVOLUCIÓN DE LOS EGRESOS EJERCIDOS, 2018-2021 (MILES DE PESOS)

Indicador	2018	2019	2020	2021
Total	90,448	110,375	109,322	102,297
Servicios personales	29,967	32,716	33,786	31,639
Materiales y suministros	4,498	5,337	5,353	6,350
Servicios generales	10,019	16,607	13,660	12,072
Transferencias, asignaciones, subsidios y otras ayudas	700	16,607	1,870	1,913
Bienes muebles, inmuebles e intangibles	3,389	2,010	189	24
Inversión pública	41,404	52,529	49,070	45,668
Otros egresos a/	0	0	0	0
Deuda pública	473	172	5,394	4,632

a/ Comprende: inversión financiera, aplicación de recursos federales y estatales, por cuenta de terceros, disponibilidad final y "otros egresos".

Fuente: DGPE de la SEFIPLAN con base en el INEGI, Estadísticas de Finanzas Públicas Estatales y Municipales, 2023; Gaceta Oficial del Estado de Veracruz; Leyes de Ingresos, 2022, y Acuerdos de distribución de los recursos del Ramo 33, 2022.

SIGLAS Y GLOSARIO

SIGLAS

CEIEG Veracruz	Comité Estatal de Información Estadística y Geográfica del Estado de Veracruz de Ignacio de la Llave.
CM	Cuadernillo Municipal.
CONAPO	Consejo Nacional de Población.
CONEVAl	Consejo Nacional de Evaluación de la Política de Desarrollo Social.
DGPE	Dirección General de Planeación y Evaluación; de la Subsecretaría de Planeación de la SEFIPLAN.
FISM	Fondo de Aportaciones para la Infraestructura Social Municipal.
FORTAMUNDF	Fondo de Aportaciones para el Fortalecimiento de los Municipios.
IEGEMC	Información Estadística y Geográfica de los Estados para México en Cifras.
IMSS	Instituto Mexicano del Seguro Social.
INEGI	Instituto Nacional de Estadística y Geografía.
ISSSTE	Instituto de Seguridad y Servicios Sociales de los Trabajadores del Estado.
NA	No aplicable.
ND	No disponible.
NS	No significativo.
P/	Cifras preliminares.
PEMEX	Petróleos Mexicanos.
PNUD	Programa de las Naciones Unidas para el Desarrollo.
SADER	Secretaría de Agricultura y Desarrollo Rural.
SEDENA	Secretaría de la Defensa Nacional.
SEFIPLAN	Secretaría de Finanzas y Planeación del Gobierno de Veracruz de Ignacio de la Llave.
SEMAR	Secretaría de Marina
SEV	Secretaría de Educación del Gobierno de Veracruz de Ignacio de la Llave.
SIAP	Servicio de Información Agroalimentaria y Pesquera.
SS	Secretaría de Salud del Gobierno del Estado de Veracruz de Ignacio de la Llave.

GLOSARIO

Edad mediana. Medida que divide a la población en dos grupos numericamente iguales de acuerdo a su edad. La mitad de los casos quedan por debajo de la mediana y la mitad por encima.

Índice de deserción. Número de alumnos que abandonan la escuela entre ciclos consecutivos antes de concluir el nivel educativo, por cada cien alumnos matriculados al inicio de cursos del nivel educativo.

Índice de marginación. Medida sintética de cuatro dimensiones y nueve formas (indicadores) de exclusión, que mide a la población que no participa del disfrute de bienes y servicios esenciales para el desarrollo de sus capacidades básicas.

Índice de masculinidad. Relación del número de hombres por cada 100 mujeres.

Índice de reprobiación. Número de alumnos que no aprobaron un determinado grado, por cada cien matriculados en el mismo, al final del ciclo escolar.

Índice rezago social. Es una medida ponderada que resumen cuatro indicadores de carencias sociales (educación, salud, servicios básicos y espacios en la vivienda) en un solo índice que tiene como finalidad ordenar a las unidades de observación según sus carencias sociales.

No pobres y no vulnerables: Aquella población cuyo ingreso es superior a la línea de bienestar y que no tiene ninguna de las carencias sociales que se utilizan en la medición de la pobreza.

Pobreza: Una persona se encuentra en situación de pobreza cuando tiene al menos una carencia social (en los seis indicadores de rezago educativo, acceso a servicios de salud, acceso a la seguridad social, calidad y espacios de la vivienda, servicios básicos en la vivienda y acceso a la alimentación) y su ingreso es insuficiente para adquirir los bienes y servicios que requiere para satisfacer sus necesidades alimentarias y no alimentarias.

Población Económicamente Activa (PEA): Es aquella comprende a las personas de 12 años y más que tuvieron vínculo con la actividad económica (población ocupada) o que lo buscaron (población desocupada) en la semana de referencia del Censo 2010.

Pobreza extrema: Una persona se encuentra en situación de pobreza extrema cuando tiene tres o más carencias, de seis posibles, dentro del Índice de Privación Social y que, además, se encuentra por debajo de la línea de bienestar mínimo. Las personas en esta situación disponen de un ingreso tan bajo que, aun si lo dedicase por completo a la adquisición de alimentos, no podría adquirir los nutrientes necesarios para tener una vida sana.

Pobreza moderada: Es aquella persona que siendo pobre, no es pobre extrema. La incidencia de pobreza moderada se obtiene al calcular la diferencia entre la incidencia de la población en pobreza menos la de la población en pobreza extrema.

Tasa de ocupación: Es el porcentaje que representa la población ocupada respecto a la población económicamente activa.

Tasa de participación económica: Es el porcentaje que representa la población económicamente activa respecto a la población de 12 años y más.

Vulnerables por carencias sociales: Aquella población que presenta una o más carencias sociales, pero cuyo ingreso es superior a la línea de bienestar.

Vulnerables por Ingresos: Aquella población que no presenta carencias sociales pero cuyo ingreso es inferior o igual a la línea de bienestar.