



VERACRUZ
GOBIERNO
DEL ESTADO



SEFIPLAN
Secretaría de Finanzas
y Planeación



Comité Estatal de Información
Estadística y Geográfica de Veracruz

Sistema de Información Estadística y Geográfica del Estado
de Veracruz de Ignacio de la Llave (SIEGVER)

CUADERNILLOS MUNICIPALES

Edición 2023

Chacaltianguis

Contenido

	Página
1. Geografía	2
2. Medio Ambiente	3
3. Gobierno	3
4. Demografía	4
5. Desarrollo social	5
6. Economía	9
7. Comunicaciones y transportes	10
8. Finanzas públicas	12

Subsecretaría de Planeación

Dirección General de Planeación y Evaluación



1. GEOGRAFÍA

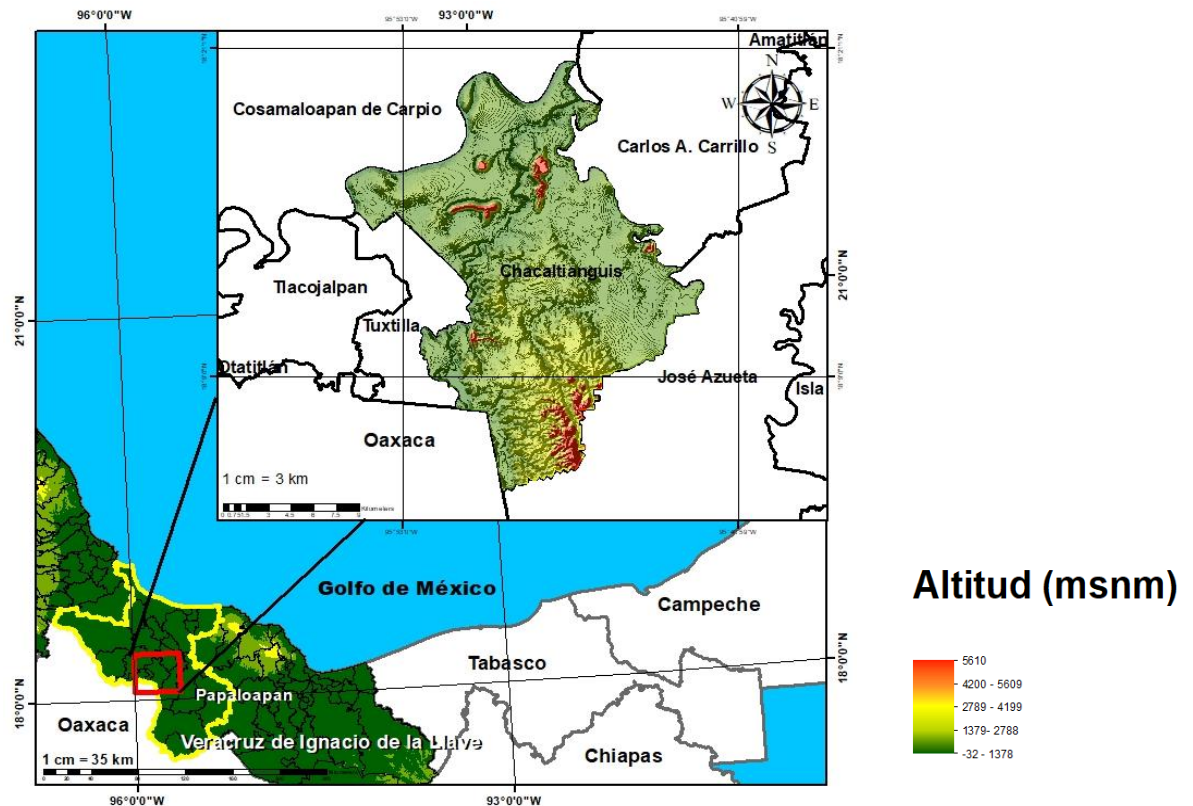

Fuente: DGPE de la SEFIPLAN con base en el INEGI, Marco Geoestadístico, 2021.

UBICACIÓN

Entre los paralelos 18° 05' y 18° 21' de latitud norte; los meridianos 95° 43' y 95° 55' de longitud oeste; altitud entre 5 y 60 m.

LÍMITES

Colinda al norte con los municipios de Cosamaloapan de Carpio y Carlos A. Carrillo; al este con los municipios de Carlos A. Carrillo y José Azueta; al sur con el municipio de José Azueta, el estado de Oaxaca y el municipio de Tuxtilla; al oeste con los mu

CLIMA

Cálido húmedo con lluvias en verano, de mayor humedad (96%) y cálido húmedo con lluvias en verano, de humedad media (4%).

Rango de temperatura
Rango de precipitación

24 – 28 °C
1 400 – 1 600 mm

Fuente: DGPE de la SEFIPLAN con base en el INEGI, Prontuario de Información Geográfica Municipal de los Estados Unidos Mexicanos, 2010.

DATOS GEOGRÁFICOS	
Indicador	Valor
Cabecera municipal	Chacaltianguis
Localidades en 2020	59
Urbanas	1
Rurales	58
Superficie	290.5 km ²
Porcentaje del territorio estatal	0.4%
Densidad poblacional en 2020	39.5 hab/km ²

Fuente: DGPE de la SEFIPLAN con base en el INEGI, Censo de Población y Vivienda 2020; e INEGI, Marco Geoestadístico, 2021.

2. MEDIO AMBIENTE

USO DE SUELO Y VEGETACIÓN, 2018	
Tipo de superficie	Superficie (Km ²)
Superficie continental	290.5
Agricultura	234.8
Pastizal	0.0
Pastizal CULTIVADO	25.3
Bosque	0.0
Selva	0.0
Matorral xerófilo	0.0
Otros tipos de vegetación	6.3
Vegetación secundaria	8.2
Áreas sin vegetación	0.0
Cuerpos de agua	13.2
Áreas urbanas	2.6

NOTA: La información se elaboró por el INEGI en el periodo de 2017 – 2021 y se derivó con base en la información de la serie VI (2016).

La última actualización en el CM correspondía a 2005 (serie III) de ahí la pertinencia y relevancia de su actualización en la edición 2023.

Fuente: DGPE de la SEFIPLAN con base en el INEGI, Uso del Suelo y Vegetación serie VII, base 2018; e INEGI, Marco Geoestadístico, 2021.

3. GOBIERNO

GOBIERNO, 2023

Presidente(a) municipal 2022-2025	Berta Isabel Muñóz Torres
Partido o coalición	Coalición Juntos Haremos Historia en Veracruz (MORENA)
Dirección municipal	Avenida Porfirio Díaz No. 1, Zona Centro, C.P. 95560
Teléfono	(288) 886-0166, 886-0145
Página web	www.chacaltianguis.gob.mx
Distrito electoral local	23 Cosamaloapan
Representante	Dip. Margarita Corro Mendoza (MORENA)
Distrito electoral federal	XVII Cosamaloapan
Representante	XVII. Dip. Valentín Reyes López (MORENA)

Fuente: DGPE de la SEFIPLAN con base en la Cámara de Diputados, LXV Legislatura, Listado de Diputados por Estado, 2023; INE, Descriptivo de la Distritación Federal, Veracruz, 2017.

ÍNDICE DE CAPACIDADES FUNCIONALES MUNICIPALES (ICFM), 2016 y 2018

Índice	2016	2018
Subíndice		
Capacidades Funcionales Municipales (ICFM)	0.038	0.364
Capacidades para involucrar actores relevantes	0.000	0.000
Capacidades para diagnosticar	0.000	0.200
Capacidades para formular políticas y estrategias	0.000	0.958
Capacidades para presupuestar, gestionar e implementar	0.000	0.489
Capacidades para evaluar	0.200	0.200

NOTA: El Índice de Capacidades Funcionales Municipales (ICFM) es un indicador compuesto que mide el grado de desarrollo de cinco competencias en las administraciones públicas municipales. Cada uno de los rubros define un subíndice que va de 0 a 1, donde el valor más alto significa mejores destrezas.

Fuente: DGPE de la SEFIPLAN con base en el PNUD en México, Informe de Desarrollo Humano Municipal 2010-2020: una década de transformaciones locales en México, 2023.

4. DEMOGRAFÍA**EVOLUCIÓN DE LA POBLACIÓN, 1995-2020**

Año	Total	Hombres	Mujeres	Proporción Estatal (%)
2020	11,461	5,574	5,887	0.14
2015	12,494	6,034	6,460	0.15
2010	11,683	5,686	5,997	0.15
2005	11,416	5,509	5,907	0.16
2000	11,731	5,748	5,983	0.17
1995	12,415	6,290	6,125	0.18

Fuente: DGPE de la SEFIPLAN con base en el INEGI: Censos y Conteos de Población y Vivienda, 1995 a 2020. y Encuesta Intercensal, 2015.

TASA DE CRECIMIENTO MEDIA

Periodo	Tasa (%)
2015-2020	-1.71
2010-2015	1.42
2005-2010	0.50
2000-2005	-0.48

Fuente: DGPE de la SEFIPLAN, estimaciones con base en el INEGI: Censos y Conteos de Población y Vivienda, 1995 a 2020; y Encuesta Intercensal, 2015.

HABITANTES EN PRINCIPALES LOCALIDADES, 2020

Localidad	Habitantes
Chacaltianguis	3,855
Las Sabanetas	1,233
Arroyo del Soldado (Arroyo del Obispo)	869
Laguna de Lagarto	732
Las Mesas	691
Resto de localidades	4,081

Fuente: DGPE de la SEFIPLAN con base en el INEGI, Censo de Población y Vivienda, 2020.

POBLACIÓN POR TAMAÑO DE LOCALIDAD, 2020

Ámbito	Habitantes
Tamaño	
Rural	7,606
Menos de 500 habitantes	2,227
500 a 2,499 habitantes	5,379
Urbano	3,855
2,500 a 14,999 habitantes	3,855
15,000 y más habitantes	0

Fuente: DGPE de la SEFIPLAN con base en el INEGI, Censo de Población y Vivienda, 2020.

ESTADÍSTICAS VITALES, 2020

Indicador	Valor
Nacimientos	74
Defunciones generales	118
Defunciones infantiles a/	2
Matrimonios	24
Divorcios	7

a/ Se refiere a menores de un año.

Fuente: DGPE de la SEFIPLAN con base en el INEGI, IEGEMC, 2021.

RAZÓN DE MASCULINIDAD Y EDAD MEDIANA, 2020

Indicador	Valor
Índice de masculinidad	94.7
Edad mediana (años)	38
Hombres	38
Mujeres	38

Fuente: DGPE de la SEFIPLAN con base en el INEGI, Censo de Población y Vivienda, 2020.

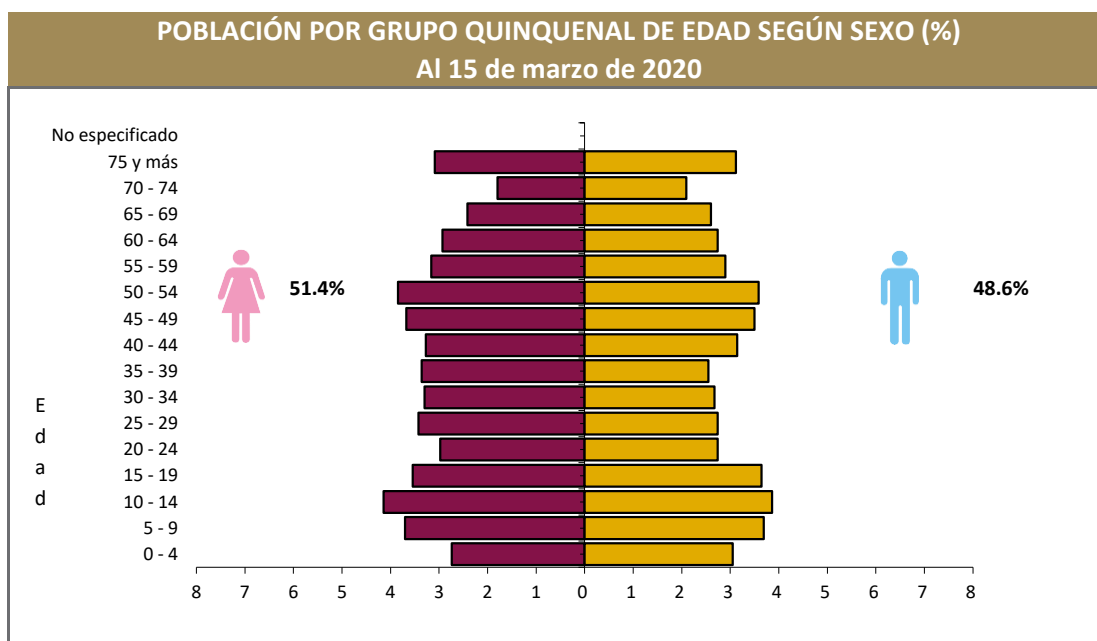

Fuente: DGPE de la SEFIPLAN con base en el INEGI, Censo de Población y Vivienda, 2020.

POBLACIÓN POR GRUPOS DE EDAD, 2020

Grupo de edad	Habitantes
Infantil (0-14 años)	2,429
Joven y adulta (15-64 años)	7,300
Tercera edad (65 años y más)	1,732

NOTA: Excluye a la población que no especificó su edad, por lo que la suma puede no coincidir con el total de población expresado en el cuadro de la evolución de la población.

Fuente: DGPE de la SEFIPLAN con base en el INEGI, Censo de Población y Vivienda, 2020.

POBLACIÓN INDÍGENA, 2020

Indicador	Valor
Población en hogares indígenas a/	51
Población de 3 años o más hablante de lengua indígena	
Total	29
Hombres	13
Mujeres	16
Población de 3 años y más que habla lengua indígena	0.26%
Hablantes de lengua indígena que no hablan español	0.00%
Lengua principal	No especificado

a/ Se refiere a la población en hogares donde el jefe (a) o su cónyuge habla alguna lengua

Fuente: DGPE de la SEFIPLAN con base en el INEGI, Censo de Población y Vivienda, 2020.

5. DESARROLLO SOCIAL

CARACTERÍSTICAS DEL SECTOR EDUCATIVO, CICLO ESCOLAR 2021-2022

Nivel educativo	Escuelas	Docentes	Grupos	Alumnos		Total
				Hombres	Mujeres	
Total	44	144	145	969	984	1,953
Educación inicial	0	0	0	0	0	0
Educación especial	0	0	0	0	0	0
Preescolar	12	25	25	154	136	290
Primaria	17	66	66	475	485	960
Secundaria	10	36	36	206	213	419
Profesional técnico	0	0	0	0	0	0
Bachillerato	5	17	18	134	150	284
Técnico superior universitario	0	0	0	0	0	0
Normal	0	0	0	0	0	0
Licenciatura Univ. y Tec.	0	0	0	0	0	0
Posgrado Univ. y Tec.	0	0	0	0	0	0
Educación para adultos	0	0	0	0	0	0
Formación para el trabajo	0	0	0	0	0	0

Fuente: DGPE con base en la SEV, Información Estadística del Sistema Educativo Estatal, 2022.

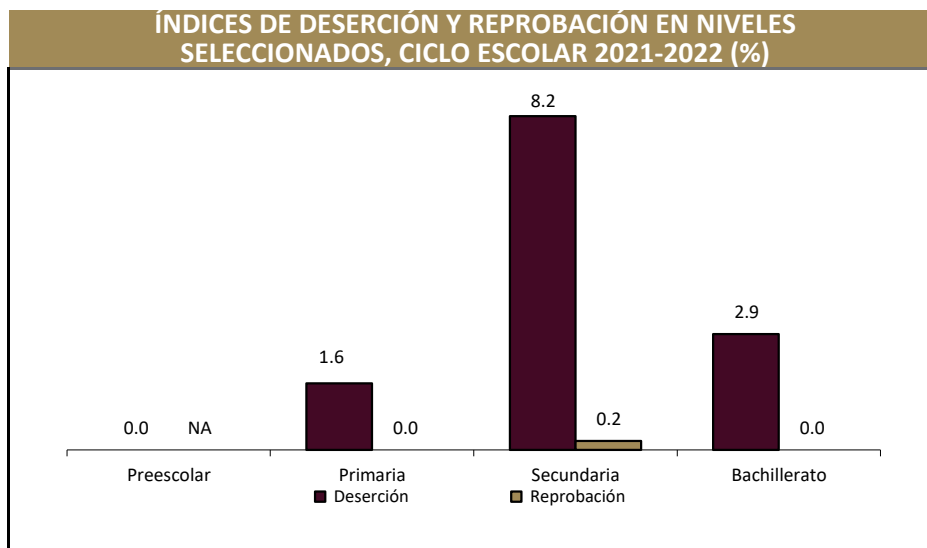

Fuente: DGPE con base en la SEV, Información Estadística del Sistema Educativo Estatal, 2022.

ANALFABETISMO, 2020

Indicador	Valor
Población de 6 a 14 años que sabe leer y escribir	85.2%
Población del 15 años y más	9,032
Población de 15 años y más analfabeta	1,051
Tasa de analfabetismo	11.6%

Fuente: DGPE de la SEFIPLAN con base en el INEGI, Censo Nacional de Población y Vivienda, 2020.

EDUCANDOS ALFABETIZADOS, ALFABETIZADORES, BIBLIOTECAS PÚBLICAS Y BECAS, 2021

Indicador	Valor
Educandos alfabetizados	85
Alfabetizadores	10
Bibliotecas a/	1
Becas otorgadas b/	24

a/ Se refiere a las ubicadas en los centros de educación básica y media superior, y superior.

b/ Se refieren a todos los niveles escolares en 2019.

Fuente: DGPE de la SEFIPLAN con base en el INEGI, IEGEMC, 2022.

CARACTERÍSTICAS DEL SECTOR SALUD, 2021

Institución	Unidades de consulta externa	Consultas externas otorgadas	Hospitales		Médicos a/
			General	Especialidad	
Total	5	5,881	0	0	9
IMSS	1	ND	0	0	3
ISSSTE	ND	ND	ND	ND	ND
PEMEX	0	0	0	0	0
SEDENA	0	0	0	0	0
SEMAR	0	0	0	0	0
IMSS-BIENESTAR	0	0	0	0	0
SS	4	5,881	0	0	6

a/ Comprende: médicos generales, especialistas, residentes, pasantes, odontólogos y en otras labores.

Fuente: DGPE de la SEFIPLAN con base en el INEGI, IEGEMC, 2022.

ATENCIÓN MÉDICA, 2021

Indicador	Valor
Médicos por cada 1,000 habitantes a/	1.3
Población derechohabiente b/	4,039
Población usuaria de los servicios médicos c/	7,067
Afiliados al Seguro Popular d/	ND
Consultas externas otorgadas por el Seguro Popular d/	566

a/ Estimaciones con base en el INEGI, 2020 y 2022.

d/ Se refiere al conjunto de personas que por ley tienen derecho a recibir prestaciones en especie o en dinero por parte de las instituciones de seguridad social. Este grupo comprende a los asegurados directos o cotizantes, pensionados y a los familiares o beneficiarios de ambos.

c/ Se refiere al segmento de población derechohabiente y potencial que hace uso de los servicios institucionales de atención médica, al menos una vez durante el año de referencia.

d/ Se refiere a los afiliados por la Secretaría de Salubridad y Asistencia (SSA) en el Instituto de Salud para el Bienestar (INSABI) por municipio.

Fuente: DGPE de la SEFIPLAN con base en el INEGI, Censo de Población y Vivienda 2020; e INEGI, IEGEMC, 2022.

URBANIZACIÓN, 2021

Indicador	Valor
Fuentes de abastecimiento de agua a/	127
Volumen promedio diario de extracción (miles de metros cúbicos)	3
Plantas potabilizadoras de agua	0
Capacidad instalada (litros por segundo)	0
Volumen suministrado anual de agua potable (millones de metros cúbicos)	0
Sistemas de drenaje y alcantarillado	7
Localidades con el servicio de drenaje y alcantarillado b/	7

a/ Comprende: arroyos, esteros, galerías, lagunas, norias, pozas, presas y ríos, registrados en 2019.

b/ Información referida a la definición de "localidad" utilizada por la fuente que la genera, por lo que no es comparable con la correspondiente a la información censal.

Fuente: DGPE de la SEFIPLAN con base en el INEGI, IEGEMC, 2022.

CARACTERÍSTICAS DE LAS VIVIENDAS, 2020

Indicador	Viviendas	Porcentaje
Viviendas particulares habitadas	3,992	
Con disponibilidad de agua entubada	3,740	93.5
Con disponibilidad de drenaje	3,624	95.6
Con disponibilidad de energía eléctrica	3,693	97.4
Con disponibilidad de sanitario o excusado	3,604	95.1
Con piso de:		
Cemento o firme	3,392	84.8
Tierra	78	2.0
Madera, mosaico y otros recubrimientos	522	13.1
Con disposición de bienes y tecnologías de la información y la comunicación		
Automóvil o camioneta	818	20.5
Televisor	3,411	85.3
Refrigerador	3,534	88.4
Lavadora	3,093	77.4
Computadora	464	11.6
Aparato para oír radio	2,595	64.9
Línea telefónica fija	779	19.5
Teléfono celular	3,122	78.1
Internet	887	22.2

Fuente: DGPE de la SEFIPLAN con base en el INEGI, Censo de Población y Vivienda, 2020.

POBREZA, 2020		
Indicador	Personas	Porcentaje
Población en situación de pobreza	6,572	57.2
Población en situación de pobreza moderada	5,506	47.9
Población en situación de pobreza extrema	1,066	9.3
Población vulnerable por carencia social	3,372	29.4
Población vulnerable por ingreso	748	6.5
Población no pobre y no vulnerable	792	6.9

Fuente: DGPE de la SEFIPLAN con base en el CONEVAL, Medición de pobreza a nivel municipal 2020 y su comparativo con los años 2010 y 2015, 2021.

ÍNDICE DE REZAGO SOCIAL, 2015 y 2020	
Concepto	Valor
2015	
Grado de rezago social	Bajo
Lugar a nivel estatal	149
2020	
Grado de rezago social	Bajo
Lugar a nivel estatal	138

Fuente: DGPE de la SEFIPLAN con base en el CONEVAL, ÍRS 2015 y 2020, 2021.

MARGINACIÓN, 2020	
Concepto	Referencia
Grado de marginación	Medio
Índice de marginación	53.8
Lugar que ocupa en el contexto estatal	120
Lugar que ocupa en el contexto nacional	1,105
Población analfabeta de 15 años o más	11.6%
Población sin primaria completa de 15 años o más	50.1%
Ocupantes en viviendas sin drenaje ni servicio sanitario exclusivo	3.0%
Ocupantes en viviendas sin energía eléctrica	1.5%
Ocupantes en viviendas sin agua entubada	6.0%
Viviendas con algún nivel de hacinamiento	15.8%
Ocupantes en viviendas con piso de tierra	1.5%
Población en localidades con menos de 5 000 habitantes	100.0%
Población ocupada con ingreso de hasta 2 salarios mínimos	89.0%

Fuente: DGPE de la SEFIPLAN con base en el CONAPO, Índice de Marginación por Entidad Federativa y Municipio, 2020.

ÍNDICE DE DESARROLLO HUMANO (IDH), 2010, 2015 y 2020			
Índice	2010	2015	2020
Dimensión			
Índice de Desarrollo Humano	0.642	0.666	0.677
Grado de Desarrollo Humano	Medio	Medio	Medio
Subíndice de Salud	0.770	0.761	0.890
Subíndice de Educación	0.504	0.543	0.507
Subíndice de Ingreso	0.681	0.715	0.688

NOTA: El Índice de Desarrollo Humano es un indicador compuesto que mide el grado de desarrollo de tres dimensiones esenciales para el bienestar humano: la educación, la salud y los ingresos disponibles. Así cada dimensión conforma un subíndice del IDH que van de 0 a 1, dividido en cuatro niveles: Bajo: menos de 0.55, Medio: entre 0.55 y 0.7, Alto: entre 0.7 y 0.8, y Muy Alto: mayor a 0.8.

Fuente: DGPE de la SEFIPLAN con base en el PNUD en México, Informe de Desarrollo Humano Municipal 2010-2020: una década de transformaciones locales en México, 2023.

ÍNDICE DE DESIGUALDAD DE GÉNERO (IDG) MUNICIPAL, 2020		
Indicador	Hombres	Mujeres
Componente		
Índice de Desigualdad Municipal		0.436
Índice de Empoderamiento	0.494	0.477
Índice de Mercado Laboral	0.769	0.335
Índice de Salud Reproductiva	1.000	0.038

Nota: El IDG municipal se calcula por medio de tres componentes que buscan caracterizar las diferencias de oportunidades. Cuanto menor sea su valor, menor desigualdad.

Fuente: DGPE de la SEFIPLAN con base en el PNUD en México, Informe de Desarrollo Humano Municipal 2010-2020: una década de transformaciones locales en México, 2023.

6. ECONOMÍA

EMPLEO, 2020

Indicador	Valor
Población de 12 años y más	9,576
Población económicamente activa	5,214
PEA ocupada	5,151
Sector primario	59.4%
Sector secundario	11.7%
Sector terciario	28.6%
No especificado	0.3%
PEA desocupada	63
Población no económicamente activa	4,342
Estudiantes	860
Quehaceres del hogar	2,437
Jubilados y pensionados	606
Incapacitados permanentes	174
Otro tipo	265
Tasa de participación económica	54.4%
Tasa de ocupación	98.8%

Fuente: DGPE de la SEFIPLAN con base en el INEGI, Censo de Población y Vivienda, 2020.

AGRICULTURA, 2022

Tres principales cultivos	Superficie sembrada (Hectáreas)	Superficie cosechada (Hectáreas)	Volumen (Toneladas)	Valor (Miles de pesos)
Total	7,155.1	7,155.1	352,808.4	401,901.9
Caña de azúcar	5,441.6	5,441.6	310,169.5	276,050.8
Maíz grano	684.0	684.0	2,913.9	12,502.1
Piña	673.0	673.0	31,893.5	105,248.5

NOTA: El total de superficie sembrada, cosechada y el valor de la producción incluyen el resto de cultivos del municipio.

Fuente: DGPE de la SEFIPLAN con base en la SADER, SIAP, 2023.

GANADERÍA Y AVICULTURA, 2022

Especie	Volumen de producción en pie (Toneladas)	Valor de producción en pie (Miles de pesos)	Volumen de producción de carne en canal (Toneladas)	Valor de producción de carne en canal (Miles de pesos)
Total	NA	98,762.2	NA	34,762.3
Bovino	746.1	23,555.7	403.5	27,362.1
Porcino	1,943.3	64,248.9	68.1	3,297.8
Ovino	229.1	8,223.7	14.9	1,125.8
Caprino	0.0	0.0	0.0	0.0
Ave a/	101.3	2,440.4	78.4	2,648.3
Guajolotes	6.3	293.6	4.3	328.4

Superficie dedicada a la ganadería (Hectáreas) b/

34,749.0

a/ Comprende pollos de engorda, progenitora pesada y reproductora pesada.

b/ Corresponde al año 2017.

Fuente: DGPE de la SEFIPLAN con base en el INEGI, Anuario Estadístico y Geográfico, 2018; y la SADER, SIAP, 2023.

PRINCIPALES CARACTERÍSTICAS DE LAS UNIDADES ECONÓMICAS, 2018

Indicador	Valor
Unidades económicas	312
Personal ocupado total	651
Personal ocupado dependiente de la razón social total	647
Personal ocupado dependiente de la razón social remunerado	111
Personal ocupado no dependiente de la razón social	4
Total de remuneraciones (miles de pesos)	6,492
Producción bruta total (miles de pesos)	45,493
Consumo intermedio (miles de pesos)	20,465
Valor agregado censal bruto (miles de pesos)	25,028
Formación bruta de capital fijo (miles de pesos)	46
Variación total de existencias (miles de pesos)	-64
Total de activos fijos (miles de pesos)	27,756

Fuente: DGPE de la SEFIPLAN con base en el INEGI, Censos Económicos, 2019.

7. COMUNICACIONES Y TRANSPORTES**RED CARRETERA, 2021**

Tipo	Longitud (Kilómetros)
Total en el municipio	29.4
Troncal federal pavimentada	9.6
Alimentadoras estatales pavimentadas	19.8
Alimentadoras estatales revestidas	0.0
Caminos rurales pavimentados	0.0
Caminos rurales revestidos	0.0

NOTA: El total puede no coincidir con el desglose ya que incluye alimentadoras estatales de terracería y caminos rurales de terracería.

Fuente: DGPE de la SEFIPLAN con base en el INEGI, IEGEMC, 2022.

VEHÍCULOS DE MOTOR, 2021

Tipo	Tipo de servicio			Total
	Oficial	Público	Particular	
Automóviles	0	22	701	723
Camiones de pasajeros	0	0	0	0
Camiones y camionetas para carga	0	0	892	892
Motocicletas	0	NA	398	398

Fuente: DGPE de la SEFIPLAN con base en el INEGI, IEGEMC, 2022.

ACCIDENTES DE TRÁNSITO TERRESTRE, 2021

Tipo	Número
Total	1.0
Colisiones	
Con vehículo automotor	0.0
Con motocicleta	0.0
Con peatón	0.0
Con objeto fijo	0.0
Otro a/	1.0

NOTA: Comprende sólo lo registrado en zonas urbanas y suburbanas.

a/ Comprende: colisión con animal, volcadura, caída de pasajero, salida del camino, incendio, colisión con ferrocarril, colisión con ciclista y otro.

Fuente: DGPE de la SEFIPLAN con base en el INEGI, IEGEMC, 2022.

AEROPUERTOS Y AERÓDROMOS, 2021

Concepto	Número
Aeropuertos a/	0
Nacionales	0
Internacionales	0
Aeródromos	0

a/ Comprende los aeropuertos administrados por Aeropuertos y Servicios Auxiliares (ASA), Grupo Aeroportuario de Sureste (ASUR), Gobierno del Estado y Municipal.

Fuente: DGPE de la SEFIPLAN con base en el INEGI, IEGEMC, 2022.

SUSCRIPCIONES A LÍNEAS DE TELEFONÍA FIJA, 2021

Suscripciones	Número
Total	374
Residenciales	352
No residenciales	22

Fuente: DGPE de la SEFIPLAN con base en el INEGI, IEGEMC, 2022.

PUNTOS DE SERVICIO POSTAL, 2021

Concepto	Total
Puntos de servicio postal	0
Personal ocupado	0
Correspondencia expedida (Miles de piezas)	0
Correspondencia recibida (Miles de piezas)	0

NOTA: Existen municipios que reportan oficinas postales sin personal ocupado debido a que se trata de agencias o expendios propiedad de terceros, cuyo personal no pertenece a Correos de México.

Fuente: DGPE de la SEFIPLAN con base en el INEGI, IEGEMC, 2022.

8. FINANZAS PÚBLICAS

EVOLUCIÓN DE LOS INGRESOS EJERCIDOS, 2017-2021 (MILES DE PESOS)

Indicador	2017	2018	2019	2020 a/	2021 a/
Total	48,032	44,386	49,138	48,327	48,552
Impuestos	1,147	1,233	1,278	1,144	1,166
Predial	957	636	727	695	910
Traslado de dominio de bienes inmueble:	58	128	57	49	95
Otros b/	0	0	494	401	161
Derechos	533	514	1,109	1,081	1,025
Productos	90	54	252	159	67
Aprovechamientos	40	37	3	10	24
Contribuciones de mejoras	0	0	0	0	0
Participaciones	19,983	18,214	21,193	22,992	21,742
Participaciones federales	19,983	18,214	21,193	22,992	21,742
Participaciones estatales	NA	NA	NA	NA	NA
Aportaciones federales y estatales	21,252	24,334	25,303	22,941	20,437
Aportaciones del Ramo general 33	14,542	13,502	19,464	20,615	19,640
FISM	0	0	11,038	11,952	11,772
FORTAMUNDF	0	0	8,426	8,664	7,867
Otros ingresos c/	4,989	0	0	0	0

a/ Se refiere a la Ley de Ingresos y a los acuerdos de distribución de los recursos del Ramo 33.

b/ Comprende los impuestos sobre los ingresos, accesorios, contribución adicional sobre ingresos municipales e impuestos de ejercicios.

c/ Comprende por cuenta de terceros, financiamiento, disponibilidad inicial y "otros ingresos".

Fuente: DGPE de la SEFIPLAN con base en el INEGI, Estadística de Finanzas Públicas Estatales y Municipales, 2023; Gaceta Oficial del Estado de Veracruz; Leyes de Ingresos, 2022, y Acuerdos de distribución de los recursos del Ramo 33, 2022.

EVOLUCIÓN DE LOS EGRESOS EJERCIDOS, 2018-2021 (MILES DE PESOS)

Indicador	2018	2019	2020	2021
Total	57,400	49,138	48,327	48,552
Servicios personales	9,539	12,729	12,502	11,329
Materiales y suministros	5,331	2,279	2,332	1,931
Servicios generales	15,046	10,548	4,864	3,491
Transferencias, asignaciones, subsidios y otras ayudas	557	10,548	10,720	14,189
Bienes muebles, inmuebles e intangibles	245	155	80	158
Inversión pública	25,231	17,652	16,566	17,078
Otros egresos a/	0	0	894	0
Deuda pública	357	364	369	377

a/ Comprende: inversión financiera, aplicación de recursos federales y estatales, por cuenta de terceros, disponibilidad final y "otros egresos".

Fuente: DGPE de la SEFIPLAN con base en el INEGI, Estadísticas de Finanzas Públicas Estatales y Municipales, 2023; Gaceta Oficial del Estado de Veracruz; Leyes de Ingresos, 2022, y Acuerdos de distribución de los recursos del Ramo 33, 2022.

SIGLAS Y GLOSARIO

SIGLAS

CEIEG Veracruz	Comité Estatal de Información Estadística y Geográfica del Estado de Veracruz de Ignacio de la Llave.
CM	Cuadernillo Municipal.
CONAPO	Consejo Nacional de Población.
CONEVAL	Consejo Nacional de Evaluación de la Política de Desarrollo Social.
DGPE	Dirección General de Planeación y Evaluación; de la Subsecretaría de Planeación de la SEFIPLAN.
FISM	Fondo de Aportaciones para la Infraestructura Social Municipal.
FORTAMUNDF	Fondo de Aportaciones para el Fortalecimiento de los Municipios.
IEGEMC	Información Estadística y Geográfica de los Estados para México en Cifras.
IMSS	Instituto Mexicano del Seguro Social.
INEGI	Instituto Nacional de Estadística y Geografía.
ISSSTE	Instituto de Seguridad y Servicios Sociales de los Trabajadores del Estado.
NA	No aplicable.
ND	No disponible.
NS	No significativo.
P/	Cifras preliminares.
PEMEX	Petróleos Mexicanos.
PNUD	Programa de las Naciones Unidas para el Desarrollo.
SADER	Secretaría de Agricultura y Desarrollo Rural.
SEDENA	Secretaría de la Defensa Nacional.
SEFIPLAN	Secretaría de Finanzas y Planeación del Gobierno de Veracruz de Ignacio de la Llave.
SEMAR	Secretaría de Marina
SEV	Secretaría de Educación del Gobierno de Veracruz de Ignacio de la Llave.
SIAP	Servicio de Información Agroalimentaria y Pesquera.
SS	Secretaría de Salud del Gobierno del Estado de Veracruz de Ignacio de la Llave.

GLOSARIO

Edad mediana. Medida que divide a la población en dos grupos numericamente iguales de acuerdo a su edad. La mitad de los casos quedan por debajo de la mediana y la mitad por encima.

Índice de deserción. Número de alumnos que abandonan la escuela entre ciclos consecutivos antes de concluir el nivel educativo, por cada cien alumnos matriculados al inicio de cursos del nivel educativo.

Índice de marginación. Medida sintética de cuatro dimensiones y nueve formas (indicadores) de exclusión, que mide a la población que no participa del disfrute de bienes y servicios esenciales para el desarrollo de sus capacidades básicas.

Índice de masculinidad. Relación del número de hombres por cada 100 mujeres.

Índice de reprobación. Número de alumnos que no aprobaron un determinado grado, por cada cien matriculados en el mismo, al final del ciclo escolar.

Índice rezago social. Es una medida ponderada que resumen cuatro indicadores de carencias sociales (educación, salud, servicios básicos y espacios en la vivienda) en un solo índice que tiene como finalidad ordenar a las unidades de observación según sus carencias sociales.

No pobres y no vulnerables: Aquella población cuyo ingreso es superior a la línea de bienestar y que no tiene ninguna de las carencias sociales que se utilizan en la medición de la pobreza.

Pobreza: Una persona se encuentra en situación de pobreza cuando tiene al menos una carencia social (en los seis indicadores de rezago educativo, acceso a servicios de salud, acceso a la seguridad social, calidad y espacios de la vivienda, servicios básicos en la vivienda y acceso a la alimentación) y su ingreso es insuficiente para adquirir los bienes y servicios que requiere para satisfacer sus necesidades alimentarias y no alimentarias.

Población Económicamente Activa (PEA): Es aquella comprende a las personas de 12 años y más que tuvieron vínculo con la actividad económica (población ocupada) o que lo buscaron (población desocupada) en la semana de referencia del Censo 2010.

Pobreza extrema: Una persona se encuentra en situación de pobreza extrema cuando tiene tres o más carencias, de seis posibles, dentro del Índice de Privación Social y que, además, se encuentra por debajo de la línea de bienestar mínimo. Las personas en esta situación disponen de un ingreso tan bajo que, aun si lo dedicase por completo a la adquisición de alimentos, no podría adquirir los nutrientes necesarios para tener una vida sana.

Pobreza moderada: Es aquella persona que siendo pobre, no es pobre extrema. La incidencia de pobreza moderada se obtiene al calcular la diferencia entre la incidencia de la población en pobreza menos la de la población en pobreza extrema.

Tasa de ocupación: Es el porcentaje que representa la población ocupada respecto a la población económicamente activa.

Tasa de participación económica: Es el porcentaje que representa la población económicamente activa respecto a la población de 12 años y más.

Vulnerables por carencias sociales: Aquella población que presenta una o más carencias sociales, pero cuyo ingreso es superior a la línea de bienestar.

Vulnerables por Ingresos: Aquella población que no presenta carencias sociales pero cuyo ingreso es inferior o igual a la línea de bienestar.