



VERACRUZ
GOBIERNO
DEL ESTADO



SEFIPLAN
Secretaría de Finanzas
y Planeación



Comité Estatal de Información
Estadística y Geográfica de Veracruz

Sistema de Información Estadística y Geográfica del Estado
de Veracruz de Ignacio de la Llave (SIEGVER)

CUADERNILLOS MUNICIPALES

Edición 2023

Cuitláhuac

Contenido

	Página
1. Geografía	2
2. Medio Ambiente	3
3. Gobierno	3
4. Demografía	4
5. Desarrollo social	5
6. Economía	9
7. Comunicaciones y transportes	10
8. Finanzas públicas	12

Subsecretaría de Planeación

Dirección General de Planeación y Evaluación



1. GEOGRAFÍA

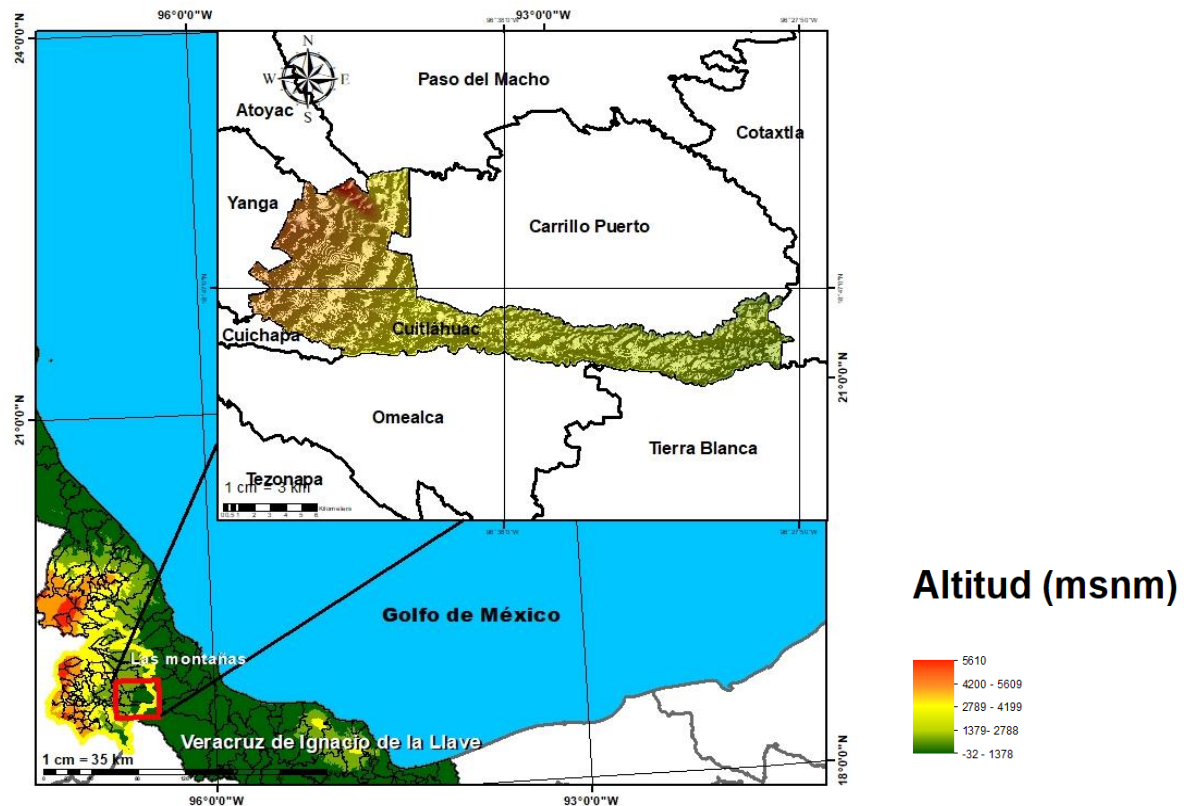

Fuente: DGPE de la SEFIPLAN con base en el INEGI, Marco Geoestadístico, 2021.

UBICACIÓN

Entre los paralelos 18° 42' y 18° 51' de latitud norte; los meridianos 96° 28' y 96° 47' de longitud oeste; altitud entre 140 y 500 m.

LÍMITES

Colinda al norte con los municipios de Yanga, Atoyac, Paso del Macho y Carrillo Puerto; al este con los municipios de Carrillo Puerto, Cotaxtla y Tierra Blanca; al sur con los municipios de Tierra Blanca, Omealca y Cuichapa; al oeste con los municipios de

CLIMA

Cálido subhúmedo con lluvias en verano, de mayor humedad (84%), cálido subhúmedo con lluvias en verano, de humedad media (14%) y cálido húmedo con abundantes lluvias en verano (2%).

Rango de temperatura
Rango de precipitación

24 – 26 °C
1 400 – 2 100 mm

Fuente: DGPE de la SEFIPLAN con base en el INEGI, Prontuario de Información Geográfica Municipal de los Estados Unidos Mexicanos, 2010.

DATOS GEOGRÁFICOS	
Indicador	Valor
Cabecera municipal	Cuitláhuac
Localidades en 2020	77
Urbanas	1
Rurales	76
Superficie	150.3 km ²
Porcentaje del territorio estatal	0.2%
Densidad poblacional en 2020	186.4 hab/km ²

Fuente: DGPE de la SEFIPLAN con base en el INEGI, Censo de Población y Vivienda 2020; e INEGI, Marco Geoestadístico, 2021.

2. MEDIO AMBIENTE

USO DE SUELO Y VEGETACIÓN, 2018	
Tipo de superficie	Superficie (Km ²)
Superficie continental	150.3
Agricultura	136.8
Pastizal	0.0
Pastizal CULTIVADO	2.3
Bosque	0.0
Selva	0.0
Matorral xerófilo	0.0
Otros tipos de vegetación	0.0
Vegetación secundaria	7.4
Áreas sin vegetación	0.0
Cuerpos de agua	0.0
Áreas urbanas	3.9

NOTA: La información se elaboró por el INEGI en el periodo de 2017 – 2021 y se derivó con base en la información de la serie VI (2016).

La última actualización en el CM correspondía a 2005 (serie III) de ahí la pertinencia y relevancia de su actualización en la edición 2023.

Fuente: DGPE de la SEFIPLAN con base en el INEGI, Uso del Suelo y Vegetación serie VII, base 2018; e INEGI, Marco Geoestadístico, 2021.

3. GOBIERNO

GOBIERNO, 2023

Presidente(a) municipal 2022-2025	Martín Rico Martínez
Partido o coalición	Partido Revolucionario Institucional (PRI)
Dirección municipal	Av. 2 entre calles 1 y 2, Zona Centro, C.P. 94915
Teléfono	(278) 732-0003
Página web	www.cuitlahuac.gob.mx
Distrito electoral local	17 Medellín
Representante	Dip. José Magdaleno Rosales Torres (MORENA)
Distrito electoral federal	XIII Huatusco
Representante	XIII. Dip. Angélica Peña Martínez (PVEM)

Fuente: DGPE de la SEFIPLAN con base en la Cámara de Diputados, LXV Legislatura, Listado de Diputados por Estado, 2023; INE, Descriptivo de la Distritación Federal, Veracruz, 2017.

ÍNDICE DE CAPACIDADES FUNCIONALES MUNICIPALES (ICFM), 2016 y 2018

Índice	2016	2018
Subíndice		
Capacidades Funcionales Municipales (ICFM)	0.053	0.373
Capacidades para involucrar actores relevantes	0.100	0.000
Capacidades para diagnosticar	0.000	0.200
Capacidades para formular políticas y estrategias	0.000	0.950
Capacidades para presupuestar, gestionar e implementar	0.000	0.422
Capacidades para evaluar	0.200	0.300

NOTA: El Índice de Capacidades Funcionales Municipales (ICFM) es un indicador compuesto que mide el grado de desarrollo de cinco competencias en las administraciones públicas municipales. Cada uno de los rubros define un subíndice que va de 0 a 1, donde el valor más alto significa mejores destrezas.

Fuente: DGPE de la SEFIPLAN con base en el PNUD en México, Informe de Desarrollo Humano Municipal 2010-2020: una década de transformaciones locales en México, 2023.

4. DEMOGRAFÍA**EVOLUCIÓN DE LA POBLACIÓN, 1995-2020**

Año	Total	Hombres	Mujeres	Proporción Estatal (%)
2020	28,075	13,510	14,565	0.35
2015	27,940	13,415	14,525	0.34
2010	26,265	12,469	13,796	0.34
2005	23,209	10,792	12,417	0.33
2000	23,260	10,764	12,496	0.34
1995	22,643	10,913	11,730	0.34

Fuente: DGPE de la SEFIPLAN con base en el INEGI: Censos y Conteos de Población y Vivienda, 1995 a 2020. y Encuesta Intercensal, 2015.

TASA DE CRECIMIENTO MEDIA

Periodo	Tasa (%)
2015-2020	0.10
2010-2015	1.31
2005-2010	2.69
2000-2005	-0.04

Fuente: DGPE de la SEFIPLAN, estimaciones con base en el INEGI: Censos y Conteos de Población y Vivienda, 1995 a 2020; y Encuesta Intercensal, 2015.

HABITANTES EN PRINCIPALES LOCALIDADES, 2020

Localidad	Habitantes
Cuitláhuac	14,304
San Francisco (Mata Clara)	2,302
El Maguey	1,412
San José de Abajo	1,381
Mata Naranjo (El Nanche)	1,133
Resto de localidades	7,543

Fuente: DGPE de la SEFIPLAN con base en el INEGI, Censo de Población y Vivienda, 2020.

POBLACIÓN POR TAMAÑO DE LOCALIDAD, 2020

Ámbito	Habitantes
Tamaño	
Rural	13,771
Menos de 500 habitantes	5,810
500 a 2,499 habitantes	7,961
Urbano	14,304
2,500 a 14,999 habitantes	14,304
15,000 y más habitantes	0

Fuente: DGPE de la SEFIPLAN con base en el INEGI, Censo de Población y Vivienda, 2020.

ESTADÍSTICAS VITALES, 2020

Indicador	Valor
Nacimientos	424
Defunciones generales	258
Defunciones infantiles a/	2
Matrimonios	89
Divorcios	3

a/ Se refiere a menores de un año.

Fuente: DGPE de la SEFIPLAN con base en el INEGI, IEGEMC, 2021.

RAZÓN DE MASCULINIDAD Y EDAD MEDIANA, 2020

Indicador	Valor
Índice de masculinidad	92.8
Edad mediana (años)	30
Hombres	28
Mujeres	31

Fuente: DGPE de la SEFIPLAN con base en el INEGI, Censo de Población y Vivienda, 2020.

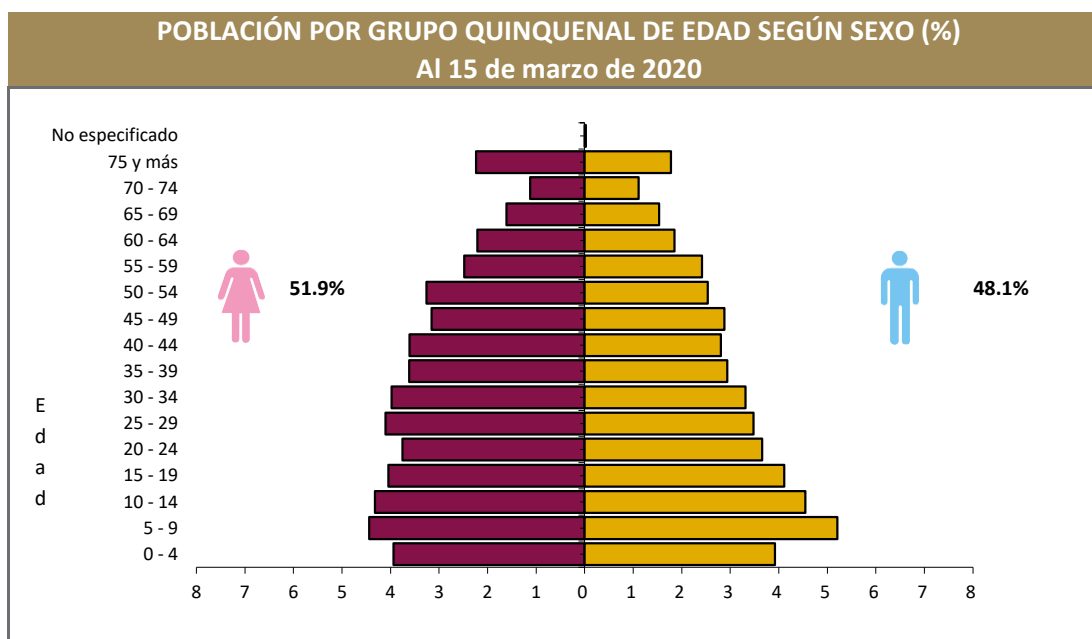

Fuente: DGPE de la SEFIPLAN con base en el INEGI, Censo de Población y Vivienda, 2020.

POBLACIÓN POR GRUPOS DE EDAD, 2020

Grupo de edad	Habitantes
Infantil (0-14 años)	7,404
Joven y adulta (15-64 años)	18,020
Tercera edad (65 años y más)	2,636

NOTA: Excluye a la población que no especificó su edad, por lo que la suma puede no coincidir con el total de población expresado en el cuadro de la evolución de la población.

Fuente: DGPE de la SEFIPLAN con base en el INEGI, Censo de Población y Vivienda, 2020.

POBLACIÓN INDÍGENA, 2020

Indicador	Valor
Población en hogares indígenas a/	463
Población de 3 años o más hablante de lengua indígena	
Total	182
Hombres	92
Mujeres	90
Población de 3 años y más que habla lengua indígena	0.68%
Hablantes de lengua indígena que no hablan español	0.55%
Lengua principal	Mazateco

a/ Se refiere a la población en hogares donde el jefe (a) o su cónyuge habla alguna lengua

Fuente: DGPE de la SEFIPLAN con base en el INEGI, Censo de Población y Vivienda, 2020.

5. DESARROLLO SOCIAL

CARACTERÍSTICAS DEL SECTOR EDUCATIVO, CICLO ESCOLAR 2021-2022

Nivel educativo	Escuelas	Docentes	Grupos	Alumnos		
				Hombres	Mujeres	Total
Total	68	585	299	6,395	5,671	12,066
Educación inicial	0	0	0	0	0	0
Educación especial	1	6	4	28	15	43
Preescolar	20	47	47	273	292	565
Primaria	30	151	151	1,658	1,441	3,099
Secundaria	8	87	60	693	702	1,395
Profesional técnico	0	0	0	0	0	0
Bachillerato	5	68	30	452	529	981
Técnico superior universitario	0	220	0	2,023	1,642	3,665
Normal	0	0	0	0	0	0
Licenciatura Univ. y Tec.	1	0	0	1,238	1,018	2,256
Posgrado Univ. y Tec.	0	0	0	0	0	0
Educación para adultos	0	0	0	0	0	0
Formación para el trabajo	3	6	7	30	32	62

Fuente: DGPE con base en la SEV, Información Estadística del Sistema Educativo Estatal, 2022.

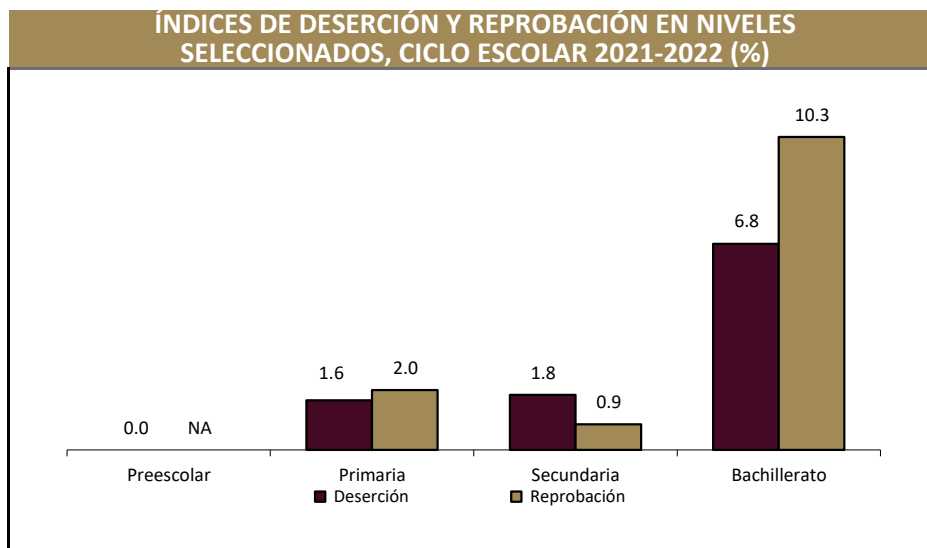

Fuente: DGPE con base en la SEV, Información Estadística del Sistema Educativo Estatal, 2022.

ANALFABETISMO, 2020

Indicador	Valor
Población de 6 a 14 años que sabe leer y escribir	86.8%
Población del 15 años y más	20,656
Población de 15 años y más analfabeta	1,504
Tasa de analfabetismo	7.3%

Fuente: DGPE de la SEFIPLAN con base en el INEGI, Censo Nacional de Población y Vivienda, 2020.

EDUCANDOS ALFABETIZADOS, ALFABETIZADORES, BIBLIOTECAS PÚBLICAS Y BECAS, 2021

Indicador	Valor
Educandos alfabetizados	3
Alfabetizadores	2
Bibliotecas a/	3
Becas otorgadas b/	2,957

a/ Se refiere a las ubicadas en los centros de educación básica y media superior, y superior.

b/ Se refieren a todos los niveles escolares en 2019.

Fuente: DGPE de la SEFIPLAN con base en el INEGI, IEGEMC, 2022.

CARACTERÍSTICAS DEL SECTOR SALUD, 2021

Institución	Unidades de consulta externa	Consultas externas otorgadas	Hospitales		Médicos a/
			General	Especialidad	
Total	8	4,654	0	0	18
IMSS	4	ND	0	0	6
ISSSTE	ND	ND	ND	ND	ND
PEMEX	0	0	0	0	0
SEDENA	0	0	0	0	0
SEMAR	0	0	0	0	0
IMSS-BIENESTAR	0	0	0	0	0
SS	4	4,654	0	0	12

a/ Comprende: médicos generales, especialistas, residentes, pasantes, odontólogos y en otras labores.

Fuente: DGPE de la SEFIPLAN con base en el INEGI, IEGEMC, 2022.

ATENCIÓN MÉDICA, 2021

Indicador	Valor
Médicos por cada 1,000 habitantes ^{a/}	1.6
Población derechohabiente ^{b/}	14,789
Población usuaria de los servicios médicos ^{c/}	25,903
Afiliados al Seguro Popular ^{d/}	ND
Consultas externas otorgadas por el Seguro Popular ^{d/}	3,107

^{a/} Estimaciones con base en el INEGI, 2020 y 2022.

^{d/} Se refiere al conjunto de personas que por ley tienen derecho a recibir prestaciones en especie o en dinero por parte de las instituciones de seguridad social. Este grupo comprende a los asegurados directos o cotizantes, pensionados y a los familiares o beneficiarios de ambos.

^{c/} Se refiere al segmento de población derechohabiente y potencial que hace uso de los servicios institucionales de atención médica, al menos una vez durante el año de referencia.

^{d/} Se refiere a los afiliados por la Secretaría de Salubridad y Asistencia (SSA) en el Instituto de Salud para el Bienestar (INSABI) por municipio.

Fuente: DGPE de la SEFIPLAN con base en el INEGI, Censo de Población y Vivienda 2020; e INEGI, IEGEMC, 2022.

URBANIZACIÓN, 2021

Indicador	Valor
Fuentes de abastecimiento de agua ^{a/}	253
Volumen promedio diario de extracción (miles de metros cúbicos)	4
Plantas potabilizadoras de agua	0
Capacidad instalada (litros por segundo)	0
Volumen suministrado anual de agua potable (millones de metros cúbicos)	0
Sistemas de drenaje y alcantarillado	26
Localidades con el servicio de drenaje y alcantarillado ^{b/}	27

^{a/} Comprende: arroyos, esteros, galerías, lagunas, norias, pozas, presas y ríos, registrados en 2019.

^{b/} Información referida a la definición de "localidad" utilizada por la fuente que la genera, por lo que no es comparable con la correspondiente a la información censal.

Fuente: DGPE de la SEFIPLAN con base en el INEGI, IEGEMC, 2022.

CARACTERÍSTICAS DE LAS VIVIENDAS, 2020

Indicador	Viviendas	Porcentaje
Viviendas particulares habitadas	8,028	
Con disponibilidad de agua entubada	7,619	94.6
Con disponibilidad de drenaje	7,520	94.7
Con disponibilidad de energía eléctrica	7,912	99.6
Con disponibilidad de sanitario o excusado	7,847	98.8
Con piso de:		
Cemento o firme	5,389	66.9
Tierra	193	2.4
Madera, mosaico y otros recubrimientos	2,442	30.3
Con disposición de bienes y tecnologías de la información y la comunicación		
Automóvil o camioneta	3,032	37.6
Televisor	7,230	89.8
Refrigerador	7,280	90.4
Lavadora	5,510	68.4
Computadora	1,825	22.7
Aparato para oír radio	5,194	64.5
Línea telefónica fija	2,117	26.3
Teléfono celular	6,840	84.9
Internet	3,138	39.0

Fuente: DGPE de la SEFIPLAN con base en el INEGI, Censo de Población y Vivienda, 2020.

POBREZA, 2020		
Indicador	Personas	Porcentaje
Población en situación de pobreza	15,578	54.6
Población en situación de pobreza moderada	13,013	45.6
Población en situación de pobreza extrema	2,565	9.0
Población vulnerable por carencia social	7,844	27.5
Población vulnerable por ingreso	1,708	6.0
Población no pobre y no vulnerable	3,381	11.9

Fuente: DGPE de la SEFIPLAN con base en el CONEVAL, Medición de pobreza a nivel municipal 2020 y su comparativo con los años 2010 y 2015, 2021.

ÍNDICE DE REZAGO SOCIAL, 2015 y 2020	
Concepto	Valor
2015	
Grado de rezago social	Bajo
Lugar a nivel estatal	167
2020	
Grado de rezago social	Bajo
Lugar a nivel estatal	182

Fuente: DGPE de la SEFIPLAN con base en el CONEVAL, ÍRS 2015 y 2020, 2021.

MARGINACIÓN, 2020	
Concepto	Referencia
Grado de marginación	Bajo
Índice de marginación	56.0
Lugar que ocupa en el contexto estatal	183
Lugar que ocupa en el contexto nacional	1,670
Población analfabeta de 15 años o más	7.3%
Población sin primaria completa de 15 años o más	46.2%
Ocupantes en viviendas sin drenaje ni servicio sanitario exclusivo	1.6%
Ocupantes en viviendas sin energía eléctrica	0.4%
Ocupantes en viviendas sin agua entubada	4.6%
Viviendas con algún nivel de hacinamiento	20.6%
Ocupantes en viviendas con piso de tierra	2.2%
Población en localidades con menos de 5 000 habitantes	49.1%
Población ocupada con ingreso de hasta 2 salarios mínimos	79.0%

Fuente: DGPE de la SEFIPLAN con base en el CONAPO, Índice de Marginación por Entidad Federativa y Municipio, 2020.

ÍNDICE DE DESARROLLO HUMANO (IDH), 2010, 2015 y 2020			
Índice	2010	2015	2020
Dimensión			
Índice de Desarrollo Humano	0.666	0.691	0.713
Grado de Desarrollo Humano	Medio	Medio	Alto
Subíndice de Salud	0.808	0.799	0.888
Subíndice de Educación	0.513	0.570	0.577
Subíndice de Ingreso	0.712	0.724	0.708

NOTA: El Índice de Desarrollo Humano es un indicador compuesto que mide el grado de desarrollo de tres dimensiones esenciales para el bienestar humano: la educación, la salud y los ingresos disponibles. Así cada dimensión conforma un subíndice del IDH que van de 0 a 1, dividido en cuatro niveles: Bajo: menos de 0.55, Medio: entre 0.55 y 0.7, Alto: entre 0.7 y 0.8, y Muy Alto: mayor a 0.8.

Fuente: DGPE de la SEFIPLAN con base en el PNUD en México, Informe de Desarrollo Humano Municipal 2010-2020: una década de transformaciones locales en México, 2023.

ÍNDICE DE DESIGUALDAD DE GÉNERO (IDG) MUNICIPAL, 2020		
Indicador	Hombres	Mujeres
Componente		
Índice de Desigualdad Municipal		0.352
Índice de Empoderamiento	0.550	0.452
Índice de Mercado Laboral	0.766	0.447
Índice de Salud Reproductiva	1.000	0.060

Nota: El IDG municipal se calcula por medio de tres componentes que buscan caracterizar las diferencias de oportunidades. Cuanto menor sea su valor, menor desigualdad.

Fuente: DGPE de la SEFIPLAN con base en el PNUD en México, Informe de Desarrollo Humano Municipal 2010-2020: una década de transformaciones locales en México, 2023.

6. ECONOMÍA

EMPLEO, 2020

Indicador	Valor
Población de 12 años y más	22,125
Población económicamente activa	13,214
PEA ocupada	13,057
Sector primario	19.4%
Sector secundario	20.4%
Sector terciario	59.3%
No especificado	0.9%
PEA desocupada	157
Población no económicamente activa	8,799
Estudiantes	2,697
Quehaceres del hogar	4,407
Jubilados y pensionados	620
Incapacitados permanentes	514
Otro tipo	561
Tasa de participación económica	59.7%
Tasa de ocupación	98.8%

Fuente: DGPE de la SEFIPLAN con base en el INEGI, Censo de Población y Vivienda, 2020.

AGRICULTURA, 2022

Tres principales cultivos	Superficie sembrada (Hectáreas)	Superficie cosechada (Hectáreas)	Volumen (Toneladas)	Valor (Miles de pesos)
Total	4,315.5	4,296.8	248,072.6	340,414.7
Caña de azúcar	2,624.8	2,624.8	224,130.1	203,448.8
Limón	1,233.6	1,215.0	21,576.1	122,968.7
Maíz grano	245.0	245.0	432.2	1,923.9

NOTA: El total de superficie sembrada, cosechada y el valor de la producción incluyen el resto de cultivos del municipio.

Fuente: DGPE de la SEFIPLAN con base en la SADER, SIAP, 2023.

GANADERÍA Y AVICULTURA, 2022

Especie	Volumen de producción en pie (Toneladas)	Valor de producción en pie (Miles de pesos)	Volumen de producción de carne en canal (Toneladas)	Valor de producción de carne en canal (Miles de pesos)
Total	NA	1,961,868.6	NA	2,114,503.5
Bovino	696.1	22,705.7	370.2	24,535.6
Porcino	1,603.9	56,108.9	1,219.3	62,573.1
Ovino	5.4	208.7	58.0	4,475.8
Caprino	4.6	160.0	2.4	173.1
Ave a/	70,996.4	1,882,630.0	54,607.9	2,022,680.0
Guajolotes	1.2	55.2	0.9	65.9

Superficie dedicada a la ganadería (Hectáreas) b/

2,589.0

a/ Comprende pollos de engorda, progenitora pesada y reproductora pesada.

b/ Corresponde al año 2017.

Fuente: DGPE de la SEFIPLAN con base en el INEGI, Anuario Estadístico y Geográfico, 2018; y la SADER, SIAP, 2023.

PRINCIPALES CARACTERÍSTICAS DE LAS UNIDADES ECONÓMICAS, 2018

Indicador	Valor
Unidades económicas	1,469
Personal ocupado total	4,946
Personal ocupado dependiente de la razón social total	4,443
Personal ocupado dependiente de la razón social remunerado	2,338
Personal ocupado no dependiente de la razón social	503
Total de remuneraciones (miles de pesos)	209,433
Producción bruta total (miles de pesos)	2,034,807
Consumo intermedio (miles de pesos)	1,169,232
Valor agregado censal bruto (miles de pesos)	865,575
Formación bruta de capital fijo (miles de pesos)	14,008
Variación total de existencias (miles de pesos)	-22,334
Total de activos fijos (miles de pesos)	895,320

Fuente: DGPE de la SEFIPLAN con base en el INEGI, Censos Económicos, 2019.

7. COMUNICACIONES Y TRANSPORTES

RED CARRETERA, 2021

Tipo	Longitud (Kilómetros)
Total en el municipio	55.6
Troncal federal pavimentada	45.2
Alimentadoras estatales pavimentadas	6.7
Alimentadoras estatales revestidas	0.5
Caminos rurales pavimentados	3.2
Caminos rurales revestidos	0.0

NOTA: El total puede no coincidir con el desglose ya que incluye alimentadoras estatales de terracería y caminos rurales de terracería.

Fuente: DGPE de la SEFIPLAN con base en el INEGI, IEGEMC, 2022.

VEHÍCULOS DE MOTOR, 2021

Tipo	Tipo de servicio			Total
	Oficial	Público	Particular	
Automóviles	0	115	3,856	3,971
Camiones de pasajeros	0	9	1	10
Camiones y camionetas para carga	1	31	4,605	4,637
Motocicletas	0	NA	495	495

Fuente: DGPE de la SEFIPLAN con base en el INEGI, IEGEMC, 2022.

ACCIDENTES DE TRÁNSITO TERRESTRE, 2021

Tipo	Número
Total	12.0
Colisiones	
Con vehículo automotor	7.0
Con motocicleta	3.0
Con peatón	0.0
Con objeto fijo	1.0
Otro a/	1.0

NOTA: Comprende sólo lo registrado en zonas urbanas y suburbanas.

a/ Comprende: colisión con animal, volcadura, caída de pasajero, salida del camino, incendio, colisión con ferrocarril, colisión con ciclista y otro.

Fuente: DGPE de la SEFIPLAN con base en el INEGI, IEGEMC, 2022.

AEROPUERTOS Y AERÓDROMOS, 2021

Concepto	Número
Aeropuertos a/	0
Nacionales	0
Internacionales	0
Aeródromos	1

a/ Comprende los aeropuertos administrados por Aeropuertos y Servicios Auxiliares (ASA), Grupo Aeroportuario de Sureste (ASUR), Gobierno del Estado y Municipal.

Fuente: DGPE de la SEFIPLAN con base en el INEGI, IEGEMC, 2022.

SUSCRIPCIONES A LÍNEAS DE TELEFONÍA FIJA, 2021

Suscripciones	Número
Total	2,341
Residenciales	1,910
No residenciales	431

Fuente: DGPE de la SEFIPLAN con base en el INEGI, IEGEMC, 2022.

PUNTOS DE SERVICIO POSTAL, 2021

Concepto	Total
Puntos de servicio postal	4
Personal ocupado	1
Correspondencia expedida (Miles de piezas)	3
Correspondencia recibida (Miles de piezas)	147

NOTA: Existen municipios que reportan oficinas postales sin personal ocupado debido a que se trata de agencias o expendios propiedad de terceros, cuyo personal no pertenece a Correos de México.

Fuente: DGPE de la SEFIPLAN con base en el INEGI, IEGEMC, 2022.

8. FINANZAS PÚBLICAS

EVOLUCIÓN DE LOS INGRESOS EJERCIDOS, 2017-2021
(MILES DE PESOS)

Indicador	2017	2018	2019	2020 a/	2021 a/
Total	68,951	61,368	85,726	91,199	89,473
Impuestos	2,912	3,421	4,003	4,136	3,988
Predial	1,546	0	1,999	2,111	2,868
Traslado de dominio de bienes inmueble:	524	0	884	476	705
Otros b/	1	3	1,119	1,549	416
Derechos	1,833	1,838	3,585	7,267	2,898
Productos	147	16	0	362	192
Aprovechamientos	188	4	107	168	117
Contribuciones de mejoras	7	4	0	0	0
Participaciones	29,292	26,713	35,775	37,796	37,051
Participaciones federales	29,292	26,713	35,775	37,796	37,051
Participaciones estatales	NA	NA	NA	NA	NA
Aportaciones federales y estatales	34,572	29,321	42,256	41,470	40,109
Aportaciones del Ramo general 33	30,856	28,437	39,274	41,360	40,109
FISM	0	0	20,432	21,986	21,234
FORTAMUNDF	0	0	18,842	19,374	18,875
Otros ingresos c/	0	55	0	0	0

a/ Se refiere a la Ley de Ingresos y a los acuerdos de distribución de los recursos del Ramo 33.

b/ Comprende los impuestos sobre los ingresos, accesorios, contribución adicional sobre ingresos municipales e impuestos de ejercicios.

c/ Comprende por cuenta de terceros, financiamiento, disponibilidad inicial y "otros ingresos".

Fuente: DGPE de la SEFIPLAN con base en el INEGI, Estadística de Finanzas Públicas Estatales y Municipales, 2023; Gaceta Oficial del Estado de Veracruz; Leyes de Ingresos, 2022, y Acuerdos de distribución de los recursos del Ramo 33, 2022.

EVOLUCIÓN DE LOS EGRESOS EJERCIDOS, 2018-2021
(MILES DE PESOS)

Indicador	2018	2019	2020	2021
Total	100,298	85,726	91,199	89,473
Servicios personales	26,107	28,891	31,872	34,240
Materiales y suministros	6,114	7,704	10,219	9,171
Servicios generales	17,586	14,566	11,974	14,732
Transferencias, asignaciones, subsidios y otras ayudas	1,361	14,566	1,993	1,220
Bienes muebles, inmuebles e intangibles	3,064	2,142	1,445	68
Inversión pública	44,585	26,760	30,530	30,043
Otros egresos a/	0	0	956	0
Deuda pública	1,027	0	2,210	0

a/ Comprende: inversión financiera, aplicación de recursos federales y estatales, por cuenta de terceros, disponibilidad final y "otros egresos".

Fuente: DGPE de la SEFIPLAN con base en el INEGI, Estadísticas de Finanzas Públicas Estatales y Municipales, 2023; Gaceta Oficial del Estado de Veracruz; Leyes de Ingresos, 2022, y Acuerdos de distribución de los recursos del Ramo 33, 2022.

SIGLAS Y GLOSARIO

SIGLAS

CEIEG Veracruz	Comité Estatal de Información Estadística y Geográfica del Estado de Veracruz de Ignacio de la Llave.
CM	Cuadernillo Municipal.
CONAPO	Consejo Nacional de Población.
CONEVAL	Consejo Nacional de Evaluación de la Política de Desarrollo Social.
DGPE	Dirección General de Planeación y Evaluación; de la Subsecretaría de Planeación de la SEFIPLAN.
FISM	Fondo de Aportaciones para la Infraestructura Social Municipal.
FORTAMUNDF	Fondo de Aportaciones para el Fortalecimiento de los Municipios.
IEGEMC	Información Estadística y Geográfica de los Estados para México en Cifras.
IMSS	Instituto Mexicano del Seguro Social.
INEGI	Instituto Nacional de Estadística y Geografía.
ISSSTE	Instituto de Seguridad y Servicios Sociales de los Trabajadores del Estado.
NA	No aplicable.
ND	No disponible.
NS	No significativo.
P/	Cifras preliminares.
PEMEX	Petróleos Mexicanos.
PNUD	Programa de las Naciones Unidas para el Desarrollo.
SADER	Secretaría de Agricultura y Desarrollo Rural.
SEDENA	Secretaría de la Defensa Nacional.
SEFIPLAN	Secretaría de Finanzas y Planeación del Gobierno de Veracruz de Ignacio de la Llave.
SEMAR	Secretaría de Marina
SEV	Secretaría de Educación del Gobierno de Veracruz de Ignacio de la Llave.
SIAP	Servicio de Información Agroalimentaria y Pesquera.
SS	Secretaría de Salud del Gobierno del Estado de Veracruz de Ignacio de la Llave.

GLOSARIO

Edad mediana. Medida que divide a la población en dos grupos numericamente iguales de acuerdo a su edad. La mitad de los casos quedan por debajo de la mediana y la mitad por encima.

Índice de deserción. Número de alumnos que abandonan la escuela entre ciclos consecutivos antes de concluir el nivel educativo, por cada cien alumnos matriculados al inicio de cursos del nivel educativo.

Índice de marginación. Medida sintética de cuatro dimensiones y nueve formas (indicadores) de exclusión, que mide a la población que no participa del disfrute de bienes y servicios esenciales para el desarrollo de sus capacidades básicas.

Índice de masculinidad. Relación del número de hombres por cada 100 mujeres.

Índice de reprobación. Número de alumnos que no aprobaron un determinado grado, por cada cien matriculados en el mismo, al final del ciclo escolar.

Índice rezago social. Es una medida ponderada que resumen cuatro indicadores de carencias sociales (educación, salud, servicios básicos y espacios en la vivienda) en un solo índice que tiene como finalidad ordenar a las unidades de observación según sus carencias sociales.

No pobres y no vulnerables: Aquella población cuyo ingreso es superior a la línea de bienestar y que no tiene ninguna de las carencias sociales que se utilizan en la medición de la pobreza.

Pobreza: Una persona se encuentra en situación de pobreza cuando tiene al menos una carencia social (en los seis indicadores de rezago educativo, acceso a servicios de salud, acceso a la seguridad social, calidad y espacios de la vivienda, servicios básicos en la vivienda y acceso a la alimentación) y su ingreso es insuficiente para adquirir los bienes y servicios que requiere para satisfacer sus necesidades alimentarias y no alimentarias.

Población Económicamente Activa (PEA): Es aquella comprende a las personas de 12 años y más que tuvieron vínculo con la actividad económica (población ocupada) o que lo buscaron (población desocupada) en la semana de referencia del Censo 2010.

Pobreza extrema: Una persona se encuentra en situación de pobreza extrema cuando tiene tres o más carencias, de seis posibles, dentro del Índice de Privación Social y que, además, se encuentra por debajo de la línea de bienestar mínimo. Las personas en esta situación disponen de un ingreso tan bajo que, aun si lo dedicase por completo a la adquisición de alimentos, no podría adquirir los nutrientes necesarios para tener una vida sana.

Pobreza moderada: Es aquella persona que siendo pobre, no es pobre extrema. La incidencia de pobreza moderada se obtiene al calcular la diferencia entre la incidencia de la población en pobreza menos la de la población en pobreza extrema.

Tasa de ocupación: Es el porcentaje que representa la población ocupada respecto a la población económicamente activa.

Tasa de participación económica: Es el porcentaje que representa la población económicamente activa respecto a la población de 12 años y más.

Vulnerables por carencias sociales: Aquella población que presenta una o más carencias sociales, pero cuyo ingreso es superior a la línea de bienestar.

Vulnerables por Ingresos: Aquella población que no presenta carencias sociales pero cuyo ingreso es inferior o igual a la línea de bienestar.