



**VERACRUZ**  
GOBIERNO  
DEL ESTADO



**SEFIPLAN**  
Secretaría de Finanzas  
y Planeación



Comité Estatal de Información  
Estadística y Geográfica de Veracruz

Sistema de Información Estadística y Geográfica del Estado  
de Veracruz de Ignacio de la Llave (SIEGVER)

## **CUADERNILLOS MUNICIPALES**

*Edición 2023*

# Isla

### **Contenido**

	Página
1. Geografía	2
2. Medio Ambiente	3
3. Gobierno	3
4. Demografía	4
5. Desarrollo social	5
6. Economía	9
7. Comunicaciones y transportes	10
8. Finanzas públicas	12

**Subsecretaría de Planeación**

**Dirección General de Planeación y Evaluación**



# 1. GEOGRAFÍA

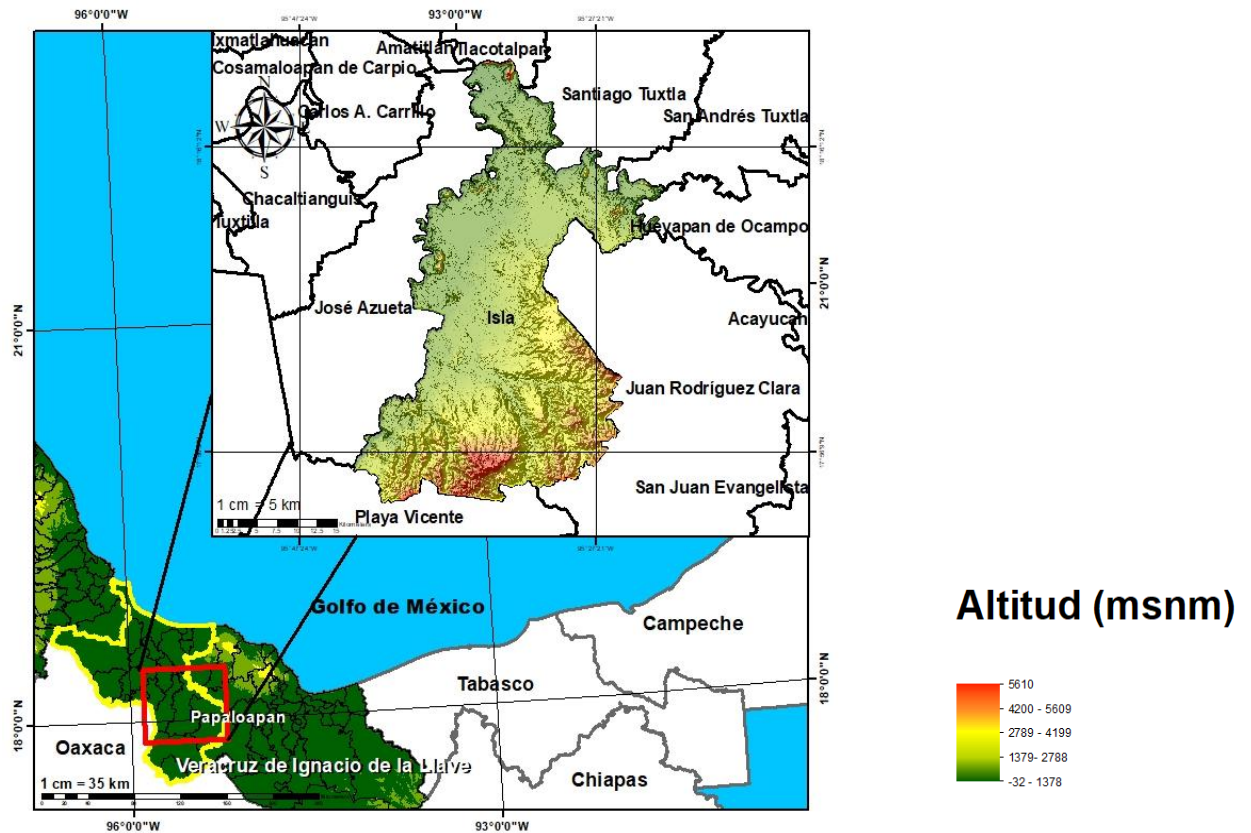

Fuente: DGPE de la SEFIPLAN con base en el INEGI, Marco Geoestadístico, 2021.

## UBICACIÓN

Entre los paralelos 17° 53' y 18° 22' de latitud norte; los meridianos 95° 22' y 95° 44' de longitud oeste; altitud entre 10 y 200 m.

## LÍMITES

Colinda al norte con los municipios de José Azueta, Amatlán, Tlacotalpan y Santiago Tuxtla; al este con los municipios de Santiago Tuxtla, San Andrés Tuxtla, Hueyapan de Ocampo y Juan Rodríguez Clara; al sur con los municipios de Juan Rodríguez Clara y Playa Vicente; al oeste con los municipios de Playa Vicente y José Azueta.

## CLIMA

Cálido subhúmedo con lluvias en verano, de humedad media (60%), cálido subhúmedo con lluvias en verano, de mayor humedad (28%) y cálido subhúmedo con lluvias en verano, de menor humedad (12%).

Rango de temperatura  
Rango de precipitación

24 – 28°C  
1 100 – 1 600 mm

Fuente: DGPE de la SEFIPLAN con base en el INEGI, Prontuario de Información Geográfica Municipal de los Estados Unidos Mexicanos, 2010.

## DATOS GEOGRÁFICOS

Indicador	Valor
Cabecera municipal	Isla
Localidades en 2020	322
Urbanas	1
Rurales	321
Superficie	926.9 km <sup>2</sup>
Porcentaje del territorio estatal	1.3%
Densidad poblacional en 2020	46.2 hab/km <sup>2</sup>

**Fuente:** DGPE de la SEFIPLAN con base en el INEGI, Censo de Población y Vivienda 2020; e INEGI, Marco Geoestadístico, 2021.

## 2. MEDIO AMBIENTE

## USO DE SUELO Y VEGETACIÓN, 2018

Tipo de superficie	Superficie (Km <sup>2</sup> )
Superficie continental	926.9
Agricultura	452.7
Pastizal	0.0
Pastizal CULTIVADO	322.8
Bosque	0.0
Selva	0.0
Matorral xerófilo	0.0
Otros tipos de vegetación	19.4
Vegetación secundaria	120.1
Áreas sin vegetación	0.0
Cuerpos de agua	4.3
Áreas urbanas	7.6

**NOTA:** La información se elaboró por el INEGI en el periodo de 2017 – 2021 y se derivó con base en la información de la serie VI (2016). La última actualización en el CM correspondía a 2005 (serie III) de ahí la pertinencia y relevancia de su actualización en la edición 2023.

**Fuente:** DGPE de la SEFIPLAN con base en el INEGI, Uso del Suelo y Vegetación serie VII, base 2018; e INEGI, Marco Geoestadístico, 2021.

## 3. GOBIERNO

## GOBIERNO, 2023

Presidente(a) municipal 2022-2025	Gustavo Alfonso Torres 3
Partido o coalición	Movimiento Regeneración Nacional (MORENA)
Dirección municipal	Av. 2 de Abril No. 247, esq. con Ignacio Allende, C.P. 95641
Teléfono	(283) 879-0077, 874-0386, 874-0535
Página web	<a href="http://www.isla.gob.mx">www.isla.gob.mx</a>
Distrito electoral local	24 Santiago Tuxtla
Representante	Dip. Janix Liliana Castro Muñoz (MORENA)
Distrito electoral federal	XVII Cosamaloapan
Representante	XVII. Dip. Valentín Reyes López (MORENA)

**Fuente:** DGPE de la SEFIPLAN con base en la Cámara de Diputados, LXV Legislatura, Listado de Diputados por Estado, 2023; INE, Descriptivo de la Distribución Federal, Veracruz, 2017.

**ÍNDICE DE CAPACIDADES FUNCIONALES MUNICIPALES (ICFM), 2016 y 2018**

Índice	2016	2018
Subíndice		
Capacidades Funcionales Municipales (ICFM)	0.314	0.304
Capacidades para involucrar actores relevantes	0.000	0.000
Capacidades para diagnosticar	1.000	0.150
Capacidades para formular políticas y estrategias	0.100	0.950
Capacidades para presupuestar, gestionar e implementar	1.000	0.244
Capacidades para evaluar	0.311	0.200

**NOTA:** El Índice de Capacidades Funcionales Municipales (ICFM) es un indicador compuesto que mide el grado de desarrollo de cinco competencias en las administraciones públicas municipales. Cada uno de los rubros define un subíndice que va de 0 a 1, donde el valor más alto significa mejores destrezas.

**Fuente:** DGPE de la SEFIPLAN con base en el PNUD en México, Informe de Desarrollo Humano Municipal 2010-2020: una década de transformaciones locales en México, 2023.

**4. DEMOGRAFÍA****EVOLUCIÓN DE LA POBLACIÓN, 1995-2020**

Año	Total	Hombres	Mujeres	Proporción Estatal (%)
2020	42,807	20,715	22,092	0.53
2015	43,349	21,018	22,331	0.53
2010	42,205	20,520	21,685	0.55
2005	38,422	18,607	19,815	0.54
2000	38,847	19,136	19,711	0.56
1995	36,899	18,420	18,479	0.55

**Fuente:** DGPE de la SEFIPLAN con base en el INEGI: Censos y Conteos de Población y Vivienda, 1995 a 2020. y Encuesta Intercensal, 2015.

**TASA DE CRECIMIENTO MEDIA**

Periodo	Tasa (%)
2015-2020	-0.25
2010-2015	0.56
2005-2010	2.04
2000-2005	-0.19

**Fuente:** DGPE de la SEFIPLAN, estimaciones con base en el INEGI: Censos y Conteos de Población y Vivienda, 1995 a 2020; y Encuesta Intercensal, 2015.

**HABITANTES EN PRINCIPALES LOCALIDADES, 2020**

Localidad	Habitantes
Isla	25,608
El Paraíso	1,862
Mazoco	925
Nuevo Potrero	649
Totoloche	576
Resto de localidades	13,187

**Fuente:** DGPE de la SEFIPLAN con base en el INEGI, Censo de Población y Vivienda, 2020.

**POBLACIÓN POR TAMAÑO DE LOCALIDAD, 2020**

Ámbito Tamaño	Habitantes
Rural	17,199
Menos de 500 habitantes	11,182
500 a 2,499 habitantes	6,017
Urbano	25,608
2,500 a 14,999 habitantes	0
15,000 y más habitantes	25,608

**Fuente:** DGPE de la SEFIPLAN con base en el INEGI, Censo de Población y Vivienda, 2020.

**ESTADÍSTICAS VITALES, 2020**

Indicador	Valor
Nacimientos	493
Defunciones generales	394
Defunciones infantiles a/	8
Matrimonios	136
Divorcios	8

a/ Se refiere a menores de un año.

**Fuente:** DGPE de la SEFIPLAN con base en el INEGI, IEGEMC, 2021.

**RAZÓN DE MASCULINIDAD Y EDAD MEDIANA, 2020**

Indicador	Valor
Índice de masculinidad	93.8
Edad mediana (años)	31
Hombres	30
Mujeres	31

**Fuente:** DGPE de la SEFIPLAN con base en el INEGI, Censo de Población y Vivienda, 2020.

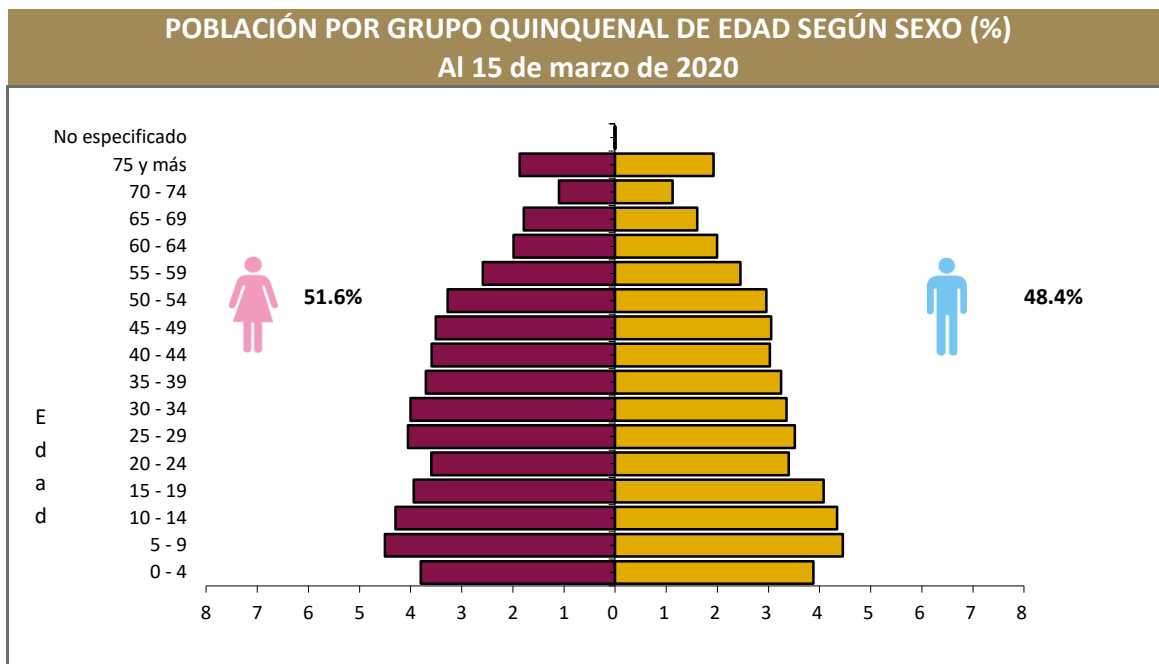

Fuente: DGPE de la SEFIPLAN con base en el INEGI, Censo de Población y Vivienda, 2020.

#### POBLACIÓN POR GRUPOS DE EDAD, 2020

Grupo de edad	Habitantes
Infantil (0-14 años)	10,820
Joven y adulta (15-64 años)	27,958
Tercera edad (65 años y más)	4,027

**NOTA:** Excluye a la población que no especificó su edad, por lo que la suma puede no coincidir con el total de población expresado en el cuadro de la evolución de la población.

**Fuente:** DGPE de la SEFIPLAN con base en el INEGI, Censo de Población y Vivienda, 2020.

#### POBLACIÓN INDÍGENA, 2020

Indicador	Valor
Población en hogares indígenas a/	2,101
Población de 3 años o más hablante de lengua indígena	
Total	1,141
Hombres	572
Mujeres	569
Población de 3 años y más que habla lengua indígena	2.79%
Hablantes de lengua indígena que no hablan español	1.23%
Lengua principal	Lenguas chinantecas

a/ Se refiere a la población en hogares donde el jefe (a) o su cónyuge habla alguna lengua

**Fuente:** DGPE de la SEFIPLAN con base en el INEGI, Censo de Población y Vivienda, 2020.

## 5. DESARROLLO SOCIAL

#### CARACTERÍSTICAS DEL SECTOR EDUCATIVO, CICLO ESCOLAR 2021-2022

Nivel educativo	Escuelas	Docentes	Grupos	Alumnos		
				Hombres	Mujeres	Total
<b>Total</b>	<b>146</b>	<b>560</b>	<b>503</b>	<b>4,326</b>	<b>4,341</b>	<b>8,667</b>
Educación inicial	0	0	0	0	0	0
Educación especial	2	11	14	69	31	100
Preescolar	43	82	83	516	466	982
Primaria	63	241	241	2,244	2,196	4,440
Secundaria	23	126	101	878	940	1,818
Profesional técnico	0	0	0	0	0	0
Bachillerato	11	63	54	558	561	1,119
Técnico superior universitario	0	0	0	0	0	0
Normal	0	0	0	0	0	0
Licenciatura Univ. y Tec.	0	25	0	19	72	91
Posgrado Univ. y Tec.	0	0	0	0	0	0
Educación para adultos	0	0	0	0	0	0
Formación para el trabajo	4	12	10	42	75	117

Fuente: DGPE con base en la SEV, Información Estadística del Sistema Educativo Estatal, 2022.

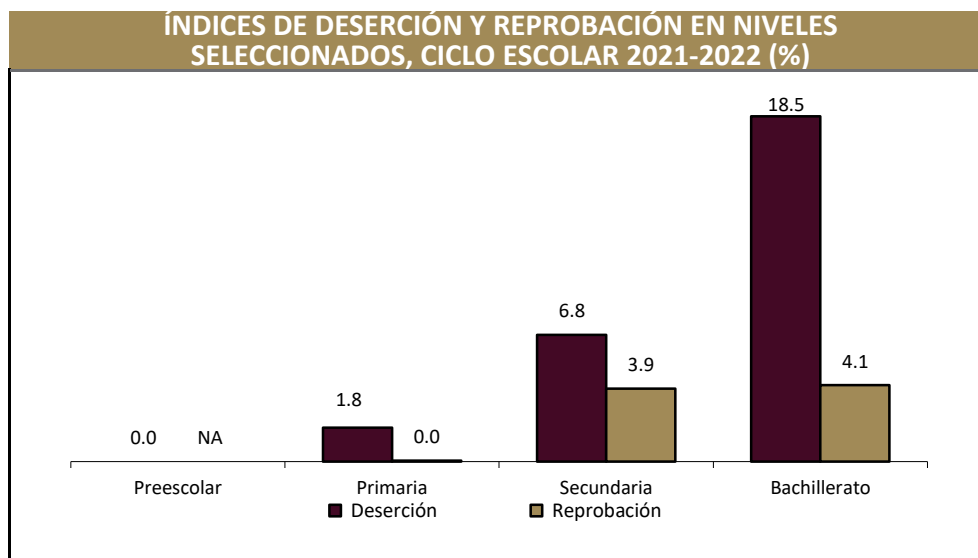

Fuente: DGPE con base en la SEV, Información Estadística del Sistema Educativo Estatal, 2022.

#### ANALFABETISMO, 2020

Indicador	Valor
Población de 6 a 14 años que sabe leer y escribir	87.4%
Población del 15 años y más	31,985
Población de 15 años y más analfabeta	3,519
Tasa de analfabetismo	11.0%

Fuente: DGPE de la SEFIPLAN con base en el INEGI, Censo Nacional de Población y Vivienda, 2020.

#### EDUCANDOS ALFABETIZADOS, ALFABETIZADORES, BIBLIOTECAS PÚBLICAS Y BECAS, 2021

Indicador	Valor
Educandos alfabetizados	21
Alfabetizadores	5
Bibliotecas a/	2
Becas otorgadas b/	187

a/ Se refiere a las ubicadas en los centros de educación básica y media superior, y superior.

b/ Se refieren a todos los niveles escolares en 2019.

Fuente: DGPE de la SEFIPLAN con base en el INEGI, IEGEMC, 2022.

#### CARACTERÍSTICAS DEL SECTOR SALUD, 2021

Institución	Unidades de consulta externa	Consultas externas otorgadas	Hospitales		Médicos a/
			General	Especialidad	
<b>Total</b>	<b>9</b>	<b>30,509</b>	<b>1</b>	<b>0</b>	<b>63</b>
IMSS	2	ND	0	0	6
ISSSTE	ND	ND	ND	ND	ND
PEMEX	0	0	0	0	0
SEDENA	0	0	0	0	0
SEMAR	0	0	0	0	0
IMSS-BIENESTAR	4	####	0	0	4
SS	3	0	1	0	53

a/ Comprende: médicos generales, especialistas, residentes, pasantes, odontólogos y en otras labores.

Fuente: DGPE de la SEFIPLAN con base en el INEGI, IEGEMC, 2022.

### ATENCIÓN MÉDICA, 2021

Indicador	Valor
Médicos por cada 1,000 habitantes a/	0.7
Población derechohabiente b/	13,492
Población usuaria de los servicios médicos c/	44,801
Afiliados al Seguro Popular d/	ND
Consultas externas otorgadas por el Seguro Popular d/	2,731

a/ Estimaciones con base en el INEGI, 2020 y 2022.

d/ Se refiere al conjunto de personas que por ley tienen derecho a recibir prestaciones en especie o en dinero por parte de las instituciones de seguridad social. Este grupo comprende a los asegurados directos o cotizantes, pensionados y a los familiares o beneficiarios de ambos.

c/ Se refiere al segmento de población derechohabiente y potencial que hace uso de los servicios institucionales de atención médica, al menos una vez durante el año de referencia.

d/ Se refiere a los afiliados por la Secretaría de Salubridad y Asistencia (SSA) en el Instituto de Salud para el Bienestar (INSABI) por municipio.

**Fuente:** DGPE de la SEFIPLAN con base en el INEGI, Censo de Población y Vivienda 2020; e INEGI, IEGEMC, 2022.

### URBANIZACIÓN, 2021

Indicador	Valor
Fuentes de abastecimiento de agua a/	978
Volumen promedio diario de extracción (miles de metros cúbicos)	9
Plantas potabilizadoras de agua	0
Capacidad instalada (litros por segundo)	0
Volumen suministrado anual de agua potable (millones de metros cúbicos)	0
Sistemas de drenaje y alcantarillado	3
Localidades con el servicio de drenaje y alcantarillado b/	3

a/ Comprende: arroyos, esteros, galerías, lagunas, norias, pozas, presas y ríos, registrados en 2019.

b/ Información referida a la definición de "localidad" utilizada por la fuente que la genera, por lo que no es comparable con la correspondiente a la información censal.

**Fuente:** DGPE de la SEFIPLAN con base en el INEGI, IEGEMC, 2022.

### CARACTERÍSTICAS DE LAS VIVIENDAS, 2020

Indicador	Viviendas	Porcentaje
Viviendas particulares habitadas	13,244	
Con disponibilidad de agua entubada	12,841	96.8
Con disponibilidad de drenaje	12,538	92.7
Con disponibilidad de energía eléctrica	13,399	99.1
Con disponibilidad de sanitario o excusado	13,068	96.6
Con piso de:		
Cemento o firme	10,724	80.8
Tierra	747	5.6
Madera, mosaico y otros recubrimientos	1,773	13.4
Con disposición de bienes y tecnologías de la información y la comunicación		
Automóvil o camioneta	3,371	25.4
Televisor	10,865	81.9
Refrigerador	11,114	83.8
Lavadora	9,271	69.9
Computadora	1,832	13.8
Aparato para oír radio	6,514	49.1
Línea telefónica fija	2,312	17.4
Teléfono celular	10,596	79.9
Internet	3,675	27.7

**Fuente:** DGPE de la SEFIPLAN con base en el INEGI, Censo de Población y Vivienda, 2020.



## POBREZA, 2020

Indicador	Personas	Porcentaje
Población en situación de pobreza	28,304	65.5
Población en situación de pobreza moderada	22,322	51.7
Población en situación de pobreza extrema	5,982	13.8
Población vulnerable por carencia social	11,487	26.6
Población vulnerable por ingreso	1,157	2.7
Población no pobre y no vulnerable	2,259	5.2

**Fuente:** DGPE de la SEFIPLAN con base en el CONEVAL, Medición de pobreza a nivel municipal 2020 y su comparativo con los años 2010 y 2015, 2021.

## ÍNDICE DE REZAGO SOCIAL, 2015 y 2020

Concepto	Valor
2015	
Grado de rezago social	Medio
Lugar a nivel estatal	139
2020	
Grado de rezago social	Bajo
Lugar a nivel estatal	145

**Fuente:** DGPE de la SEFIPLAN con base en el CONEVAL, ÍRS 2015 y 2020, 2021.

## MARGINACIÓN, 2020

Concepto	Referencia
Grado de marginación	Bajo
Índice de marginación	55.0
Lugar que ocupa en el contexto estatal	155
Lugar que ocupa en el contexto nacional	1,407
Población analfabeta de 15 años o más	11.0%
Población sin primaria completa de 15 años o más	51.5%
Ocupantes en viviendas sin drenaje ni servicio sanitario exclusivo	2.0%
Ocupantes en viviendas sin energía eléctrica	1.0%
Ocupantes en viviendas sin agua entubada	2.7%
Viviendas con algún nivel de hacinamiento	23.2%
Ocupantes en viviendas con piso de tierra	5.5%
Población en localidades con menos de 5 000 habitantes	40.2%
Población ocupada con ingreso de hasta 2 salarios mínimos	82.7%

**Fuente:** DGPE de la SEFIPLAN con base en el CONAPO, Índice de Marginación por Entidad Federativa y Municipio, 2020.

## ÍNDICE DE DESARROLLO HUMANO (IDH), 2010, 2015 y 2020

Índice	2010	2015	2020
<b>Dimensión</b>			
Índice de Desarrollo Humano	0.662	0.657	0.680
Grado de Desarrollo Humano	Medio	Medio	Medio
Subíndice de Salud	0.790	0.774	0.890
Subíndice de Educación	0.520	0.517	0.506
Subíndice de Ingreso	0.707	0.709	0.700

**NOTA:** El Índice de Desarrollo Humano es un indicador compuesto que mide el grado de desarrollo de tres dimensiones esenciales para el bienestar humano: la educación, la salud y los ingresos disponibles. Así cada dimensión conforma un subíndice del IDH que van de 0 a 1, dividido en cuatro niveles: Bajo: menos de 0.55, Medio: entre 0.55 y 0.7, Alto: entre 0.7 y 0.8, y Muy Alto: mayor a 0.8.

**Fuente:** DGPE de la SEFIPLAN con base en el PNUD en México, Informe de Desarrollo Humano Municipal 2010-2020: una década de transformaciones locales en México, 2023.

## ÍNDICE DE DESIGUALDAD DE GÉNERO (IDG) MUNICIPAL, 2020

Indicador	Hombres	Mujeres
<b>Componente</b>		
Índice de Desigualdad Municipal	0.371	
Índice de Empoderamiento	0.477	0.477
Índice de Mercado Laboral	0.827	0.472
Índice de Salud Reproductiva	1.000	0.050

**Nota:** El IDG municipal se calcula por medio de tres componentes que buscan caracterizar las diferencias de oportunidades. Cuanto menor sea su valor, menor desigualdad.

**Fuente:** DGPE de la SEFIPLAN con base en el PNUD en México, Informe de Desarrollo Humano Municipal 2010-2020: una década de transformaciones locales en México, 2023.



## 6. ECONOMÍA

### EMPLEO, 2020

Indicador	Valor
Población de 12 años y más	34,160
Población económicamente activa	21,936
PEA ocupada	21,790
Sector primario	43.8%
Sector secundario	9.5%
Sector terciario	45.7%
No especificado	1.0%
PEA desocupada	146
Población no económicamente activa	12,100
Estudiantes	3,118
Quehaceres del hogar	6,779
Jubilados y pensionados	221
Incapacitados permanentes	889
Otro tipo	1,093
Tasa de participación económica	64.2%
Tasa de ocupación	99.3%

Fuente: DGPE de la SEFIPLAN con base en el INEGI, Censo de Población y Vivienda, 2020.

### AGRICULTURA, 2022

Tres principales cultivos	Superficie sembrada (Hectáreas)	Superficie cosechada (Hectáreas)	Volumen (Toneladas)	Valor (Miles de pesos)
<b>Total</b>	<b>22,180.7</b>	<b>15,692.2</b>	<b>394,224.8</b>	<b>1,447,394.3</b>
Piña	11,461.4	4,972.9	233,539.4	1,126,055.9
Maíz grano	8,581.8	8,581.8	43,913.9	178,068.5
Caña de azúcar	1,366.5	1,366.5	107,365.7	94,995.5

NOTA: El total de superficie sembrada, cosechada y el valor de la producción incluyen el resto de cultivos del municipio.

Fuente: DGPE de la SEFIPLAN con base en la SADER, SIAP, 2023.

### GANADERÍA Y AVICULTURA, 2022

Especie	Volumen de producción en pie (Toneladas)	Valor de producción en pie (Miles de pesos)	Volumen de producción de carne en canal (Toneladas)	Valor de producción de carne en canal (Miles de pesos)
<b>Total</b>	<b>NA</b>	<b>178,758.1</b>	<b>NA</b>	<b>169,370.2</b>
Bovino	3,438.2	122,991.0	1,849.7	134,774.0
Porcino	903.2	33,391.1	274.6	14,606.1
Ovino	121.6	4,464.5	14.6	1,140.4
Caprino	0.0	0.0	0.0	0.0
Ave a/	644.1	17,409.5	499.0	18,343.8
Guajolotes	13.6	502.0	10.1	505.9

Superficie dedicada a la ganadería (Hectáreas) b/

**31,335.0**

a/ Comprende pollos de engorda, progenitora pesada y reproductora pesada.

b/ Corresponde al año 2017.

Fuente: DGPE de la SEFIPLAN con base en el INEGI, Anuario Estadístico y Geográfico, 2018; y la SADER, SIAP, 2023.

**PRINCIPALES CARACTERÍSTICAS DE LAS UNIDADES ECONÓMICAS, 2018**

<b>Indicador</b>	<b>Valor</b>
Unidades económicas	1,745
Personal ocupado total	4,821
Personal ocupado dependiente de la razón social total	4,543
Personal ocupado dependiente de la razón social remunerado	2,508
Personal ocupado no dependiente de la razón social	278
Total de remuneraciones (miles de pesos)	213,895
Producción bruta total (miles de pesos)	1,311,471
Consumo intermedio (miles de pesos)	465,665
Valor agregado censal bruto (miles de pesos)	845,806
Formación bruta de capital fijo (miles de pesos)	27,173
Variación total de existencias (miles de pesos)	28,475
Total de activos fijos (miles de pesos)	890,707

Fuente: DGPE de la SEFIPLAN con base en el INEGI, Censos Económicos, 2019.

**7. COMUNICACIONES Y TRANSPORTES****RED CARRETERA, 2021**

<b>Tipo</b>	<b>Longitud (Kilómetros)</b>
<b>Total en el municipio</b>	<b>147.6</b>
Troncal federal pavimentada	36.1
Alimentadoras estatales pavimentadas	65.0
Alimentadoras estatales revestidas	31.3
Caminos rurales pavimentados	7.0
Caminos rurales revestidos	8.2

**NOTA:** El total puede no coincidir con el desglose ya que incluye alimentadoras estatales de terracería y caminos rurales de terracería.

Fuente: DGPE de la SEFIPLAN con base en el INEGI, IEGEMC, 2022.

**VEHÍCULOS DE MOTOR, 2021**

<b>Tipo</b>	<b>Tipo de servicio</b>			<b>Total</b>
	<b>Oficial</b>	<b>Público</b>	<b>Particular</b>	
Automóviles	0	232	6,206	6,438
Camiones de pasajeros	0	3	19	22
Camiones y camionetas para carga	0	15	7,829	7,844
Motocicletas	0	NA	2,507	2,507

Fuente: DGPE de la SEFIPLAN con base en el INEGI, IEGEMC, 2022.

**ACCIDENTES DE TRÁNSITO TERRESTRE, 2021**

<b>Tipo</b>	<b>Número</b>
<b>Total</b>	<b>16.0</b>
Colisiones	
Con vehículo automotor	6.0
Con motocicleta	4.0
Con peatón	0.0
Con objeto fijo	1.0
Otro a/	5.0

**NOTA:** Comprende sólo lo registrado en zonas urbanas y suburbanas.

a/ Comprende: colisión con animal, volcadura, caída de pasajero, salida del camino, incendio, colisión con ferrocarril, colisión con ciclista y otro.

**Fuente:** DGPE de la SEFIPLAN con base en el INEGI, IEGEMC, 2022.

**AEROPUERTOS Y AERÓDROMOS, 2021**

<b>Concepto</b>	<b>Número</b>
<b>Aeropuertos a/</b>	<b>0</b>
Nacionales	0
Internacionales	0
Aeródromos	2

a/ Comprende los aeropuertos administrados por Aeropuertos y Servicios Auxiliares (ASA), Grupo Aeroportuario de Sureste (ASUR), Gobierno del Estado y Municipal.

**Fuente:** DGPE de la SEFIPLAN con base en el INEGI, IEGEMC, 2022.

**SUSCRIPCIONES A LÍNEAS DE TELEFONÍA FIJA, 2021**

<b>Suscripciones</b>	<b>Número</b>
<b>Total</b>	<b>5,230</b>
Residenciales	4,570
No residenciales	660

**Fuente:** DGPE de la SEFIPLAN con base en el INEGI, IEGEMC, 2022.

**PUNTOS DE SERVICIO POSTAL, 2021**

<b>Concepto</b>	<b>Total</b>
Puntos de servicio postal	1
Personal ocupado	2
Correspondencia expedida (Miles de piezas)	2
Correspondencia recibida (Miles de piezas)	74

**NOTA:** Existen municipios que reportan oficinas postales sin personal ocupado debido a que se trata de agencias o expendios propiedad de terceros, cuyo personal no pertenece a Correos de México.

**Fuente:** DGPE de la SEFIPLAN con base en el INEGI, IEGEMC, 2022.

## 8. FINANZAS PÚBLICAS

### EVOLUCIÓN DE LOS INGRESOS EJERCIDOS, 2017-2021 (MILES DE PESOS)

Indicador	2017	2018	2019	2020 a/	2021 a/
<b>Total</b>	<b>136,967</b>	<b>110,829</b>	<b>153,576</b>	<b>156,475</b>	<b>154,782</b>
Impuestos	4,508	4,117	5,509	4,727	5,749
Predial	0	2,144	2,600	2,586	3,714
Traslado de dominio de bienes inmueble	0	485	1,019	529	1,222
Otros b/	5	1	1,891	1,611	814
Derechos	9,998	2,798	10,243	4,358	5,481
Productos	671	236	794	518	273
Aprovechamientos	491	149	1,228	413	164
Contribuciones de mejoras	0	0	0	0	0
Participaciones	49,807	25,333	59,987	57,562	60,118
Participaciones federales	49,807	25,333	59,987	57,562	60,118
Participaciones estatales	NA	NA	NA	NA	NA
Aportaciones federales y estatales	71,493	64,528	74,793	88,897	82,363
Aportaciones del Ramo general 33	53,696	49,768	69,752	73,688	72,403
FISM	0	0	40,519	43,629	43,018
FORTAMUNDF	0	0	29,233	30,059	29,385
Otros ingresos c/	0	13,667	1,023	0	0

a/ Se refiere a la Ley de Ingresos y a los acuerdos de distribución de los recursos del Ramo 33.

b/ Comprende los impuestos sobre los ingresos, accesorios, contribución adicional sobre ingresos municipales e impuestos de ejercicios.

c/ Comprende por cuenta de terceros, financiamiento, disponibilidad inicial y "otros ingresos".

**Fuente:** DGPE de la SEFIPLAN con base en el INEGI, Estadística de Finanzas Públicas Estatales y Municipales, 2023; Gaceta Oficial del Estado de Veracruz; Leyes de Ingresos, 2022, y Acuerdos de distribución de los recursos del Ramo 33, 2022.

### EVOLUCIÓN DE LOS EGRESOS EJERCIDOS, 2018-2021 (MILES DE PESOS)

Indicador	2018	2019	2020	2021
<b>Total</b>	<b>137,985</b>	<b>153,576</b>	<b>156,475</b>	<b>151,071</b>
Servicios personales	49,125	57,923	65,417	65,880
Materiales y suministros	6,670	9,078	8,317	9,052
Servicios generales	23,342	27,052	18,550	18,901
Transferencias, asignaciones, subsidios y otras ayudas	6,153	27,052	2,000	1,386
Bienes muebles, inmuebles e intangibles	3,100	3,679	3,352	298
Inversión pública	46,794	45,849	54,235	53,447
Otros egresos a/	0	0	781	0
Deuda pública	2,801	4,414	3,822	2,107

a/ Comprende: inversión financiera, aplicación de recursos federales y estatales, por cuenta de terceros, disponibilidad final y "otros egresos".

**Fuente:** DGPE de la SEFIPLAN con base en el INEGI, Estadísticas de Finanzas Públicas Estatales y Municipales, 2023; Gaceta Oficial del Estado de Veracruz; Leyes de Ingresos, 2022, y Acuerdos de distribución de los recursos del Ramo 33, 2022.

## SIGLAS Y GLOSARIO

### SIGLAS

CEIEG Veracruz	Comité Estatal de Información Estadística y Geográfica del Estado de Veracruz de Ignacio de la Llave.
CM	Cuadernillo Municipal.
CONAPO	Consejo Nacional de Población.
CONEVAl	Consejo Nacional de Evaluación de la Política de Desarrollo Social.
DGPE	Dirección General de Planeación y Evaluación; de la Subsecretaría de Planeación de la SEFIPLAN.
FISM	Fondo de Aportaciones para la Infraestructura Social Municipal.
FORTAMUNDF	Fondo de Aportaciones para el Fortalecimiento de los Municipios.
IEGEMC	Información Estadística y Geográfica de los Estados para México en Cifras.
IMSS	Instituto Mexicano del Seguro Social.
INEGI	Instituto Nacional de Estadística y Geografía.
ISSSTE	Instituto de Seguridad y Servicios Sociales de los Trabajadores del Estado.
NA	No aplicable.
ND	No disponible.
NS	No significativo.
P/	Cifras preliminares.
PEMEX	Petróleos Mexicanos.
PNUD	Programa de las Naciones Unidas para el Desarrollo.
SADER	Secretaría de Agricultura y Desarrollo Rural.
SEDENA	Secretaría de la Defensa Nacional.
SEFIPLAN	Secretaría de Finanzas y Planeación del Gobierno de Veracruz de Ignacio de la Llave.
SEMAR	Secretaría de Marina
SEV	Secretaría de Educación del Gobierno de Veracruz de Ignacio de la Llave.
SIAP	Servicio de Información Agroalimentaria y Pesquera.
SS	Secretaría de Salud del Gobierno del Estado de Veracruz de Ignacio de la Llave.

### GLOSARIO

**Edad mediana.** Medida que divide a la población en dos grupos numericamente iguales de acuerdo a su edad. La mitad de los casos quedan por debajo de la mediana y la mitad por encima.

**Índice de deserción.** Número de alumnos que abandonan la escuela entre ciclos consecutivos antes de concluir el nivel educativo, por cada cien alumnos matriculados al inicio de cursos del nivel educativo.

**Índice de marginación.** Medida sintética de cuatro dimensiones y nueve formas (indicadores) de exclusión, que mide a la población que no participa del disfrute de bienes y servicios esenciales para el desarrollo de sus capacidades básicas.

**Índice de masculinidad.** Relación del número de hombres por cada 100 mujeres.

**Índice de reprobiación.** Número de alumnos que no aprobaron un determinado grado, por cada cien matriculados en el mismo, al final del ciclo escolar.

**Índice rezago social.** Es una medida ponderada que resumen cuatro indicadores de carencias sociales (educación, salud, servicios básicos y espacios en la vivienda) en un solo índice que tiene como finalidad ordenar a las unidades de observación según sus carencias sociales.

**No pobres y no vulnerables:** Aquella población cuyo ingreso es superior a la línea de bienestar y que no tiene ninguna de las carencias sociales que se utilizan en la medición de la pobreza.

**Pobreza:** Una persona se encuentra en situación de pobreza cuando tiene al menos una carencia social (en los seis indicadores de rezago educativo, acceso a servicios de salud, acceso a la seguridad social, calidad y espacios de la vivienda, servicios básicos en la vivienda y acceso a la alimentación) y su ingreso es insuficiente para adquirir los bienes y servicios que requiere para satisfacer sus necesidades alimentarias y no alimentarias.

**Población Económicamente Activa (PEA):** Es aquella comprende a las personas de 12 años y más que tuvieron vínculo con la actividad económica (población ocupada) o que lo buscaron (población desocupada) en la semana de referencia del Censo 2010.

**Pobreza extrema:** Una persona se encuentra en situación de pobreza extrema cuando tiene tres o más carencias, de seis posibles, dentro del Índice de Privación Social y que, además, se encuentra por debajo de la línea de bienestar mínimo. Las personas en esta situación disponen de un ingreso tan bajo que, aun si lo dedicase por completo a la adquisición de alimentos, no podría adquirir los nutrientes necesarios para tener una vida sana.

**Pobreza moderada:** Es aquella persona que siendo pobre, no es pobre extrema. La incidencia de pobreza moderada se obtiene al calcular la diferencia entre la incidencia de la población en pobreza menos la de la población en pobreza extrema.

**Tasa de ocupación:** Es el porcentaje que representa la población ocupada respecto a la población económicamente activa.

**Tasa de participación económica:** Es el porcentaje que representa la población económicamente activa respecto a la población de 12 años y más.

**Vulnerables por carencias sociales:** Aquella población que presenta una o más carencias sociales, pero cuyo ingreso es superior a la línea de bienestar.

**Vulnerables por Ingresos:** Aquella población que no presenta carencias sociales pero cuyo ingreso es inferior o igual a la línea de bienestar.