



VERACRUZ
GOBIERNO
DEL ESTADO



SEFIPLAN
Secretaría de Finanzas
y Planeación



Comité Estatal de Información
Estadística y Geográfica de Veracruz

Sistema de Información Estadística y Geográfica del Estado
de Veracruz de Ignacio de la Llave (SIEGVER)

CUADERNILLOS MUNICIPALES

Edición 2023

Juan Rodríguez Clara

Contenido

	Página
1. Geografía	2
2. Medio Ambiente	3
3. Gobierno	3
4. Demografía	4
5. Desarrollo social	5
6. Economía	9
7. Comunicaciones y transportes	10
8. Finanzas públicas	12

Subsecretaría de Planeación

Dirección General de Planeación y Evaluación



1. GEOGRAFÍA

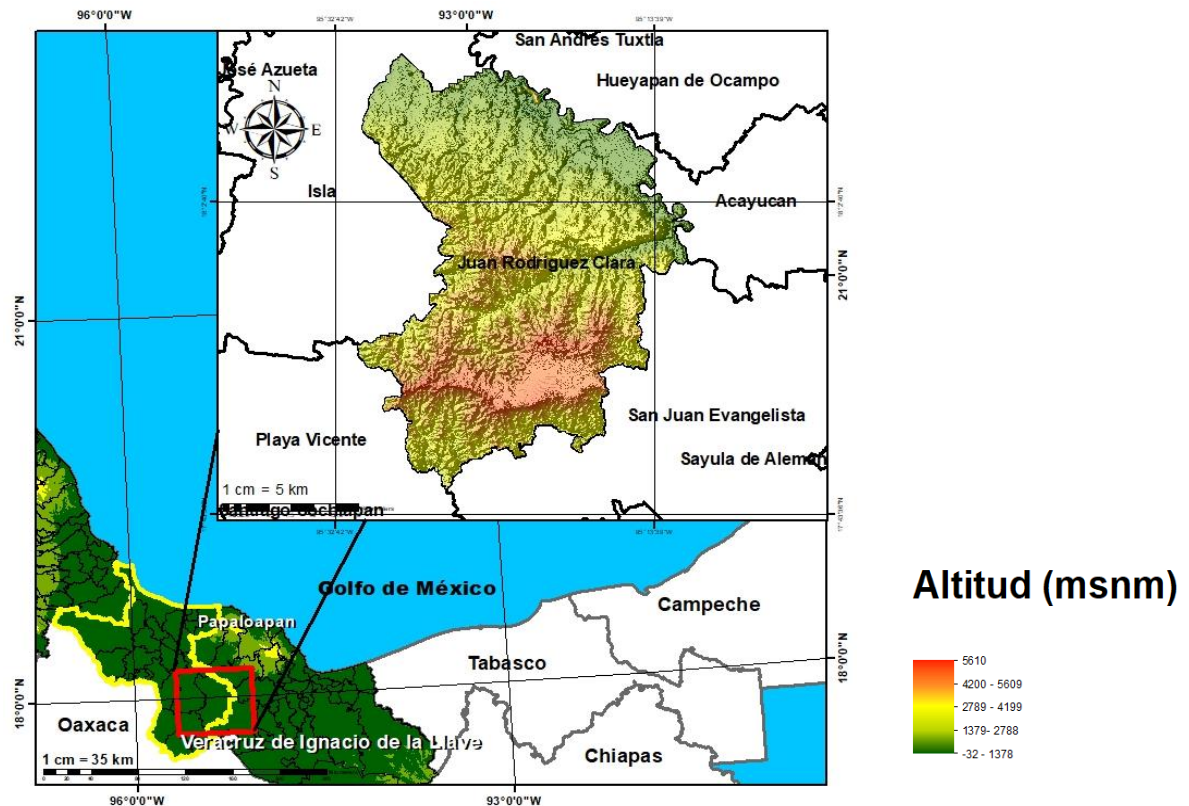

Fuente: DGPE de la SEFIPLAN con base en el INEGI, Marco Geoestadístico, 2021.

UBICACIÓN

Entre los paralelos 17° 45' y 18° 12' de latitud norte; los meridianos 95° 11' y 95° 32' de longitud oeste; altitud entre 10 y 200 m.

LÍMITES

Colinda al norte con los municipios de Isla, Hueyapan de Ocampo y Acayucan; al este con los municipios de Acayucan y San Juan Evangelista; al sur con los municipios de San Juan Evangelista y Playa Vicente; al oeste con los municipios de Playa Vicente e Isla

CLIMA

Cálido subhúmedo con lluvias en verano, de humedad media (48.0%), cálido subhúmedo con lluvias en verano, de mayor humedad (36.0%) y cálido subhúmedo con lluvias en verano, de menor humedad (16.0%)

Rango de temperatura
Rango de precipitación

24 – 28°C
1 100 – 1 600 mm

Fuente: DGPE de la SEFIPLAN con base en el INEGI, Prontuario de Información Geográfica Municipal de los Estados Unidos Mexicanos, 2010.

DATOS GEOGRÁFICOS	
Indicador	Valor
Cabecera municipal	Juan Rodríguez Clara
Localidades en 2020	173
Urbanas	2
Rurales	171
Superficie	992.1 km ²
Porcentaje del territorio estatal	1.4%
Densidad poblacional en 2020	38.7 hab/km ²

Fuente: DGPE de la SEFIPLAN con base en el INEGI, Censo de Población y Vivienda 2020; e INEGI, Marco Geoestadístico, 2021.

2. MEDIO AMBIENTE

USO DE SUELO Y VEGETACIÓN, 2018	
Tipo de superficie	Superficie (Km ²)
Superficie continental	992.1
Agricultura	501.8
Pastizal	0.0
Pastizal CULTIVADO	374.9
Bosque	0.0
Selva	0.0
Matorral xerófilo	0.0
Otros tipos de vegetación	17.4
Vegetación secundaria	85.2
Áreas sin vegetación	0.0
Cuerpos de agua	1.5
Áreas urbanas	11.3

NOTA: La información se elaboró por el INEGI en el periodo de 2017 – 2021 y se derivó con base en la información de la serie VI (2016).

La última actualización en el CM correspondía a 2005 (serie III) de ahí la pertinencia y relevancia de su actualización en la edición 2023.

Fuente: DGPE de la SEFIPLAN con base en el INEGI, Uso del Suelo y Vegetación serie VII, base 2018; e INEGI, Marco Geoestadístico, 2021.

3. GOBIERNO

GOBIERNO, 2023

Presidente(a) municipal 2022-2025	Eric Rodríguez Bárcenas
Partido o coalición	Movimiento Ciudadano (MC)
Dirección municipal	Maurilio Cortés No. 101, Zona Centro, C.P.95676
Teléfono	(283) 877-0020, 877-0222
Página web	www.juanrodriguezclara.gob.mx
Distrito electoral local	24 Santiago Tuxtla
Representante	Dip. Janix Liliana Castro Muñoz (MORENA)
Distrito electoral federal	XVII Cosamaloapan
Representante	XVII. Dip. Valentín Reyes López (MORENA)

Fuente: DGPE de la SEFIPLAN con base en la Cámara de Diputados, LXV Legislatura, Listado de Diputados por Estado, 2023; INE, Descriptivo de la Distritación Federal, Veracruz, 2017.

ÍNDICE DE CAPACIDADES FUNCIONALES MUNICIPALES (ICFM), 2016 y 2018

Índice	2016	2018
Subíndice		
Capacidades Funcionales Municipales (ICFM)	0.639	0.390
Capacidades para involucrar actores relevantes	0.600	0.400
Capacidades para diagnosticar	1.000	0.100
Capacidades para formular políticas y estrategias	0.500	0.900
Capacidades para presupuestar, gestionar e implementar	1.000	0.489
Capacidades para evaluar	0.422	0.200

NOTA: El Índice de Capacidades Funcionales Municipales (ICFM) es un indicador compuesto que mide el grado de desarrollo de cinco competencias en las administraciones públicas municipales. Cada uno de los rubros define un subíndice que va de 0 a 1, donde el valor más alto significa mejores destrezas.

Fuente: DGPE de la SEFIPLAN con base en el PNUD en México, Informe de Desarrollo Humano Municipal 2010-2020: una década de transformaciones locales en México, 2023.

4. DEMOGRAFÍA**EVOLUCIÓN DE LA POBLACIÓN, 1995-2020**

Año	Total	Hombres	Mujeres	Proporción Estatal (%)
2020	38,367	18,690	19,677	0.48
2015	38,895	19,082	19,813	0.48
2010	37,193	18,326	18,867	0.49
2005	34,389	16,735	17,654	0.48
2000	33,495	16,634	16,861	0.48
1995	34,509	17,445	17,064	0.51

Fuente: DGPE de la SEFIPLAN con base en el INEGI: Censos y Conteos de Población y Vivienda, 1995 a 2020. y Encuesta Intercensal, 2015.

TASA DE CRECIMIENTO MEDIA

Periodo	Tasa (%)
2015-2020	-0.27
2010-2015	0.94
2005-2010	1.70
2000-2005	0.47

Fuente: DGPE de la SEFIPLAN, estimaciones con base en el INEGI: Censos y Conteos de Población y Vivienda, 1995 a 2020; y Encuesta Intercensal, 2015.

HABITANTES EN PRINCIPALES LOCALIDADES, 2020

Localidad	Habitantes
Juan Rodríguez Clara	15,512
Los Tigres (San Marcos)	3,841
Nopalapan	1,967
Huayacanes	1,323
El Blanco	967
Resto de localidades	14,757

Fuente: DGPE de la SEFIPLAN con base en el INEGI, Censo de Población y Vivienda, 2020.

POBLACIÓN POR TAMAÑO DE LOCALIDAD, 2020

Ámbito	Habitantes
Tamaño	
Rural	19,014
Menos de 500 habitantes	10,343
500 a 2,499 habitantes	8,671
Urbano	19,353
2,500 a 14,999 habitantes	3,841
15,000 y más habitantes	15,512

Fuente: DGPE de la SEFIPLAN con base en el INEGI, Censo de Población y Vivienda, 2020.

ESTADÍSTICAS VITALES, 2020

Indicador	Valor
Nacimientos	448
Defunciones generales	324
Defunciones infantiles a/	3
Matrimonios	63
Divorcios	7

a/ Se refiere a menores de un año.

Fuente: DGPE de la SEFIPLAN con base en el INEGI, IEGEMC, 2021.

RAZÓN DE MASCULINIDAD Y EDAD MEDIANA, 2020

Indicador	Valor
Índice de masculinidad	95.0
Edad mediana (años)	31
Hombres	31
Mujeres	31

Fuente: DGPE de la SEFIPLAN con base en el INEGI, Censo de Población y Vivienda, 2020.

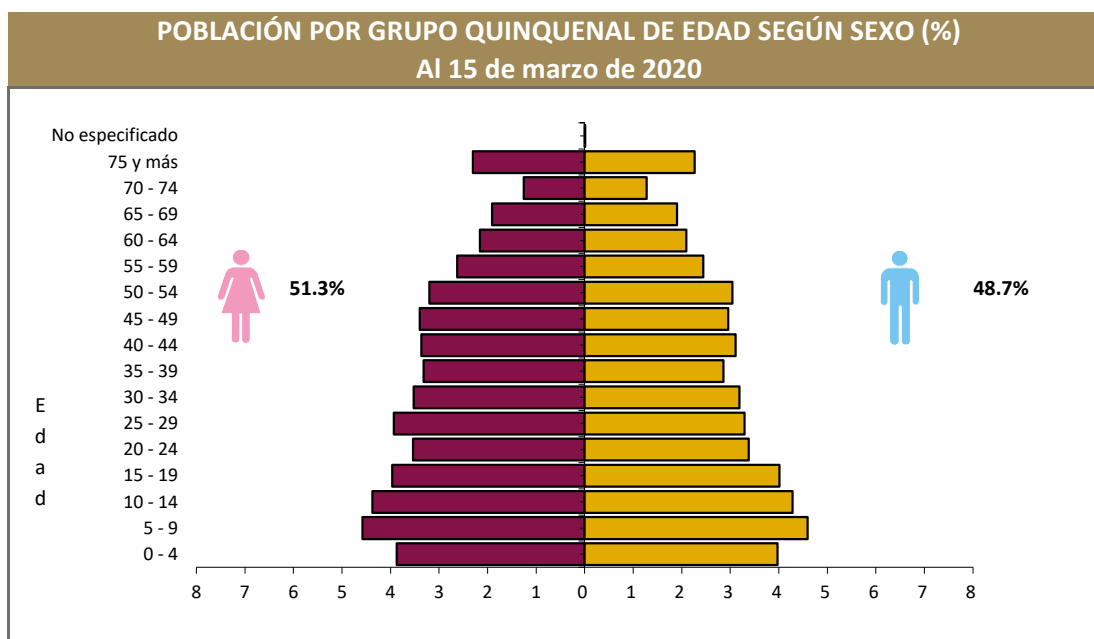

Fuente: DGPE de la SEFIPLAN con base en el INEGI, Censo de Población y Vivienda, 2020.

POBLACIÓN POR GRUPOS DE EDAD, 2020

Grupo de edad	Habitantes
Infantil (0-14 años)	9,850
Joven y adulta (15-64 años)	24,324
Tercera edad (65 años y más)	4,184

NOTA: Excluye a la población que no especificó su edad, por lo que la suma puede no coincidir con el total de población expresado en el cuadro de la evolución de la población.

Fuente: DGPE de la SEFIPLAN con base en el INEGI, Censo de Población y Vivienda, 2020.

POBLACIÓN INDÍGENA, 2020

Indicador	Valor
Población en hogares indígenas a/	2,084
Población de 3 años o más hablante de lengua indígena	
Total	1,305
Hombres	623
Mujeres	682
Población de 3 años y más que habla lengua indígena	3.56%
Hablantes de lengua indígena que no hablan español	2.22%
Lengua principal	Lenguas chinantecas

a/ Se refiere a la población en hogares donde el jefe (a) o su cónyuge habla alguna lengua

Fuente: DGPE de la SEFIPLAN con base en el INEGI, Censo de Población y Vivienda, 2020.

5. DESARROLLO SOCIAL

CARACTERÍSTICAS DEL SECTOR EDUCATIVO, CICLO ESCOLAR 2021-2022

Nivel educativo	Escuelas	Docentes	Grupos	Alumnos		
				Hombres	Mujeres	Total
Total	140	522	505	4,482	5,118	9,600
Educación inicial	0	0	0	0	0	0
Educación especial	0	0	0	0	0	0
Preescolar	43	81	81	552	557	1,109
Primaria	60	218	218	2,063	2,083	4,146
Secundaria	23	106	101	808	888	1,696
Profesional técnico	0	0	0	0	0	0
Bachillerato	11	54	51	541	564	1,105
Técnico superior universitario	0	0	0	0	0	0
Normal	0	0	0	0	0	0
Licenciatura Univ. y Tec.	1	42	0	380	408	788
Posgrado Univ. y Tec.	0	0	0	0	0	0
Educación para adultos	0	0	0	0	0	0
Formación para el trabajo	2	21	54	138	618	756

Fuente: DGPE con base en la SEV, Información Estadística del Sistema Educativo Estatal, 2022.

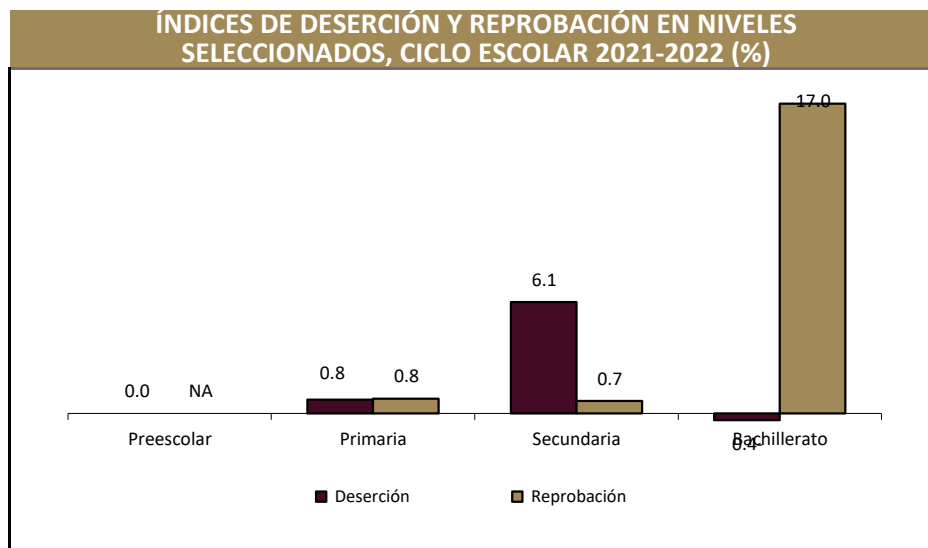

Fuente: DGPE con base en la SEV, Información Estadística del Sistema Educativo Estatal, 2022.

ANALFABETISMO, 2020

Indicador	Valor
Población de 6 a 14 años que sabe leer y escribir	87.3%
Población del 15 años y más	28,508
Población de 15 años y más analfabeta	3,593
Tasa de analfabetismo	12.6%

Fuente: DGPE de la SEFIPLAN con base en el INEGI, Censo Nacional de Población y Vivienda, 2020.

EDUCANDOS ALFABETIZADOS, ALFABETIZADORES, BIBLIOTECAS PÚBLICAS Y BECAS, 2021

Indicador	Valor
Educandos alfabetizados	14
Alfabetizadores	3
Bibliotecas a/	2
Becas otorgadas b/	471

a/ Se refiere a las ubicadas en los centros de educación básica y media superior, y superior.

b/ Se refieren a todos los niveles escolares en 2019.

Fuente: DGPE de la SEFIPLAN con base en el INEGI, IEGEMC, 2022.

CARACTERÍSTICAS DEL SECTOR SALUD, 2021

Institución	Unidades de consulta externa	Consultas externas otorgadas	Hospitales		Médicos a/
			General	Especialidad	
Total	9	26,624	0	0	13
IMSS	0	0	0	0	0
ISSSTE	ND	ND	ND	ND	ND
PEMEX	0	0	0	0	0
SEDENA	0	0	0	0	0
SEMAR	0	0	0	0	0
IMSS-BIENESTAR	6	18,336	0	0	6
SS	3	8,288	0	0	7

a/ Comprende: médicos generales, especialistas, residentes, pasantes, odontólogos y en otras labores.

Fuente: DGPE de la SEFIPLAN con base en el INEGI, IEGEMC, 2022.

ATENCIÓN MÉDICA, 2021

Indicador	Valor
Médicos por cada 1,000 habitantes a/	3.0
Población derechohabiente b/	1,740
Población usuaria de los servicios médicos c/	44,719
Afiliados al Seguro Popular d/	ND
Consultas externas otorgadas por el Seguro Popular d/	2,390

a/ Estimaciones con base en el INEGI, 2020 y 2022.

d/ Se refiere al conjunto de personas que por ley tienen derecho a recibir prestaciones en especie o en dinero por parte de las instituciones de seguridad social. Este grupo comprende a los asegurados directos o cotizantes, pensionados y a los familiares o beneficiarios de ambos.

c/ Se refiere al segmento de población derechohabiente y potencial que hace uso de los servicios institucionales de atención médica, al menos una vez durante el año de referencia.

d/ Se refiere a los afiliados por la Secretaría de Salubridad y Asistencia (SSA) en el Instituto de Salud para el Bienestar (INSABI) por municipio.

Fuente: DGPE de la SEFIPLAN con base en el INEGI, Censo de Población y Vivienda 2020; e INEGI, IEGEMC, 2022.

URBANIZACIÓN, 2021

Indicador	Valor
Fuentes de abastecimiento de agua a/	436
Volumen promedio diario de extracción (miles de metros cúbicos)	12
Plantas potabilizadoras de agua	1
Capacidad instalada (litros por segundo)	50
Volumen suministrado anual de agua potable (millones de metros cúbicos)	2
Sistemas de drenaje y alcantarillado	3
Localidades con el servicio de drenaje y alcantarillado b/	3

a/ Comprende: arroyos, esteros, galerías, lagunas, norias, pozas, presas y ríos, registrados en 2019.

b/ Información referida a la definición de "localidad" utilizada por la fuente que la genera, por lo que no es comparable con la correspondiente a la información censal.

Fuente: DGPE de la SEFIPLAN con base en el INEGI, IEGEMC, 2022.

CARACTERÍSTICAS DE LAS VIVIENDAS, 2020

Indicador	Viviendas	Porcentaje
Viviendas particulares habitadas	11,713	
Con disponibilidad de agua entubada	11,149	94.9
Con disponibilidad de drenaje	10,740	94.1
Con disponibilidad de energía eléctrica	11,187	98.0
Con disponibilidad de sanitario o excusado	10,852	95.0
Con piso de:		
Cemento o firme	10,413	88.7
Tierra	321	2.7
Madera, mosaico y otros recubrimientos	977	8.3
Con disposición de bienes y tecnologías de la información y la comunicación		
Automóvil o camioneta	2,987	25.4
Televisor	9,672	82.4
Refrigerador	9,739	82.9
Lavadora	7,649	65.1
Computadora	1,205	10.3
Aparato para oír radio	6,563	55.9
Línea telefónica fija	1,553	13.2
Teléfono celular	9,279	79.0
Internet	2,480	21.1

Fuente: DGPE de la SEFIPLAN con base en el INEGI, Censo de Población y Vivienda, 2020.

POBREZA, 2020		
Indicador	Personas	Porcentaje
Población en situación de pobreza	29,251	67.0
Población en situación de pobreza moderada	22,644	51.9
Población en situación de pobreza extrema	6,608	15.1
Población vulnerable por carencia social	12,659	29.0
Población vulnerable por ingreso	588	1.3
Población no pobre y no vulnerable	1,144	2.6

Fuente: DGPE de la SEFIPLAN con base en el CONEVAL, Medición de pobreza a nivel municipal 2020 y su comparativo con los años 2010 y 2015, 2021.

ÍNDICE DE REZAGO SOCIAL, 2015 y 2020	
Concepto	Valor
2015	
Grado de rezago social	Medio
Lugar a nivel estatal	129
2020	
Grado de rezago social	Bajo
Lugar a nivel estatal	137

Fuente: DGPE de la SEFIPLAN con base en el CONEVAL, ÍRS 2015 y 2020, 2021.

MARGINACIÓN, 2020	
Concepto	Referencia
Grado de marginación	Medio
Índice de marginación	54.2
Lugar que ocupa en el contexto estatal	131
Lugar que ocupa en el contexto nacional	1,182
Población analfabeta de 15 años o más	12.6%
Población sin primaria completa de 15 años o más	54.7%
Ocupantes en viviendas sin drenaje ni servicio sanitario exclusivo	3.2%
Ocupantes en viviendas sin energía eléctrica	1.0%
Ocupantes en viviendas sin agua entubada	4.4%
Viviendas con algún nivel de hacinamiento	20.8%
Ocupantes en viviendas con piso de tierra	2.6%
Población en localidades con menos de 5 000 habitantes	59.6%
Población ocupada con ingreso de hasta 2 salarios mínimos	88.7%

Fuente: DGPE de la SEFIPLAN con base en el CONAPO, Índice de Marginación por Entidad Federativa y Municipio, 2020.

ÍNDICE DE DESARROLLO HUMANO (IDH), 2010, 2015 y 2020			
Índice	2010	2015	2020
Dimensión			
Índice de Desarrollo Humano	0.673	0.685	0.682
Grado de Desarrollo Humano	Medio	Medio	Medio
Subíndice de Salud	0.926	0.892	0.882
Subíndice de Educación	0.484	0.519	0.527
Subíndice de Ingreso	0.680	0.693	0.683

NOTA: El Índice de Desarrollo Humano es un indicador compuesto que mide el grado de desarrollo de tres dimensiones esenciales para el bienestar humano: la educación, la salud y los ingresos disponibles. Así cada dimensión conforma un subíndice del IDH que van de 0 a 1, dividido en cuatro niveles: Bajo: menos de 0.55, Medio: entre 0.55 y 0.7, Alto: entre 0.7 y 0.8, y Muy Alto: mayor a 0.8.

Fuente: DGPE de la SEFIPLAN con base en el PNUD en México, Informe de Desarrollo Humano Municipal 2010-2020: una década de transformaciones locales en México, 2023.

ÍNDICE DE DESIGUALDAD DE GÉNERO (IDG) MUNICIPAL, 2020		
Indicador	Hombres	Mujeres
Componente		
Índice de Desigualdad Municipal		0.367
Índice de Empoderamiento	0.497	0.426
Índice de Mercado Laboral	0.812	0.362
Índice de Salud Reproductiva	1.000	0.063

Nota: El IDG municipal se calcula por medio de tres componentes que buscan caracterizar las diferencias de oportunidades. Cuanto menor sea su valor, menor desigualdad.

Fuente: DGPE de la SEFIPLAN con base en el PNUD en México, Informe de Desarrollo Humano Municipal 2010-2020: una década de transformaciones locales en México, 2023.

6. ECONOMÍA

EMPLEO, 2020

Indicador	Valor
Población de 12 años y más	30,462
Población económicamente activa	17,649
PEA ocupada	17,459
Sector primario	54.1%
Sector secundario	8.6%
Sector terciario	37.0%
No especificado	0.2%
PEA desocupada	190
Población no económicamente activa	12,702
Estudiantes	2,958
Quehaceres del hogar	7,494
Jubilados y pensionados	181
Incapacitados permanentes	806
Otro tipo	1,263
Tasa de participación económica	57.9%
Tasa de ocupación	98.9%

Fuente: DGPE de la SEFIPLAN con base en el INEGI, Censo de Población y Vivienda, 2020.

AGRICULTURA, 2022

Tres principales cultivos	Superficie sembrada (Hectáreas)	Superficie cosechada (Hectáreas)	Volumen (Toneladas)	Valor (Miles de pesos)
Total	16,945.6	10,067.6	284,140.2	1,168,801.0
Piña	11,394.0	4,516.0	211,526.5	947,900.4
Maíz grano	4,096.0	4,096.0	20,816.2	87,195.0
Limón	500.2	500.2	7,042.5	62,971.4

NOTA: El total de superficie sembrada, cosechada y el valor de la producción incluyen el resto de cultivos del municipio.

Fuente: DGPE de la SEFIPLAN con base en la SADER, SIAP, 2023.

GANADERÍA Y AVICULTURA, 2022

Especie	Volumen de producción en pie (Toneladas)	Valor de producción en pie (Miles de pesos)	Volumen de producción de carne en canal (Toneladas)	Valor de producción de carne en canal (Miles de pesos)
Total	NA	190,977.4	NA	242,504.2
Bovino	4,661.2	165,398.0	2,548.5	185,555.0
Porcino	101.2	3,580.8	612.0	32,370.6
Ovino	18.5	699.9	29.7	2,196.4
Caprino	0.0	0.0	0.0	0.0
Ave a/	767.1	20,787.9	594.4	21,858.9
Guajolotes	13.8	510.8	10.5	523.3

Superficie dedicada a la ganadería (Hectáreas) b/

28,826.0

a/ Comprende pollos de engorda, progenitora pesada y reproductora pesada.

b/ Corresponde al año 2017.

Fuente: DGPE de la SEFIPLAN con base en el INEGI, Anuario Estadístico y Geográfico, 2018; y la SADER, SIAP, 2023.

PRINCIPALES CARACTERÍSTICAS DE LAS UNIDADES ECONÓMICAS, 2018

Indicador	Valor
Unidades económicas	1,313
Personal ocupado total	3,189
Personal ocupado dependiente de la razón social total	3,044
Personal ocupado dependiente de la razón social remunerado	1,185
Personal ocupado no dependiente de la razón social	145
Total de remuneraciones (miles de pesos)	62,690
Producción bruta total (miles de pesos)	486,032
Consumo intermedio (miles de pesos)	172,622
Valor agregado censal bruto (miles de pesos)	313,410
Formación bruta de capital fijo (miles de pesos)	7,603
Variación total de existencias (miles de pesos)	2,412
Total de activos fijos (miles de pesos)	259,150

Fuente: DGPE de la SEFIPLAN con base en el INEGI, Censos Económicos, 2019.

7. COMUNICACIONES Y TRANSPORTES**RED CARRETERA, 2021**

Tipo	Longitud (Kilómetros)
Total en el municipio	171.2
Troncal federal pavimentada	63.4
Alimentadoras estatales pavimentadas	42.7
Alimentadoras estatales revestidas	25.0
Caminos rurales pavimentados	11.3
Caminos rurales revestidos	28.8

NOTA: El total puede no coincidir con el desglose ya que incluye alimentadoras estatales de terracería y caminos rurales de terracería.

Fuente: DGPE de la SEFIPLAN con base en el INEGI, IEGEMC, 2022.

VEHÍCULOS DE MOTOR, 2021

Tipo	Tipo de servicio			Total
	Oficial	Público	Particular	
Automóviles	0	135	3,353	3,488
Camiones de pasajeros	0	0	4	4
Camiones y camionetas para carga	0	22	5,005	5,027
Motocicletas	0	NA	1,123	1,123

Fuente: DGPE de la SEFIPLAN con base en el INEGI, IEGEMC, 2022.

ACCIDENTES DE TRÁNSITO TERRESTRE, 2021

Tipo	Número
Total	9.0
Colisiones	
Con vehículo automotor	5.0
Con motocicleta	1.0
Con peatón	2.0
Con objeto fijo	1.0
Otro a/	0.0

NOTA: Comprende sólo lo registrado en zonas urbanas y suburbanas.

a/ Comprende: colisión con animal, volcadura, caída de pasajero, salida del camino, incendio, colisión con ferrocarril, colisión con ciclista y otro.

Fuente: DGPE de la SEFIPLAN con base en el INEGI, IEGEMC, 2022.

AEROPUERTOS Y AERÓDROMOS, 2021

Concepto	Número
Aeropuertos a/	0
Nacionales	0
Internacionales	0
Aeródromos	0

a/ Comprende los aeropuertos administrados por Aeropuertos y Servicios Auxiliares (ASA), Grupo Aeroportuario de Sureste (ASUR), Gobierno del Estado y Municipal.

Fuente: DGPE de la SEFIPLAN con base en el INEGI, IEGEMC, 2022.

SUSCRIPCIONES A LÍNEAS DE TELEFONÍA FIJA, 2021

Suscripciones	Número
Total	1,115
Residenciales	906
No residenciales	209

Fuente: DGPE de la SEFIPLAN con base en el INEGI, IEGEMC, 2022.

PUNTOS DE SERVICIO POSTAL, 2021

Concepto	Total
Puntos de servicio postal	1
Personal ocupado	2
Correspondencia expedida (Miles de piezas)	1
Correspondencia recibida (Miles de piezas)	26

NOTA: Existen municipios que reportan oficinas postales sin personal ocupado debido a que se trata de agencias o expendios propiedad de terceros, cuyo personal no pertenece a Correos de México.

Fuente: DGPE de la SEFIPLAN con base en el INEGI, IEGEMC, 2022.

8. FINANZAS PÚBLICAS

EVOLUCIÓN DE LOS INGRESOS EJERCIDOS, 2017-2021 (MILES DE PESOS)

Indicador	2017	2018	2019	2020 a/	2021 a/
Total	114,635	96,071	129,684	134,199	131,958
Impuestos	3,268	3,937	2,852	2,739	3,402
Predial	0	1,083	1,288	1,214	2,047
Traslado de dominio de bienes inmueble:	0	658	353	408	924
Otros b/	3	2	1,211	1,117	431
Derechos	2,413	2,249	2,503	2,170	2,812
Productos	284	227	361	323	101
Aprovechamientos	209	272	150	63	98
Contribuciones de mejoras	2	0	3	3	6
Participaciones	42,564	37,123	43,425	46,111	44,459
Participaciones federales	42,564	37,123	43,425	46,111	44,459
Participaciones estatales	NA	NA	NA	NA	NA
Aportaciones federales y estatales	65,893	52,263	80,389	82,790	80,408
Aportaciones del Ramo general 33	51,988	47,009	67,466	71,905	70,545
FISM	0	0	41,236	44,934	44,208
FORTAMUNDF	0	0	26,229	26,970	26,337
Otros ingresos c/	0	0	0	0	0

a/ Se refiere a la Ley de Ingresos y a los acuerdos de distribución de los recursos del Ramo 33.

b/ Comprende los impuestos sobre los ingresos, accesorios, contribución adicional sobre ingresos municipales e impuestos de ejercicios.

c/ Comprende por cuenta de terceros, financiamiento, disponibilidad inicial y "otros ingresos".

Fuente: DGPE de la SEFIPLAN con base en el INEGI, Estadística de Finanzas Públicas Estatales y Municipales, 2023; Gaceta Oficial del Estado de Veracruz; Leyes de Ingresos, 2022, y Acuerdos de distribución de los recursos del Ramo 33, 2022.

EVOLUCIÓN DE LOS EGRESOS EJERCIDOS, 2018-2021 (MILES DE PESOS)

Indicador	2018	2019	2020	2021
Total	119,930	129,684	134,199	129,177
Servicios personales	37,245	40,081	43,611	44,343
Materiales y suministros	5,421	5,506	5,582	6,320
Servicios generales	17,968	19,412	18,571	21,049
Transferencias, asignaciones, subsidios y otras ayudas	920	19,412	1,187	842
Bienes muebles, inmuebles e intangibles	4,779	2,017	2,127	329
Inversión pública	45,477	57,213	55,024	55,579
Otros egresos a/	0	0	4,994	0
Deuda pública	2,949	3,518	3,102	715

a/ Comprende: inversión financiera, aplicación de recursos federales y estatales, por cuenta de terceros, disponibilidad final y "otros egresos".

Fuente: DGPE de la SEFIPLAN con base en el INEGI, Estadísticas de Finanzas Públicas Estatales y Municipales, 2023; Gaceta Oficial del Estado de Veracruz; Leyes de Ingresos, 2022, y Acuerdos de distribución de los recursos del Ramo 33, 2022.

SIGLAS Y GLOSARIO

SIGLAS

CEIEG Veracruz	Comité Estatal de Información Estadística y Geográfica del Estado de Veracruz de Ignacio de la Llave.
CM	Cuadernillo Municipal.
CONAPO	Consejo Nacional de Población.
CONEVAL	Consejo Nacional de Evaluación de la Política de Desarrollo Social.
DGPE	Dirección General de Planeación y Evaluación; de la Subsecretaría de Planeación de la SEFIPLAN.
FISM	Fondo de Aportaciones para la Infraestructura Social Municipal.
FORTAMUNDF	Fondo de Aportaciones para el Fortalecimiento de los Municipios.
IEGEMC	Información Estadística y Geográfica de los Estados para México en Cifras.
IMSS	Instituto Mexicano del Seguro Social.
INEGI	Instituto Nacional de Estadística y Geografía.
ISSSTE	Instituto de Seguridad y Servicios Sociales de los Trabajadores del Estado.
NA	No aplicable.
ND	No disponible.
NS	No significativo.
P/	Cifras preliminares.
PEMEX	Petróleos Mexicanos.
PNUD	Programa de las Naciones Unidas para el Desarrollo.
SADER	Secretaría de Agricultura y Desarrollo Rural.
SEDENA	Secretaría de la Defensa Nacional.
SEFIPLAN	Secretaría de Finanzas y Planeación del Gobierno de Veracruz de Ignacio de la Llave.
SEMAR	Secretaría de Marina
SEV	Secretaría de Educación del Gobierno de Veracruz de Ignacio de la Llave.
SIAP	Servicio de Información Agroalimentaria y Pesquera.
SS	Secretaría de Salud del Gobierno del Estado de Veracruz de Ignacio de la Llave.

GLOSARIO

Edad mediana. Medida que divide a la población en dos grupos numericamente iguales de acuerdo a su edad. La mitad de los casos quedan por debajo de la mediana y la mitad por encima.

Índice de deserción. Número de alumnos que abandonan la escuela entre ciclos consecutivos antes de concluir el nivel educativo, por cada cien alumnos matriculados al inicio de cursos del nivel educativo.

Índice de marginación. Medida sintética de cuatro dimensiones y nueve formas (indicadores) de exclusión, que mide a la población que no participa del disfrute de bienes y servicios esenciales para el desarrollo de sus capacidades básicas.

Índice de masculinidad. Relación del número de hombres por cada 100 mujeres.

Índice de reprobación. Número de alumnos que no aprobaron un determinado grado, por cada cien matriculados en el mismo, al final del ciclo escolar.

Índice rezago social. Es una medida ponderada que resumen cuatro indicadores de carencias sociales (educación, salud, servicios básicos y espacios en la vivienda) en un solo índice que tiene como finalidad ordenar a las unidades de observación según sus carencias sociales.

No pobres y no vulnerables: Aquella población cuyo ingreso es superior a la línea de bienestar y que no tiene ninguna de las carencias sociales que se utilizan en la medición de la pobreza.

Pobreza: Una persona se encuentra en situación de pobreza cuando tiene al menos una carencia social (en los seis indicadores de rezago educativo, acceso a servicios de salud, acceso a la seguridad social, calidad y espacios de la vivienda, servicios básicos en la vivienda y acceso a la alimentación) y su ingreso es insuficiente para adquirir los bienes y servicios que requiere para satisfacer sus necesidades alimentarias y no alimentarias.

Población Económicamente Activa (PEA): Es aquella comprende a las personas de 12 años y más que tuvieron vínculo con la actividad económica (población ocupada) o que lo buscaron (población desocupada) en la semana de referencia del Censo 2010.

Pobreza extrema: Una persona se encuentra en situación de pobreza extrema cuando tiene tres o más carencias, de seis posibles, dentro del Índice de Privación Social y que, además, se encuentra por debajo de la línea de bienestar mínimo. Las personas en esta situación disponen de un ingreso tan bajo que, aun si lo dedicase por completo a la adquisición de alimentos, no podría adquirir los nutrientes necesarios para tener una vida sana.

Pobreza moderada: Es aquella persona que siendo pobre, no es pobre extrema. La incidencia de pobreza moderada se obtiene al calcular la diferencia entre la incidencia de la población en pobreza menos la de la población en pobreza extrema.

Tasa de ocupación: Es el porcentaje que representa la población ocupada respecto a la población económicamente activa.

Tasa de participación económica: Es el porcentaje que representa la población económicamente activa respecto a la población de 12 años y más.

Vulnerables por carencias sociales: Aquella población que presenta una o más carencias sociales, pero cuyo ingreso es superior a la línea de bienestar.

Vulnerables por Ingresos: Aquella población que no presenta carencias sociales pero cuyo ingreso es inferior o igual a la línea de bienestar.