



VERACRUZ
GOBIERNO
DEL ESTADO



SEFIPLAN
Secretaría de Finanzas
y Planeación



Comité Estatal de Información
Estadística y Geográfica de Veracruz

Sistema de Información Estadística y Geográfica del Estado
de Veracruz de Ignacio de la Llave (SIEGVER)

CUADERNILLOS MUNICIPALES

Edición 2023

Juchique de Ferrer

Contenido

	Página
1. Geografía	2
2. Medio Ambiente	3
3. Gobierno	3
4. Demografía	4
5. Desarrollo social	5
6. Economía	9
7. Comunicaciones y transportes	10
8. Finanzas públicas	12

Subsecretaría de Planeación

Dirección General de Planeación y Evaluación



1. GEOGRAFÍA

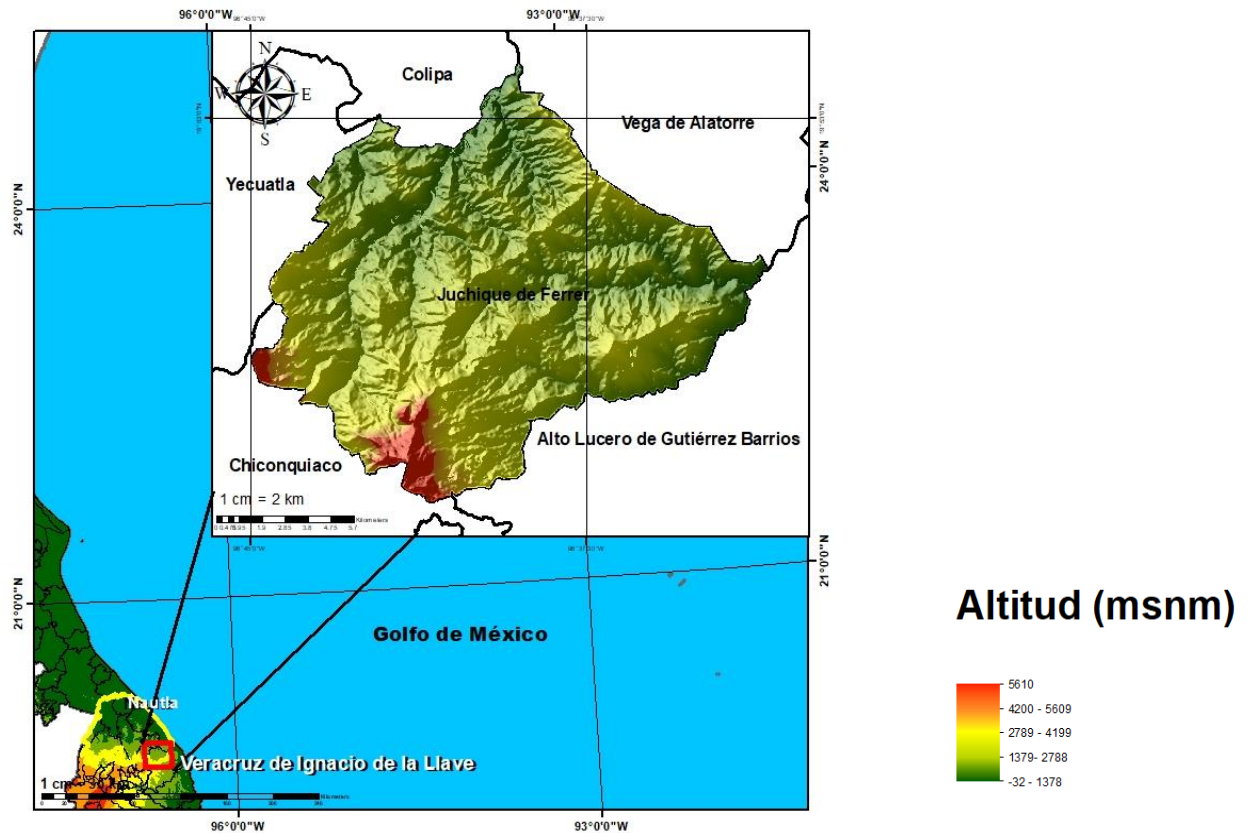

Fuente: DGPE de la SEFIPLAN con base en el INEGI, Marco Geoestadístico, 2021.

UBICACIÓN

Entre los paralelos 19° 44' y 19° 54' de latitud norte; los meridianos 96° 34' y 96° 45' de longitud oeste; altitud entre 200 y 1,900 m.

LÍMITES

Colinda al norte con los municipios de Yecuatlá, Colipa y Vega de Alatorre; al este con los municipios de Vega de Alatorre y Alto Lucero de Gutiérrez Barrios; al sur con los municipios de Alto Lucero de Gutiérrez Barrios y Chiconquiaco; al oeste con los municipios de Chiconquiaco y Yecuatlá.

CLIMA

Semicálido húmedo con lluvias todo el año (92%), cálido húmedo con lluvias todo el año (5%) y cálido húmedo con abundantes lluvias en verano (3%).

Rango de temperatura
Rango de precipitación

16 – 24°C
1 500 – 2 000 mm

Fuente: DGPE de la SEFIPLAN con base en el INEGI, Prontuario de Información Geográfica Municipal de los Estados Unidos Mexicanos, 2010.

DATOS GEOGRÁFICOS

Indicador	Valor
Cabecera municipal	Juchique de Ferrer
Localidades en 2020	112
Urbanas	1
Rurales	111
Superficie	187.8 km ²
Porcentaje del territorio estatal	0.3%
Densidad poblacional en 2020	80.2 hab/km ²

Fuente: DGPE de la SEFIPLAN con base en el INEGI, Censo de Población y Vivienda 2020; e INEGI, Marco Geoestadístico, 2021.

2. MEDIO AMBIENTE

USO DE SUELO Y VEGETACIÓN, 2018

Tipo de superficie	Superficie (Km ²)
Superficie continental	187.8
Agricultura	57.2
Pastizal	0.0
Pastizal CULTIVADO	100.9
Bosque	0.0
Selva	0.0
Matorral xerófilo	0.0
Otros tipos de vegetación	0.0
Vegetación secundaria	28.7
Áreas sin vegetación	0.0
Cuerpos de agua	0.0
Áreas urbanas	1.1

NOTA: La información se elaboró por el INEGI en el periodo de 2017 – 2021 y se derivó con base en la información de la serie VI (2016). La última actualización en el CM correspondía a 2005 (serie III) de ahí la pertinencia y relevancia de su actualización en la edición 2023.

Fuente: DGPE de la SEFIPLAN con base en el INEGI, Uso del Suelo y Vegetación serie VII, base 2018; e INEGI, Marco Geoestadístico, 2021.

3. GOBIERNO

GOBIERNO, 2023

Presidente(a) municipal 2022-2025	Cruz Ulises Cuevas Hernández
Partido o coalición	Coalición Juntos Haremos Historia en Veracruz (PVEM)
Dirección municipal	Avenida Reforma esq. Abelardo L. Rodríguez, Zona Centro, C.P. 94440
Teléfono	(279) 831-0145, 831-0105 fax
Página web	<u>0</u>
Distrito electoral local	08 Misantla
Representante	Dip. Othón Hernández Candanedo (PAN)
Distrito electoral federal	VIII Xalapa
Representante	VIII. Dip. Claudia Tello Espinosa (MORENA)

Fuente: DGPE de la SEFIPLAN con base en la Cámara de Diputados, LXV Legislatura, Listado de Diputados por Estado, 2023; INE, Descriptivo de la Distribución Federal, Veracruz, 2017.

ÍNDICE DE CAPACIDADES FUNCIONALES MUNICIPALES (ICFM), 2016 y 2018

Índice	2016	2018
Subíndice		
Capacidades Funcionales Municipales (ICFM)	0.194	0.349
Capacidades para involucrar actores relevantes	0.000	0.100
Capacidades para diagnosticar	0.167	0.200
Capacidades para formular políticas y estrategias	0.100	0.608
Capacidades para presupuestar, gestionar e implementar	0.167	0.424
Capacidades para evaluar	0.489	0.400

NOTA: El Índice de Capacidades Funcionales Municipales (ICFM) es un indicador compuesto que mide el grado de desarrollo de cinco competencias en las administraciones públicas municipales. Cada uno de los rubros define un subíndice que va de 0 a 1, donde el valor más alto significa mejores destrezas.

Fuente: DGPE de la SEFIPLAN con base en el PNUD en México, Informe de Desarrollo Humano Municipal 2010-2020: una década de transformaciones locales en México, 2023.

4. DEMOGRAFÍA**EVOLUCIÓN DE LA POBLACIÓN, 1995-2020**

Año	Total	Hombres	Mujeres	Proporción Estatal (%)
2020	15,059	7,478	7,581	0.19
2015	15,916	7,917	7,999	0.20
2010	16,387	8,067	8,320	0.21
2005	16,360	7,980	8,380	0.23
2000	18,971	9,539	9,432	0.27
1995	17,657	9,113	8,544	0.26

Fuente: DGPE de la SEFIPLAN con base en el INEGI: Censos y Conteos de Población y Vivienda, 1995 a 2020. y Encuesta Intercensal, 2015.

TASA DE CRECIMIENTO MEDIA

Periodo	Tasa (%)
2015-2020	-1.10
2010-2015	-0.61
2005-2010	0.04
2000-2005	-2.58

Fuente: DGPE de la SEFIPLAN, estimaciones con base en el INEGI: Censos y Conteos de Población y Vivienda, 1995 a 2020; y Encuesta Intercensal, 2015.

HABITANTES EN PRINCIPALES LOCALIDADES, 2020

Localidad	Habitantes
Juchique de Ferrer	2,619
Plan de las Hayas	2,000
Laguna de Farfán	855
Santiago Xihuitlán	842
Dos Arroyos	752
Resto de localidades	7,991

Fuente: DGPE de la SEFIPLAN con base en el INEGI, Censo de Población y Vivienda, 2020.

POBLACIÓN POR TAMAÑO DE LOCALIDAD, 2020

Ámbito	Habitantes
Tamaño	
Rural	12,440
Menos de 500 habitantes	7,269
500 a 2,499 habitantes	5,171
Urbano	2,619
2,500 a 14,999 habitantes	2,619
15,000 y más habitantes	0

Fuente: DGPE de la SEFIPLAN con base en el INEGI, Censo de Población y Vivienda, 2020.

ESTADÍSTICAS VITALES, 2020

Indicador	Valor
Nacimientos	189
Defunciones generales	150
Defunciones infantiles a/	4
Matrimonios	24
Divorcios	1

a/ Se refiere a menores de un año.

Fuente: DGPE de la SEFIPLAN con base en el INEGI, IEGEMC, 2021.

RAZÓN DE MASCULINIDAD Y EDAD MEDIANA, 2020

Indicador	Valor
Índice de masculinidad	98.6
Edad mediana (años)	33
Hombres	34
Mujeres	33

Fuente: DGPE de la SEFIPLAN con base en el INEGI, Censo de Población y Vivienda, 2020.

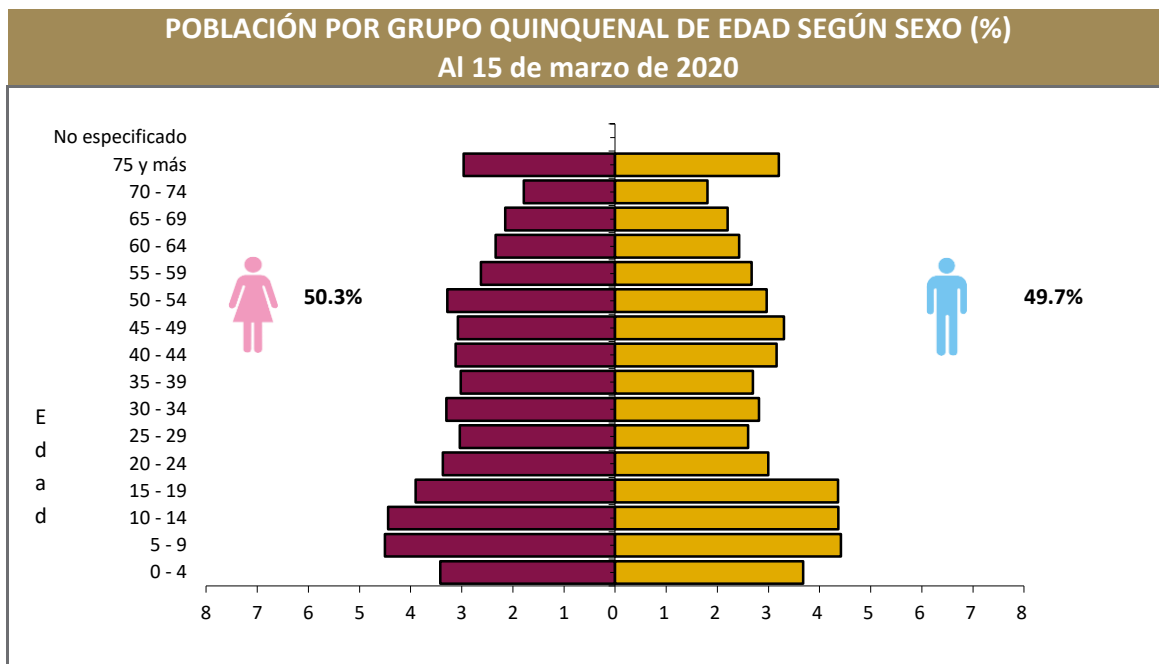

Fuente: DGPE de la SEFIPLAN con base en el INEGI, Censo de Población y Vivienda, 2020.

POBLACIÓN POR GRUPOS DE EDAD, 2020

Grupo de edad	Habitantes
Infantil (0-14 años)	3,739
Joven y adulta (15-64 años)	9,196
Tercera edad (65 años y más)	2,124

NOTA: Excluye a la población que no especificó su edad, por lo que la suma puede no coincidir con el total de población expresado en el cuadro de la evolución de la población.

Fuente: DGPE de la SEFIPLAN con base en el INEGI, Censo de Población y Vivienda, 2020.

POBLACIÓN INDÍGENA, 2020

Indicador	Valor
Población en hogares indígenas a/	36
Población de 3 años o más hablante de lengua indígena	
Total	19
Hombres	5
Mujeres	14
Población de 3 años y más que habla lengua indígena	0.13%
Hablantes de lengua indígena que no hablan español	5.26%
Lengua principal	No especificado

a/ Se refiere a la población en hogares donde el jefe (a) o su cónyuge habla alguna lengua

Fuente: DGPE de la SEFIPLAN con base en el INEGI, Censo de Población y Vivienda, 2020.

5. DESARROLLO SOCIAL

CARACTERÍSTICAS DEL SECTOR EDUCATIVO, CICLO ESCOLAR 2021-2022

Nivel educativo	Escuelas	Docentes	Grupos	Alumnos		Total
				Hombres	Mujeres	
Total	85	242	242	1,607	1,588	3,195
Educación inicial	0	0	0	0	0	0
Educación especial	2	7	8	37	27	64
Preescolar	19	32	32	166	188	354
Primaria	41	111	111	789	739	1,528
Secundaria	13	56	55	353	356	709
Profesional técnico	0	0	0	0	0	0
Bachillerato	10	36	36	262	278	540
Técnico superior universitario	0	0	0	0	0	0
Normal	0	0	0	0	0	0
Licenciatura Univ. y Tec.	0	0	0	0	0	0
Posgrado Univ. y Tec.	0	0	0	0	0	0
Educación para adultos	0	0	0	0	0	0
Formación para el trabajo	0	0	0	0	0	0

Fuente: DGPE con base en la SEV, Información Estadística del Sistema Educativo Estatal, 2022.

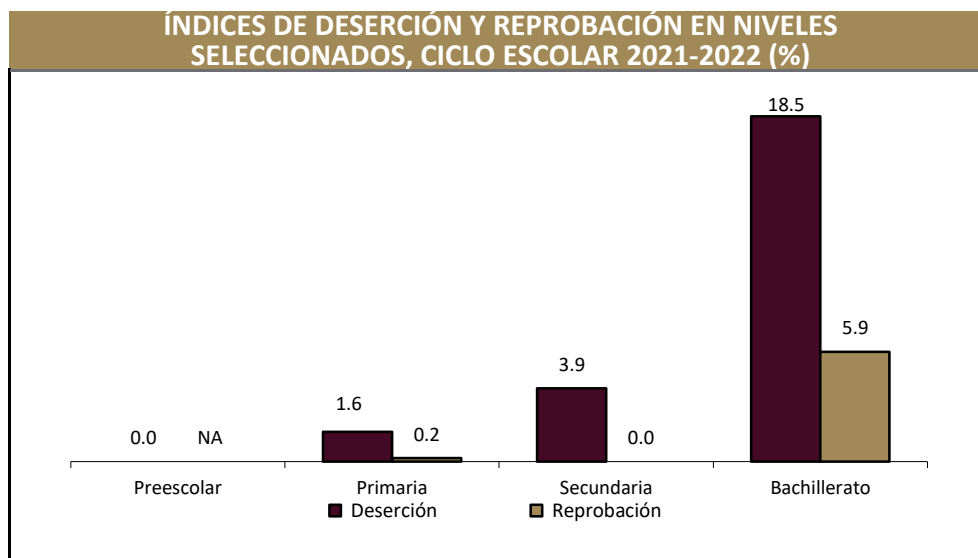

Fuente: DGPE con base en la SEV, Información Estadística del Sistema Educativo Estatal, 2022.

ANALFABETISMO, 2020

Indicador	Valor
Población de 6 a 14 años que sabe leer y escribir	85.9%
Población del 15 años y más	11,320
Población de 15 años y más analfabeta	1,877
Tasa de analfabetismo	16.6%

Fuente: DGPE de la SEFIPLAN con base en el INEGI, Censo Nacional de Población y Vivienda, 2020.

EDUCANDOS ALFABETIZADOS, ALFABETIZADORES, BIBLIOTECAS PÚBLICAS Y BECAS, 2021

Indicador	Valor
Educandos alfabetizados	0
Alfabetizadores	3
Bibliotecas a/	8
Becas otorgadas b/	79

a/ Se refiere a las ubicadas en los centros de educación básica y media superior, y superior.

b/ Se refieren a todos los niveles escolares en 2019.

Fuente: DGPE de la SEFIPLAN con base en el INEGI, IEGEMC, 2022.

CARACTERÍSTICAS DEL SECTOR SALUD, 2021

Institución	Unidades de consulta externa	Consultas externas otorgadas	Hospitales		Médicos a/
			General	Especialidad	
Total	8	16,104	0	0	11
IMSS	0	0	0	0	0
ISSSTE	ND	ND	ND	ND	ND
PEMEX	0	0	0	0	0
SEDENA	0	0	0	0	0
SEMAR	0	0	0	0	0
IMSS-BIENESTAR	4	####	0	0	ND
SS	4	0	0	0	11

a/ Comprende: médicos generales, especialistas, residentes, pasantes, odontólogos y en otras labores.

Fuente: DGPE de la SEFIPLAN con base en el INEGI, IEGEMC, 2022.

ATENCIÓN MÉDICA, 2021

Indicador	Valor
Médicos por cada 1,000 habitantes a/	1.4
Población derechohabiente b/	170
Población usuaria de los servicios médicos c/	18,750
Afiliados al Seguro Popular d/	ND
Consultas externas otorgadas por el Seguro Popular d/	3,904

a/ Estimaciones con base en el INEGI, 2020 y 2022.

d/ Se refiere al conjunto de personas que por ley tienen derecho a recibir prestaciones en especie o en dinero por parte de las instituciones de seguridad social. Este grupo comprende a los asegurados directos o cotizantes, pensionados y a los familiares o beneficiarios de ambos.

c/ Se refiere al segmento de población derechohabiente y potencial que hace uso de los servicios institucionales de atención médica, al menos una vez durante el año de referencia.

d/ Se refiere a los afiliados por la Secretaría de Salubridad y Asistencia (SSA) en el Instituto de Salud para el Bienestar (INSABI) por municipio.

Fuente: DGPE de la SEFIPLAN con base en el INEGI, Censo de Población y Vivienda 2020; e INEGI, IEGEMC, 2022.

URBANIZACIÓN, 2021

Indicador	Valor
Fuentes de abastecimiento de agua a/	158
Volumen promedio diario de extracción (miles de metros cúbicos)	3
Plantas potabilizadoras de agua	0
Capacidad instalada (litros por segundo)	0
Volumen suministrado anual de agua potable (millones de metros cúbicos)	0
Sistemas de drenaje y alcantarillado	30
Localidades con el servicio de drenaje y alcantarillado b/	30

a/ Comprende: arroyos, esteros, galerías, lagunas, norias, pozas, presas y ríos, registrados en 2019.

b/ Información referida a la definición de "localidad" utilizada por la fuente que la genera, por lo que no es comparable con la correspondiente a la información censal.

Fuente: DGPE de la SEFIPLAN con base en el INEGI, IEGEMC, 2022.

CARACTERÍSTICAS DE LAS VIVIENDAS, 2020

Indicador	Viviendas	Porcentaje
Viviendas particulares habitadas	4,585	
Con disponibilidad de agua entubada	4,499	95.8
Con disponibilidad de drenaje	4,305	89.4
Con disponibilidad de energía eléctrica	4,714	97.8
Con disponibilidad de sanitario o excusado	4,600	95.5
Con piso de:		
Cemento o firme	3,256	69.4
Tierra	292	6.2
Madera, mosaico y otros recubrimientos	1,037	22.1
Con disposición de bienes y tecnologías de la información y la comunicación		
Automóvil o camioneta	776	16.5
Televisor	3,670	78.2
Refrigerador	3,449	73.5
Lavadora	2,002	42.7
Computadora	515	11.0
Aparato para oír radio	2,311	49.2
Línea telefónica fija	957	20.4
Teléfono celular	3,124	66.6
Internet	1,018	21.7

Fuente: DGPE de la SEFIPLAN con base en el INEGI, Censo de Población y Vivienda, 2020.

POBREZA, 2020

Indicador	Personas	Porcentaje
Población en situación de pobreza	12,396	72.5
Población en situación de pobreza moderada	9,643	56.4
Población en situación de pobreza extrema	2,753	16.1
Población vulnerable por carencia social	4,125	24.1
Población vulnerable por ingreso	171	1.0
Población no pobre y no vulnerable	399	2.3

Fuente: DGPE de la SEFIPLAN con base en el CONEVAL, Medición de pobreza a nivel municipal 2020 y su comparativo con los años 2010 y 2015, 2021.

ÍNDICE DE REZAGO SOCIAL, 2015 y 2020

Concepto	Valor
2015	
Grado de rezago social	Medio
Lugar a nivel estatal	97
2020	
Grado de rezago social	Medio
Lugar a nivel estatal	84

Fuente: DGPE de la SEFIPLAN con base en el CONEVAL, ÍRS 2015 y 2020, 2021.

MARGINACIÓN, 2020

Concepto	Referencia
Grado de marginación	Alto
Índice de marginación	52.4
Lugar que ocupa en el contexto estatal	80
Lugar que ocupa en el contexto nacional	750
Población analfabeta de 15 años o más	16.6%
Población sin primaria completa de 15 años o más	54.9%
Ocupantes en viviendas sin drenaje ni servicio sanitario exclusivo	3.2%
Ocupantes en viviendas sin energía eléctrica	1.8%
Ocupantes en viviendas sin agua entubada	1.4%
Viviendas con algún nivel de hacinamiento	24.9%
Ocupantes en viviendas con piso de tierra	6.3%
Población en localidades con menos de 5 000 habitantes	100.0%
Población ocupada con ingreso de hasta 2 salarios mínimos	93.1%

Fuente: DGPE de la SEFIPLAN con base en el CONAPO, Índice de Marginación por Entidad Federativa y Municipio, 2020.

ÍNDICE DE DESARROLLO HUMANO (IDH), 2010, 2015 y 2020

Índice	2010	2015	2020
Dimensión			
Índice de Desarrollo Humano	0.604	0.624	0.679
Grado de Desarrollo Humano	Medio	Medio	Medio
Subíndice de Salud	0.729	0.713	0.869
Subíndice de Educación	0.481	0.506	0.548
Subíndice de Ingreso	0.629	0.673	0.657

NOTA: El Índice de Desarrollo Humano es un indicador compuesto que mide el grado de desarrollo de tres dimensiones esenciales para el bienestar humano: la educación, la salud y los ingresos disponibles. Así cada dimensión conforma un subíndice del IDH que van de 0 a 1, dividido en cuatro niveles: Bajo: menos de 0.55, Medio: entre 0.55 y 0.7, Alto: entre 0.7 y 0.8, y Muy Alto: mayor a 0.8.

Fuente: DGPE de la SEFIPLAN con base en el PNUD en México, Informe de Desarrollo Humano Municipal 2010-2020: una década de transformaciones locales en México, 2023.

ÍNDICE DE DESIGUALDAD DE GÉNERO (IDG) MUNICIPAL, 2020

Indicador	Hombres	Mujeres
Componente		
Índice de Desigualdad Municipal	0.348	
Índice de Empoderamiento	0.460	0.458
Índice de Mercado Laboral	0.800	0.359
Índice de Salud Reproductiva	1.000	0.067

Nota: El IDG municipal se calcula por medio de tres componentes que buscan caracterizar las diferencias de oportunidades. Cuanto menor sea su valor, menor desigualdad.

Fuente: DGPE de la SEFIPLAN con base en el PNUD en México, Informe de Desarrollo Humano Municipal 2010-2020: una década de transformaciones locales en México, 2023.

6. ECONOMÍA

EMPLEO, 2020

Indicador	Valor
Población de 12 años y más	12,147
Población económicamente activa	7,006
PEA ocupada	6,958
Sector primario	53.8%
Sector secundario	11.6%
Sector terciario	34.4%
No especificado	0.1%
PEA desocupada	48
Población no económicamente activa	5,096
Estudiantes	1,198
Quehaceres del hogar	2,926
Jubilados y pensionados	40
Incapacitados permanentes	501
Otro tipo	431
Tasa de participación económica	57.7%
Tasa de ocupación	99.3%

Fuente: DGPE de la SEFIPLAN con base en el INEGI, Censo de Población y Vivienda, 2020.

AGRICULTURA, 2022

Tres principales cultivos	Superficie sembrada (Hectáreas)	Superficie cosechada (Hectáreas)	Volumen (Toneladas)	Valor (Miles de pesos)
Total	6,520.0	6,511.0	1,100,575.9	152,037.9
Café cereza	4,345.0	4,342.0	13,026.0	83,861.8
Maíz grano	1,430.1	1,430.1	2,547.2	11,455.3
Palma camedor (grues)	626.3	623.3	1,084,455.0	48,800.5

NOTA: El total de superficie sembrada, cosechada y el valor de la producción incluyen el resto de cultivos del municipio.

Fuente: DGPE de la SEFIPLAN con base en la SADER, SIAP, 2023.

GANADERÍA Y AVICULTURA, 2022

Especie	Volumen de producción en pie (Toneladas)	Valor de producción en pie (Miles de pesos)	Volumen de producción de carne en canal (Toneladas)	Valor de producción de carne en canal (Miles de pesos)
Total	NA	59,654.8	NA	48,413.2
Bovino	999.5	30,137.1	543.0	35,122.4
Porcino	752.2	26,532.7	178.9	9,198.8
Ovino	11.3	415.9	18.1	1,380.1
Caprino	3.3	108.5	1.7	121.4
Ave a/	85.6	2,217.8	65.0	2,330.2
Guajolotes	6.0	242.9	4.5	260.3

Superficie dedicada a la ganadería (Hectáreas) b/

7,166.0

a/ Comprende pollos de engorda, progenitora pesada y reproductora pesada.

b/ Corresponde al año 2017.

Fuente: DGPE de la SEFIPLAN con base en el INEGI, Anuario Estadístico y Geográfico, 2018; y la SADER, SIAP, 2023.

PRINCIPALES CARACTERÍSTICAS DE LAS UNIDADES ECONÓMICAS, 2018

Indicador	Valor
Unidades económicas	470
Personal ocupado total	918
Personal ocupado dependiente de la razón social total	914
Personal ocupado dependiente de la razón social remunerado	211
Personal ocupado no dependiente de la razón social	4
Total de remuneraciones (miles de pesos)	7,773
Producción bruta total (miles de pesos)	82,804
Consumo intermedio (miles de pesos)	38,218
Valor agregado censal bruto (miles de pesos)	44,586
Formación bruta de capital fijo (miles de pesos)	560
Variación total de existencias (miles de pesos)	1,006
Total de activos fijos (miles de pesos)	50,214

Fuente: DGPE de la SEFIPLAN con base en el INEGI, Censos Económicos, 2019.

7. COMUNICACIONES Y TRANSPORTES

RED CARRETERA, 2021

Tipo	Longitud (Kilómetros)
Total en el municipio	66.9
Troncal federal pavimentada	0.0
Alimentadoras estatales pavimentadas	31.6
Alimentadoras estatales revestidas	0.0
Caminos rurales pavimentados	0.0
Caminos rurales revestidos	35.3

NOTA: El total puede no coincidir con el desglose ya que incluye alimentadoras estatales de terracería y caminos rurales de terracería.

Fuente: DGPE de la SEFIPLAN con base en el INEGI, IEGEMC, 2022.

VEHÍCULOS DE MOTOR, 2021

Tipo	Tipo de servicio			Total
	Oficial	Público	Particular	
Automóviles	0	151	899	1,050
Camiones de pasajeros	0	2	0	2
Camiones y camionetas para carga	0	10	1,016	1,026
Motocicletas	0	NA	191	191

Fuente: DGPE de la SEFIPLAN con base en el INEGI, IEGEMC, 2022.

ACCIDENTES DE TRÁNSITO TERRESTRE, 2021

Tipo	Número
Total	6.0
Colisiones	
Con vehículo automotor	2.0
Con motocicleta	1.0
Con peatón	0.0
Con objeto fijo	0.0
Otro a/	3.0

NOTA: Comprende sólo lo registrado en zonas urbanas y suburbanas.

a/ Comprende: colisión con animal, volcadura, caída de pasajero, salida del camino, incendio, colisión con ferrocarril, colisión con ciclista y otro.

Fuente: DGPE de la SEFIPLAN con base en el INEGI, IEGEMC, 2022.

AEROPUERTOS Y AERÓDROMOS, 2021

Concepto	Número
Aeropuertos a/	0
Nacionales	0
Internacionales	0
Aeródromos	0

a/ Comprende los aeropuertos administrados por Aeropuertos y Servicios Auxiliares (ASA), Grupo Aeroportuario de Sureste (ASUR), Gobierno del Estado y Municipal.

Fuente: DGPE de la SEFIPLAN con base en el INEGI, IEGEMC, 2022.

SUSCRIPCIONES A LÍNEAS DE TELEFONÍA FIJA, 2021

Suscripciones	Número
Total	331
Residenciales	298
No residenciales	33

Fuente: DGPE de la SEFIPLAN con base en el INEGI, IEGEMC, 2022.

PUNTOS DE SERVICIO POSTAL, 2021

Concepto	Total
Puntos de servicio postal	4
Personal ocupado	0
Correspondencia expedida (Miles de piezas)	1
Correspondencia recibida (Miles de piezas)	9

NOTA: Existen municipios que reportan oficinas postales sin personal ocupado debido a que se trata de agencias o expendios propiedad de terceros, cuyo personal no pertenece a Correos de México.

Fuente: DGPE de la SEFIPLAN con base en el INEGI, IEGEMC, 2022.

8. FINANZAS PÚBLICAS

EVOLUCIÓN DE LOS INGRESOS EJERCIDOS, 2017-2021 (MILES DE PESOS)

Indicador	2017	2018	2019	2020 a/	2021 a/
Total	65,208	56,634	74,293	76,010	73,388
Impuestos	936	967	1,140	1,174	1,248
Predial	548	538	650	633	921
Traslado de dominio de bienes inmueble	50	32	84	95	94
Otros b/	0	0	406	446	234
Derechos	734	729	746	492	663
Productos	88	7	102	130	2
Aprovechamientos	194	11	10	0	994
Contribuciones de mejoras	23	13	0	0	0
Participaciones	28,093	19,774	32,921	34,213	33,633
Participaciones federales	28,093	19,774	32,921	34,213	33,633
Participaciones estatales	NA	NA	NA	NA	NA
Aportaciones federales y estatales	35,141	31,180	39,374	38,587	36,712
Aportaciones del Ramo general 33	27,885	25,567	35,128	37,264	36,205
FISM	0	0	24,395	26,228	25,868
FORTAMUNDF	0	0	10,733	11,036	10,337
Otros ingresos c/	0	3,965	0	1,414	0

a/ Se refiere a la Ley de Ingresos y a los acuerdos de distribución de los recursos del Ramo 33.

b/ Comprende los impuestos sobre los ingresos, accesorios, contribución adicional sobre ingresos municipales e impuestos de ejercicios.

c/ Comprende por cuenta de terceros, financiamiento, disponibilidad inicial y "otros ingresos".

Fuente: DGPE de la SEFIPLAN con base en el INEGI, Estadística de Finanzas Públicas Estatales y Municipales, 2023; Gaceta Oficial del Estado de Veracruz; Leyes de Ingresos, 2022, y Acuerdos de distribución de los recursos del Ramo 33, 2022.

EVOLUCIÓN DE LOS EGRESOS EJERCIDOS, 2018-2021 (MILES DE PESOS)

Indicador	2018	2019	2020	2021
Total	67,415	74,293	76,010	64,101
Servicios personales	16,515	21,838	19,356	13,510
Materiales y suministros	7,273	6,033	13,357	12,615
Servicios generales	10,731	11,795	12,886	7,802
Transferencias, asignaciones, subsidios y otras ayudas	750	11,795	2,405	1,780
Bienes muebles, inmuebles e intangibles	735	637	86	1,600
Inversión pública	22,024	23,665	25,441	25,092
Otros egresos a/	0	0	0	0
Deuda pública	835	3,245	2,481	1,703

a/ Comprende: inversión financiera, aplicación de recursos federales y estatales, por cuenta de terceros, disponibilidad final y "otros egresos".

Fuente: DGPE de la SEFIPLAN con base en el INEGI, Estadísticas de Finanzas Públicas Estatales y Municipales, 2023; Gaceta Oficial del Estado de Veracruz; Leyes de Ingresos, 2022, y Acuerdos de distribución de los recursos del Ramo 33, 2022.

SIGLAS Y GLOSARIO

SIGLAS

CEIEG Veracruz	Comité Estatal de Información Estadística y Geográfica del Estado de Veracruz de Ignacio de la Llave.
CM	Cuadernillo Municipal.
CONAPO	Consejo Nacional de Población.
CONEVAL	Consejo Nacional de Evaluación de la Política de Desarrollo Social.
DGPE	Dirección General de Planeación y Evaluación; de la Subsecretaría de Planeación de la SEFIPLAN.
FISM	Fondo de Aportaciones para la Infraestructura Social Municipal.
FORTAMUNDF	Fondo de Aportaciones para el Fortalecimiento de los Municipios.
IEGEMC	Información Estadística y Geográfica de los Estados para México en Cifras.
IMSS	Instituto Mexicano del Seguro Social.
INEGI	Instituto Nacional de Estadística y Geografía.
ISSSTE	Instituto de Seguridad y Servicios Sociales de los Trabajadores del Estado.
NA	No aplicable.
ND	No disponible.
NS	No significativo.
P/	Cifras preliminares.
PEMEX	Petróleos Mexicanos.
PNUD	Programa de las Naciones Unidas para el Desarrollo.
SADER	Secretaría de Agricultura y Desarrollo Rural.
SEDENA	Secretaría de la Defensa Nacional.
SEFIPLAN	Secretaría de Finanzas y Planeación del Gobierno de Veracruz de Ignacio de la Llave.
SEMAR	Secretaría de Marina
SEV	Secretaría de Educación del Gobierno de Veracruz de Ignacio de la Llave.
SIAP	Servicio de Información Agroalimentaria y Pesquera.
SS	Secretaría de Salud del Gobierno del Estado de Veracruz de Ignacio de la Llave.

GLOSARIO

Edad mediana. Medida que divide a la población en dos grupos numericamente iguales de acuerdo a su edad. La mitad de los casos quedan por debajo de la mediana y la mitad por encima.

Índice de deserción. Número de alumnos que abandonan la escuela entre ciclos consecutivos antes de concluir el nivel educativo, por cada cien alumnos matriculados al inicio de cursos del nivel educativo.

Índice de marginación. Medida sintética de cuatro dimensiones y nueve formas (indicadores) de exclusión, que mide a la población que no participa del disfrute de bienes y servicios esenciales para el desarrollo de sus capacidades básicas.

Índice de masculinidad. Relación del número de hombres por cada 100 mujeres.

Índice de reprobación. Número de alumnos que no aprobaron un determinado grado, por cada cien matriculados en el mismo, al final del ciclo escolar.

Índice rezago social. Es una medida ponderada que resumen cuatro indicadores de carencias sociales (educación, salud, servicios básicos y espacios en la vivienda) en un solo índice que tiene como finalidad ordenar a las unidades de observación según sus carencias sociales.

No pobres y no vulnerables: Aquella población cuyo ingreso es superior a la línea de bienestar y que no tiene ninguna de las carencias sociales que se utilizan en la medición de la pobreza.

Pobreza: Una persona se encuentra en situación de pobreza cuando tiene al menos una carencia social (en los seis indicadores de rezago educativo, acceso a servicios de salud, acceso a la seguridad social, calidad y espacios de la vivienda, servicios básicos en la vivienda y acceso a la alimentación) y su ingreso es insuficiente para adquirir los bienes y servicios que requiere para satisfacer sus necesidades alimentarias y no alimentarias.

Población Económicamente Activa (PEA): Es aquella comprende a las personas de 12 años y más que tuvieron vínculo con la actividad económica (población ocupada) o que lo buscaron (población desocupada) en la semana de referencia del Censo 2010.

Pobreza extrema: Una persona se encuentra en situación de pobreza extrema cuando tiene tres o más carencias, de seis posibles, dentro del Índice de Privación Social y que, además, se encuentra por debajo de la línea de bienestar mínimo. Las personas en esta situación disponen de un ingreso tan bajo que, aun si lo dedicase por completo a la adquisición de alimentos, no podría adquirir los nutrientes necesarios para tener una vida sana.

Pobreza moderada: Es aquella persona que siendo pobre, no es pobre extrema. La incidencia de pobreza moderada se obtiene al calcular la diferencia entre la incidencia de la población en pobreza menos la de la población en pobreza extrema.

Tasa de ocupación: Es el porcentaje que representa la población ocupada respecto a la población económicamente activa.

Tasa de participación económica: Es el porcentaje que representa la población económicamente activa respecto a la población de 12 años y más.

Vulnerables por carencias sociales: Aquella población que presenta una o más carencias sociales, pero cuyo ingreso es superior a la línea de bienestar.

Vulnerables por Ingresos: Aquella población que no presenta carencias sociales pero cuyo ingreso es inferior o igual a la línea de bienestar.