



**VERACRUZ**  
GOBIERNO  
DEL ESTADO



**SEFIPLAN**  
Secretaría de Finanzas  
y Planeación



Comité Estatal de Información  
Estadística y Geográfica de Veracruz

Sistema de Información Estadística y Geográfica del Estado  
de Veracruz de Ignacio de la Llave (SIEGVER)

## CUADERNILLOS MUNICIPALES

*Edición 2023*

# Lerdo de Tejada

### Contenido

	Página
1. Geografía	2
2. Medio Ambiente	3
3. Gobierno	3
4. Demografía	4
5. Desarrollo social	5
6. Economía	9
7. Comunicaciones y transportes	10
8. Finanzas públicas	12

**Subsecretaría de Planeación**

**Dirección General de Planeación y Evaluación**



# 1. GEOGRAFÍA

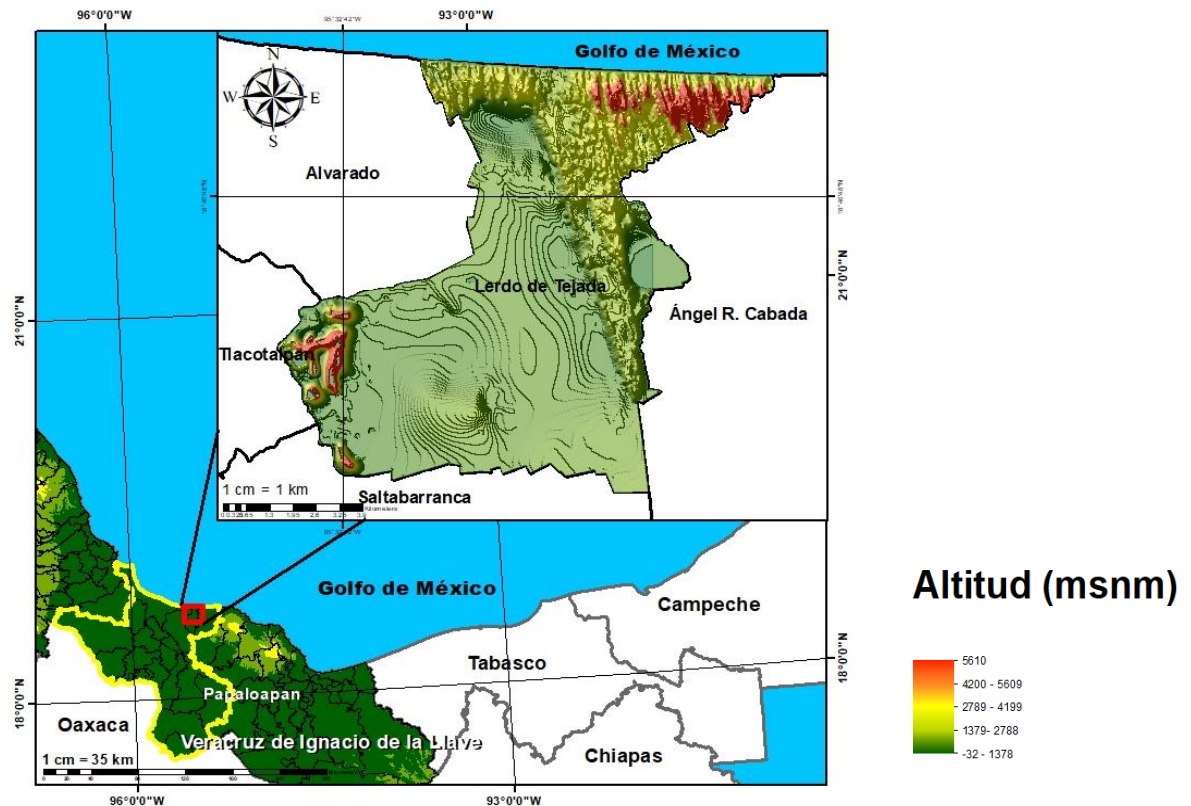

Fuente: DGPE de la SEFIPLAN con base en el INEGI, Marco Geoestadístico, 2021.

## UBICACIÓN

Entre los paralelos  $18^{\circ} 36'$  y  $18^{\circ} 43'$  de latitud norte; los meridianos  $95^{\circ} 26'$  y  $95^{\circ} 34'$  de longitud oeste; altitud entre 10 y 100 m.

## LÍMITES

Colinda al norte con el municipio de Alvarado, el Golfo de México y el municipio de Angel R. Cabada; al este con el municipio de Angel R. Cabada; al sur con los municipios de Angel R. Cabada y Saltabarranca; al oeste con los municipios de Saltabarranca, T

## CLIMA

Cálido húmedo con abundantes lluvias en verano (100%).

Rango de temperatura  
Rango de precipitación

24 – 28°C  
2 000 – 2 500 mm

Fuente: DGPE de la SEFIPLAN con base en el INEGI, Prontuario de Información Geográfica Municipal de los Estados Unidos Mexicanos, 2010.

DATOS GEOGRÁFICOS	
Indicador	Valor
Cabecera municipal	Lerdo de Tejada
Localidades en 2020	26
Urbanas	1
Rurales	25
Superficie	84.0 km <sup>2</sup>
Porcentaje del territorio estatal	0.1%
Densidad poblacional en 2020	227.6 hab/km <sup>2</sup>

**Fuente:** DGPE de la SEFIPLAN con base en el INEGI, Censo de Población y Vivienda 2020; e INEGI, Marco Geoestadístico, 2021.

## 2. MEDIO AMBIENTE

USO DE SUELO Y VEGETACIÓN, 2018	
Tipo de superficie	Superficie (Km <sup>2</sup> )
Superficie continental	84.0
Agricultura	30.8
Pastizal	0.0
Pastizal CULTIVADO	25.6
Bosque	0.0
Selva	0.0
Matorral xerófilo	0.0
Otros tipos de vegetación	15.1
Vegetación secundaria	7.1
Áreas sin vegetación	0.4
Cuerpos de agua	1.6
Áreas urbanas	3.4

**NOTA:** La información se elaboró por el INEGI en el periodo de 2017 – 2021 y se derivó con base en la información de la serie VI (2016).

La última actualización en el CM correspondía a 2005 (serie III) de ahí la pertinencia y relevancia de su actualización en la edición 2023.

**Fuente:** DGPE de la SEFIPLAN con base en el INEGI, Uso del Suelo y Vegetación serie VII, base 2018; e INEGI, Marco Geoestadístico, 2021.

## 3. GOBIERNO

### GOBIERNO, 2023

Presidente(a) municipal 2022-2025	María Esther Arrònz López
Partido o coalición	Movimiento Regeneración Nacional (MORENA)
Dirección municipal	Hidalgo esq. Ocampo S/N Zona Centro, C.P. 95280
Teléfono	(284) 944-0383, 944-0339, 944-0148, 944-1877
Página web	<a href="http://www.lerdodetejada.gob.mx">www.lerdodetejada.gob.mx</a>
Distrito electoral local	24 Santiago Tuxtla
Representante	Dip. Janix Liliana Castro Muñoz (MORENA)
Distrito electoral federal	XIX San Andrés Tuxtla
Representante	XIX. Dip. Paola Tenorio Adame (MORENA)

**Fuente:** DGPE de la SEFIPLAN con base en la Cámara de Diputados, LXV Legislatura, Listado de Diputados por Estado, 2023; INE, Descriptivo de la Distritación Federal, Veracruz, 2017.

**ÍNDICE DE CAPACIDADES FUNCIONALES MUNICIPALES (ICFM), 2016 y 2018**

Índice	2016	2018
Subíndice		
Capacidades Funcionales Municipales (ICFM)	0.364	0.172
Capacidades para involucrar actores relevantes	0.000	0.300
Capacidades para diagnosticar	0.833	0.100
Capacidades para formular políticas y estrategias	0.400	0.167
Capacidades para presupuestar, gestionar e implementar	0.833	0.378
Capacidades para evaluar	0.356	0.000

**NOTA:** El Índice de Capacidades Funcionales Municipales (ICFM) es un indicador compuesto que mide el grado de desarrollo de cinco competencias en las administraciones públicas municipales. Cada uno de los rubros define un subíndice que va de 0 a 1, donde el valor más alto significa mejores destrezas.

**Fuente:** DGPE de la SEFIPLAN con base en el PNUD en México, Informe de Desarrollo Humano Municipal 2010-2020: una década de transformaciones locales en México, 2023.

**4. DEMOGRAFÍA****EVOLUCIÓN DE LA POBLACIÓN, 1995-2020**

Año	Total	Hombres	Mujeres	Proporción Estatal (%)
2020	19,123	8,984	10,139	0.24
2015	19,606	9,072	10,534	0.24
2010	20,141	9,468	10,673	0.26
2005	18,640	8,676	9,964	0.26
2000	20,161	9,514	10,647	0.29
1995	20,810	9,904	10,906	0.31

**Fuente:** DGPE de la SEFIPLAN con base en el INEGI: Censos y Conteos de Población y Vivienda, 1995 a 2020. y Encuesta Intercensal, 2015.

**TASA DE CRECIMIENTO MEDIA**

Periodo	Tasa (%)
2015-2020	-0.50
2010-2015	-0.56
2005-2010	1.68
2000-2005	-1.37

**Fuente:** DGPE de la SEFIPLAN, estimaciones con base en el INEGI: Censos y Conteos de Población y Vivienda, 1995 a 2020; y Encuesta Intercensal, 2015.

**HABITANTES EN PRINCIPALES LOCALIDADES, 2020**

Localidad	Habitantes
Lerdo de Tejada	17,727
Santa Teresa	902
Canal Cuatro	217
Bajada de los Apompos	51
Pocheta	47
Resto de localidades	179

**Fuente:** DGPE de la SEFIPLAN con base en el INEGI, Censo de Población y Vivienda, 2020.

**POBLACIÓN POR TAMAÑO DE LOCALIDAD, 2020**

Ámbito	Habitantes
Tamaño	
Rural	1,396
Menos de 500 habitantes	494
500 a 2,499 habitantes	902
Urbano	17,727
2,500 a 14,999 habitantes	0
15,000 y más habitantes	17,727

**Fuente:** DGPE de la SEFIPLAN con base en el INEGI, Censo de Población y Vivienda, 2020.

**ESTADÍSTICAS VITALES, 2020**

Indicador	Valor
Nacimientos	164
Defunciones generales	262
Defunciones infantiles a/	3
Matrimonios	80
Divorcios	3

a/ Se refiere a menores de un año.

**Fuente:** DGPE de la SEFIPLAN con base en el INEGI, IEGEMC, 2021.

**RAZÓN DE MASCULINIDAD Y EDAD MEDIANA, 2020**

Indicador	Valor
Índice de masculinidad	88.6
Edad mediana (años)	38
Hombres	36
Mujeres	40

**Fuente:** DGPE de la SEFIPLAN con base en el INEGI, Censo de Población y Vivienda, 2020.

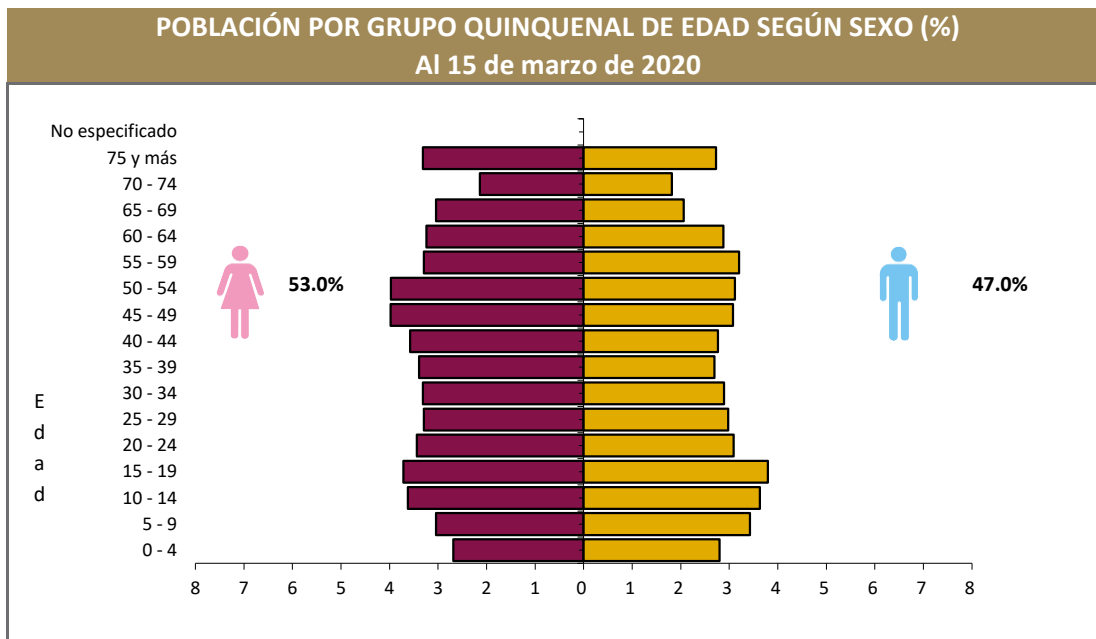

Fuente: DGPE de la SEFIPLAN con base en el INEGI, Censo de Población y Vivienda, 2020.

#### POBLACIÓN POR GRUPOS DE EDAD, 2020

Grupo de edad	Habitantes
Infantil (0-14 años)	3,674
Joven y adulta (15-64 años)	12,561
Tercera edad (65 años y más)	2,888

**NOTA:** Excluye a la población que no especificó su edad, por lo que la suma puede no coincidir con el total de población expresado en el cuadro de la evolución de la población.

Fuente: DGPE de la SEFIPLAN con base en el INEGI, Censo de Población y Vivienda, 2020.

#### POBLACIÓN INDÍGENA, 2020

Indicador	Valor
Población en hogares indígenas a/	71
Población de 3 años o más hablante de lengua indígena	
Total	39
Hombres	22
Mujeres	17
Población de 3 años y más que habla lengua indígena	0.21%
Hablantes de lengua indígena que no hablan español	0.00%
Lengua principal	No especificado

a/ Se refiere a la población en hogares donde el jefe (a) o su cónyuge habla alguna lengua

Fuente: DGPE de la SEFIPLAN con base en el INEGI, Censo de Población y Vivienda, 2020.

## 5. DESARROLLO SOCIAL

#### CARACTERÍSTICAS DEL SECTOR EDUCATIVO, CICLO ESCOLAR 2021-2022

Nivel educativo	Escuelas	Docentes	Grupos	Alumnos		
				Hombres	Mujeres	Total
<b>Total</b>	<b>43</b>	<b>317</b>	<b>236</b>	<b>2,135</b>	<b>2,128</b>	<b>4,263</b>
Educación inicial	0	0	0	0	0	0
Educación especial	2	9	3	43	35	78
Preescolar	11	40	40	217	231	448
Primaria	16	107	107	862	776	1,638
Secundaria	8	94	53	482	515	997
Profesional técnico	0	0	0	0	0	0
Bachillerato	5	65	33	531	566	1,097
Técnico superior universitario	0	0	0	0	0	0
Normal	0	0	0	0	0	0
Licenciatura Univ. y Tec.	0	0	0	0	0	0
Posgrado Univ. y Tec.	0	0	0	0	0	0
Educación para adultos	1	2	0	0	5	5
Formación para el trabajo	0	0	0	0	0	0

Fuente: DGPE con base en la SEV, Información Estadística del Sistema Educativo Estatal, 2022.

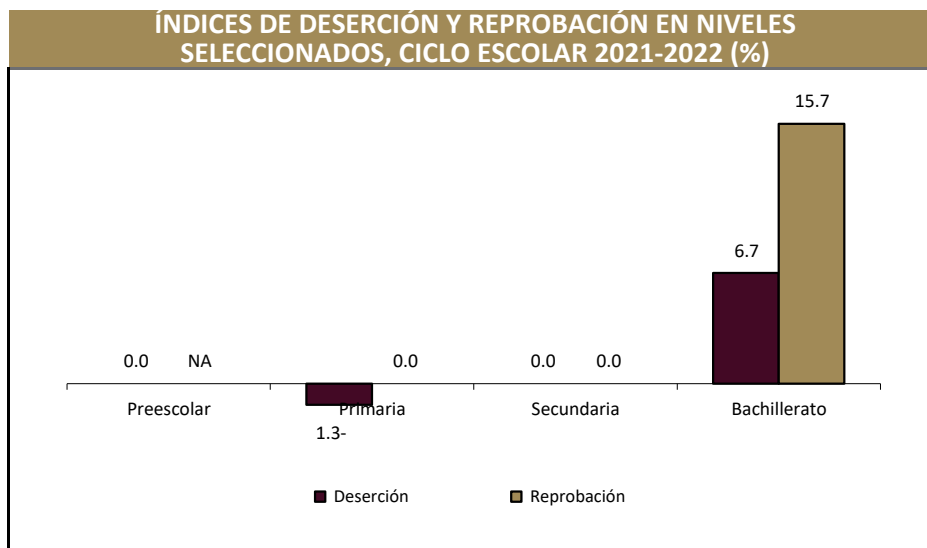

Fuente: DGPE con base en la SEV, Información Estadística del Sistema Educativo Estatal, 2022.

### ANALFABETISMO, 2020

Indicador	Valor
Población de 6 a 14 años que sabe leer y escribir	90.1%
Población del 15 años y más	15,449
Población de 15 años y más analfabeta	1,241
Tasa de analfabetismo	8.0%

Fuente: DGPE de la SEFIPLAN con base en el INEGI, Censo Nacional de Población y Vivienda, 2020.

### EDUCANDOS ALFABETIZADOS, ALFABETIZADORES, BIBLIOTECAS PÚBLICAS Y BECAS, 2021

Indicador	Valor
Educandos alfabetizados	1
Alfabetizadores	4
Bibliotecas a/	3
Becas otorgadas b/	138

a/ Se refiere a las ubicadas en los centros de educación básica y media superior, y superior.

b/ Se refieren a todos los niveles escolares en 2019.

Fuente: DGPE de la SEFIPLAN con base en el INEGI, IEGEMC, 2022.

### CARACTERÍSTICAS DEL SECTOR SALUD, 2021

Institución	Unidades de consulta externa	Consultas externas otorgadas	Hospitales		Médicos a/
			General	Especialidad	
<b>Total</b>	<b>2</b>	<b>84,692</b>	<b>1</b>	<b>0</b>	<b>71</b>
IMSS	1	81,311	1	0	66
ISSSTE	ND	ND	ND	ND	ND
PEMEX	0	0	0	0	0
SEDENA	0	0	0	0	0
SEMAR	0	0	0	0	0
IMSS-BIENESTAR	0	0	0	0	0
SS	1	3,381	0	0	5

a/ Comprende: médicos generales, especialistas, residentes, pasantes, odontólogos y en otras labores.

Fuente: DGPE de la SEFIPLAN con base en el INEGI, IEGEMC, 2022.

### ATENCIÓN MÉDICA, 2021

Indicador	Valor
Médicos por cada 1,000 habitantes a/	0.3
Población derechohabiente b/	16,587
Población usuaria de los servicios médicos c/	22,796
Afiliados al Seguro Popular d/	ND
Consultas externas otorgadas por el Seguro Popular d/	2,634

a/ Estimaciones con base en el INEGI, 2020 y 2022.

d/ Se refiere al conjunto de personas que por ley tienen derecho a recibir prestaciones en especie o en dinero por parte de las instituciones de seguridad social. Este grupo comprende a los asegurados directos o cotizantes, pensionados y a los familiares o beneficiarios de ambos.

c/ Se refiere al segmento de población derechohabiente y potencial que hace uso de los servicios institucionales de atención médica, al menos una vez durante el año de referencia.

d/ Se refiere a los afiliados por la Secretaría de Salubridad y Asistencia (SSA) en el Instituto de Salud para el Bienestar (INSABI) por municipio.

**Fuente:** DGPE de la SEFIPLAN con base en el INEGI, Censo de Población y Vivienda 2020; e INEGI, IEGEMC, 2022.

### URBANIZACIÓN, 2021

Indicador	Valor
Fuentes de abastecimiento de agua a/	65
Volumen promedio diario de extracción (miles de metros cúbicos)	5
Plantas potabilizadoras de agua	0
Capacidad instalada (litros por segundo)	0
Volumen suministrado anual de agua potable (millones de metros cúbicos)	0
Sistemas de drenaje y alcantarillado	3
Localidades con el servicio de drenaje y alcantarillado b/	3

a/ Comprende: arroyos, esteros, galerías, lagunas, norias, pozas, presas y ríos, registrados en 2019.

b/ Información referida a la definición de "localidad" utilizada por la fuente que la genera, por lo que no es comparable con la correspondiente a la información censal.

**Fuente:** DGPE de la SEFIPLAN con base en el INEGI, IEGEMC, 2022.

### CARACTERÍSTICAS DE LAS VIVIENDAS, 2020

Indicador	Viviendas	Porcentaje
Viviendas particulares habitadas	6,551	
Con disponibilidad de agua entubada	6,467	98.2
Con disponibilidad de drenaje	6,373	99.7
Con disponibilidad de energía eléctrica	6,338	99.2
Con disponibilidad de sanitario o excusado	6,247	97.8
Con piso de:		
Cemento o firme	4,331	65.8
Tierra	66	1.0
Madera, mosaico y otros recubrimientos	2,154	32.7
Con disposición de bienes y tecnologías de la información y la comunicación		
Automóvil o camioneta	1,591	24.2
Televisor	5,909	89.7
Refrigerador	5,833	88.6
Lavadora	5,127	77.9
Computadora	1,449	22.0
Aparato para oír radio	4,054	61.6
Línea telefónica fija	2,067	31.4
Teléfono celular	5,470	83.1
Internet	2,626	39.9

**Fuente:** DGPE de la SEFIPLAN con base en el INEGI, Censo de Población y Vivienda, 2020.

POBREZA, 2020		
Indicador	Personas	Porcentaje
Población en situación de pobreza	9,162	51.6
Población en situación de pobreza moderada	8,104	45.6
Población en situación de pobreza extrema	1,058	6.0
Población vulnerable por carencia social	3,269	18.4
Población vulnerable por ingreso	2,536	14.3
Población no pobre y no vulnerable	2,794	15.7

Fuente: DGPE de la SEFIPLAN con base en el CONEVAL, Medición de pobreza a nivel municipal 2020 y su comparativo con los años 2010 y 2015, 2021.

ÍNDICE DE REZAGO SOCIAL, 2015 y 2020	
Concepto	Valor
2015	
Grado de rezago social	Bajo
Lugar a nivel estatal	194
2020	
Grado de rezago social	Muy bajo
Lugar a nivel estatal	190

Fuente: DGPE de la SEFIPLAN con base en el CONEVAL, ÍRS 2015 y 2020, 2021.

MARGINACIÓN, 2020	
Concepto	Referencia
Grado de marginación	Muy Bajo
Índice de marginación	57.5
Lugar que ocupa en el contexto estatal	196
Lugar que ocupa en el contexto nacional	2,064
Población analfabeta de 15 años o más	8.0%
Población sin primaria completa de 15 años o más	38.4%
Ocupantes en viviendas sin drenaje ni servicio sanitario exclusivo	1.3%
Ocupantes en viviendas sin energía eléctrica	0.6%
Ocupantes en viviendas sin agua entubada	1.2%
Viviendas con algún nivel de hacinamiento	12.9%
Ocupantes en viviendas con piso de tierra	0.9%
Población en localidades con menos de 5 000 habitantes	7.3%
Población ocupada con ingreso de hasta 2 salarios mínimos	79.3%

Fuente: DGPE de la SEFIPLAN con base en el CONAPO, Índice de Marginación por Entidad Federativa y Municipio, 2020.

ÍNDICE DE DESARROLLO HUMANO (IDH), 2010, 2015 y 2020			
Índice	2010	2015	2020
Dimensión			
Índice de Desarrollo Humano	0.725	0.735	0.733
Grado de Desarrollo Humano	Alto	Alto	Alto
Subíndice de Salud	0.830	0.821	0.879
Subíndice de Educación	0.603	0.632	0.623
Subíndice de Ingreso	0.761	0.766	0.720

**NOTA:** El Índice de Desarrollo Humano es un indicador compuesto que mide el grado de desarrollo de tres dimensiones esenciales para el bienestar humano: la educación, la salud y los ingresos disponibles. Así cada dimensión conforma un subíndice del IDH que van de 0 a 1, dividido en cuatro niveles: Bajo: menos de 0.55, Medio: entre 0.55 y 0.7, Alto: entre 0.7 y 0.8, y Muy Alto: mayor a 0.8.

Fuente: DGPE de la SEFIPLAN con base en el PNUD en México, Informe de Desarrollo Humano Municipal 2010-2020: una década de transformaciones locales en México, 2023.

ÍNDICE DE DESIGUALDAD DE GÉNERO (IDG) MUNICIPAL, 2020		
Indicador	Hombres	Mujeres
Componente		
Índice de Desigualdad Municipal	0.456	
Índice de Empoderamiento	0.384	0.384
Índice de Mercado Laboral	0.684	0.398
Índice de Salud Reproductiva	1.000	0.028

**Nota:** El IDG municipal se calcula por medio de tres componentes que buscan caracterizar las diferencias de oportunidades. Cuanto menor sea su valor, menor desigualdad.

Fuente: DGPE de la SEFIPLAN con base en el PNUD en México, Informe de Desarrollo Humano Municipal 2010-2020: una década de transformaciones locales en México, 2023.



## 6. ECONOMÍA

### EMPLEO, 2020

Indicador	Valor
Población de 12 años y más	16,324
Población económicamente activa	8,649
PEA ocupada	8,421
Sector primario	16.8%
Sector secundario	23.5%
Sector terciario	58.7%
No especificado	0.9%
PEA desocupada	228
Población no económicamente activa	7,651
Estudiantes	1,964
Quehaceres del hogar	3,313
Jubilados y pensionados	1,610
Incapacitados permanentes	179
Otro tipo	585
Tasa de participación económica	53.0%
Tasa de ocupación	97.4%

Fuente: DGPE de la SEFIPLAN con base en el INEGI, Censo de Población y Vivienda, 2020.

### AGRICULTURA, 2022

Tres principales cultivos	Superficie sembrada (Hectáreas)	Superficie cosechada (Hectáreas)	Volumen (Toneladas)	Valor (Miles de pesos)
<b>Total</b>	<b>2,672.9</b>	<b>2,672.9</b>	<b>196,998.5</b>	<b>175,387.5</b>
Caña de azúcar	2,565.9	2,565.9	196,626.7	173,837.8
Maíz grano	107.0	107.0	371.8	1,549.7
NA	NA	NA	NA	NA

NOTA: El total de superficie sembrada, cosechada y el valor de la producción incluyen el resto de cultivos del municipio.

Fuente: DGPE de la SEFIPLAN con base en la SADER, SIAP, 2023.

### GANADERÍA Y AVICULTURA, 2022

Especie	Volumen de producción en pie (Toneladas)	Valor de producción en pie (Miles de pesos)	Volumen de producción de carne en canal (Toneladas)	Valor de producción de carne en canal (Miles de pesos)
<b>Total</b>	<b>NA</b>	<b>56,348.0</b>	<b>NA</b>	<b>31,558.5</b>
Bovino	578.2	20,467.1	308.1	22,304.4
Porcino	831.7	29,712.9	80.8	4,287.7
Ovino	56.9	2,030.7	9.3	724.2
Caprino	0.0	0.0	0.0	0.0
Ave a/	146.1	3,960.8	111.1	4,064.2
Guajolotes	4.8	176.5	3.6	178.0
<b>Superficie dedicada a la ganadería (Hectáreas) b/</b>				<b>1,890.0</b>

a/ Comprende pollos de engorda, progenitora pesada y reproductora pesada.

b/ Corresponde al año 2017.

Fuente: DGPE de la SEFIPLAN con base en el INEGI, Anuario Estadístico y Geográfico, 2018; y la SADER, SIAP, 2023.

**PRINCIPALES CARACTERÍSTICAS DE LAS UNIDADES ECONÓMICAS, 2018**

<b>Indicador</b>	<b>Valor</b>
Unidades económicas	1,059
Personal ocupado total	3,590
Personal ocupado dependiente de la razón social total	3,255
Personal ocupado dependiente de la razón social remunerado	1,932
Personal ocupado no dependiente de la razón social	335
Total de remuneraciones (miles de pesos)	289,320
Producción bruta total (miles de pesos)	1,992,573
Consumo intermedio (miles de pesos)	1,604,410
Valor agregado censal bruto (miles de pesos)	388,163
Formación bruta de capital fijo (miles de pesos)	26,949
Variación total de existencias (miles de pesos)	1,473
Total de activos fijos (miles de pesos)	733,396

Fuente: DGPE de la SEFIPLAN con base en el INEGI, Censos Económicos, 2019.

**7. COMUNICACIONES Y TRANSPORTES****RED CARRETERA, 2021**

<b>Tipo</b>	<b>Longitud (Kilómetros)</b>
<b>Total en el municipio</b>	<b>15.5</b>
Troncal federal pavimentada	10.5
Alimentadoras estatales pavimentadas	0.0
Alimentadoras estatales revestidas	5.0
Caminos rurales pavimentados	0.0
Caminos rurales revestidos	0.0

**NOTA:** El total puede no coincidir con el desglose ya que incluye alimentadoras estatales de terracería y caminos rurales de terracería.

Fuente: DGPE de la SEFIPLAN con base en el INEGI, IEGEMC, 2022.

**VEHÍCULOS DE MOTOR, 2021**

<b>Tipo</b>	<b>Tipo de servicio</b>			<b>Total</b>
	<b>Oficial</b>	<b>Público</b>	<b>Particular</b>	
Automóviles	0	95	2,903	2,998
Camiones de pasajeros	0	14	3	17
Camiones y camionetas para carga	0	22	1,592	1,614
Motocicletas	0	NA	861	861

Fuente: DGPE de la SEFIPLAN con base en el INEGI, IEGEMC, 2022.

**ACCIDENTES DE TRÁNSITO TERRESTRE, 2021**

<b>Tipo</b>	<b>Número</b>
<b>Total</b>	<b>7.0</b>
Colisiones	
Con vehículo automotor	2.0
Con motocicleta	5.0
Con peatón	0.0
Con objeto fijo	0.0
Otro a/	0.0

**NOTA:** Comprende sólo lo registrado en zonas urbanas y suburbanas.

a/ Comprende: colisión con animal, volcadura, caída de pasajero, salida del camino, incendio, colisión con ferrocarril, colisión con ciclista y otro.

**Fuente:** DGPE de la SEFIPLAN con base en el INEGI, IEGEMC, 2022.

**AEROPUERTOS Y AERÓDROMOS, 2021**

<b>Concepto</b>	<b>Número</b>
<b>Aeropuertos a/</b>	<b>0</b>
Nacionales	0
Internacionales	0
<b>Aeródromos</b>	<b>0</b>

a/ Comprende los aeropuertos administrados por Aeropuertos y Servicios Auxiliares (ASA), Grupo Aeroportuario de Sureste (ASUR), Gobierno del Estado y Municipal.

**Fuente:** DGPE de la SEFIPLAN con base en el INEGI, IEGEMC, 2022.

**SUSCRIPCIONES A LÍNEAS DE TELEFONÍA FIJA, 2021**

<b>Suscripciones</b>	<b>Número</b>
<b>Total</b>	<b>3,061</b>
Residenciales	2,764
No residenciales	297

**Fuente:** DGPE de la SEFIPLAN con base en el INEGI, IEGEMC, 2022.

**PUNTOS DE SERVICIO POSTAL, 2021**

<b>Concepto</b>	<b>Total</b>
Puntos de servicio postal	1
Personal ocupado	3
Correspondencia expedida (Miles de piezas)	3
Correspondencia recibida (Miles de piezas)	43

**NOTA:** Existen municipios que reportan oficinas postales sin personal ocupado debido a que se trata de agencias o expendios propiedad de terceros, cuyo personal no pertenece a Correos de México.

**Fuente:** DGPE de la SEFIPLAN con base en el INEGI, IEGEMC, 2022.

## 8. FINANZAS PÚBLICAS

### EVOLUCIÓN DE LOS INGRESOS EJERCIDOS, 2017-2021 (MILES DE PESOS)

Indicador	2017	2018	2019	2020 a/	2021 a/
<b>Total</b>	<b>79,531</b>	<b>54,913</b>	<b>91,872</b>	<b>82,089</b>	<b>79,482</b>
Impuestos	1,731	1,931	2,459	2,352	2,642
Predial	0	1,192	1,131	1,142	1,819
Traslado de dominio de bienes inmueble:	0	236	309	222	431
Otros b/	2	1	1,018	989	392
Derechos	1,861	1,797	3,638	2,206	2,333
Productos	0	0	117	83	37
Aprovechamientos	175	163	46	32	14
Contribuciones de mejoras	0	191	4	16	4
Participaciones	34,996	32,532	47,121	41,869	41,113
Participaciones federales	34,996	32,532	47,121	41,869	41,113
Participaciones estatales	NA	NA	NA	NA	NA
Aportaciones federales y estatales	40,768	18,300	38,487	31,284	32,960
Aportaciones del Ramo general 33	19,617	18,300	25,670	26,984	26,331
FISM	0	0	12,448	13,389	13,204
FORTAMUNDF	0	0	13,222	13,595	13,127
Otros ingresos c/	0	191	0	4,247	0

a/ Se refiere a la Ley de Ingresos y a los acuerdos de distribución de los recursos del Ramo 33.

b/ Comprende los impuestos sobre los ingresos, accesorios, contribución adicional sobre ingresos municipales e impuestos de ejercicios.

c/ Comprende por cuenta de terceros, financiamiento, disponibilidad inicial y "otros ingresos".

**Fuente:** DGPE de la SEFIPLAN con base en el INEGI, Estadística de Finanzas Públicas Estatales y Municipales, 2023; Gaceta Oficial del Estado de Veracruz; Leyes de Ingresos, 2022, y Acuerdos de distribución de los recursos del Ramo 33, 2022.

### EVOLUCIÓN DE LOS EGRESOS EJERCIDOS, 2018-2021 (MILES DE PESOS)

Indicador	2018	2019	2020	2021
<b>Total</b>	<b>72,560</b>	<b>91,872</b>	<b>82,089</b>	<b>77,540</b>
Servicios personales	31,327	33,254	37,088	35,929
Materiales y suministros	9,647	5,853	6,748	8,687
Servicios generales	14,126	19,065	13,675	14,246
Transferencias, asignaciones, subsidios y otras ayudas	1,675	19,065	5,161	2,538
Bienes muebles, inmuebles e intangibles	752	13	19	315
Inversión pública	14,087	19,321	15,297	12,470
Otros egresos a/	0	0	0	0
Deuda pública	947	10,324	4,100	3,354

a/ Comprende: inversión financiera, aplicación de recursos federales y estatales, por cuenta de terceros, disponibilidad final y "otros egresos".

**Fuente:** DGPE de la SEFIPLAN con base en el INEGI, Estadísticas de Finanzas Públicas Estatales y Municipales, 2023; Gaceta Oficial del Estado de Veracruz; Leyes de Ingresos, 2022, y Acuerdos de distribución de los recursos del Ramo 33, 2022.

## SIGLAS Y GLOSARIO

### SIGLAS

CEIEG Veracruz	Comité Estatal de Información Estadística y Geográfica del Estado de Veracruz de Ignacio de la Llave.
CM	Cuadernillo Municipal.
CONAPO	Consejo Nacional de Población.
CONEVAL	Consejo Nacional de Evaluación de la Política de Desarrollo Social.
DGPE	Dirección General de Planeación y Evaluación; de la Subsecretaría de Planeación de la SEFIPLAN.
FISM	Fondo de Aportaciones para la Infraestructura Social Municipal.
FORTAMUNDF	Fondo de Aportaciones para el Fortalecimiento de los Municipios.
IEGEMC	Información Estadística y Geográfica de los Estados para México en Cifras.
IMSS	Instituto Mexicano del Seguro Social.
INEGI	Instituto Nacional de Estadística y Geografía.
ISSSTE	Instituto de Seguridad y Servicios Sociales de los Trabajadores del Estado.
NA	No aplicable.
ND	No disponible.
NS	No significativo.
P/	Cifras preliminares.
PEMEX	Petróleos Mexicanos.
PNUD	Programa de las Naciones Unidas para el Desarrollo.
SADER	Secretaría de Agricultura y Desarrollo Rural.
SEDENA	Secretaría de la Defensa Nacional.
SEFIPLAN	Secretaría de Finanzas y Planeación del Gobierno de Veracruz de Ignacio de la Llave.
SEMAR	Secretaría de Marina
SEV	Secretaría de Educación del Gobierno de Veracruz de Ignacio de la Llave.
SIAP	Servicio de Información Agroalimentaria y Pesquera.
SS	Secretaría de Salud del Gobierno del Estado de Veracruz de Ignacio de la Llave.

### GLOSARIO

**Edad mediana.** Medida que divide a la población en dos grupos numericamente iguales de acuerdo a su edad. La mitad de los casos quedan por debajo de la mediana y la mitad por encima.

**Índice de deserción.** Número de alumnos que abandonan la escuela entre ciclos consecutivos antes de concluir el nivel educativo, por cada cien alumnos matriculados al inicio de cursos del nivel educativo.

**Índice de marginación.** Medida sintética de cuatro dimensiones y nueve formas (indicadores) de exclusión, que mide a la población que no participa del disfrute de bienes y servicios esenciales para el desarrollo de sus capacidades básicas.

**Índice de masculinidad.** Relación del número de hombres por cada 100 mujeres.

**Índice de reprobación.** Número de alumnos que no aprobaron un determinado grado, por cada cien matriculados en el mismo, al final del ciclo escolar.

**Índice rezago social.** Es una medida ponderada que resumen cuatro indicadores de carencias sociales (educación, salud, servicios básicos y espacios en la vivienda) en un solo índice que tiene como finalidad ordenar a las unidades de observación según sus carencias sociales.

**No pobres y no vulnerables:** Aquella población cuyo ingreso es superior a la línea de bienestar y que no tiene ninguna de las carencias sociales que se utilizan en la medición de la pobreza.

**Pobreza:** Una persona se encuentra en situación de pobreza cuando tiene al menos una carencia social (en los seis indicadores de rezago educativo, acceso a servicios de salud, acceso a la seguridad social, calidad y espacios de la vivienda, servicios básicos en la vivienda y acceso a la alimentación) y su ingreso es insuficiente para adquirir los bienes y servicios que requiere para satisfacer sus necesidades alimentarias y no alimentarias.

**Población Económicamente Activa (PEA):** Es aquella comprende a las personas de 12 años y más que tuvieron vínculo con la actividad económica (población ocupada) o que lo buscaron (población desocupada) en la semana de referencia del Censo 2010.

**Pobreza extrema:** Una persona se encuentra en situación de pobreza extrema cuando tiene tres o más carencias, de seis posibles, dentro del Índice de Privación Social y que, además, se encuentra por debajo de la línea de bienestar mínimo. Las personas en esta situación disponen de un ingreso tan bajo que, aun si lo dedicase por completo a la adquisición de alimentos, no podría adquirir los nutrientes necesarios para tener una vida sana.

**Pobreza moderada:** Es aquella persona que siendo pobre, no es pobre extrema. La incidencia de pobreza moderada se obtiene al calcular la diferencia entre la incidencia de la población en pobreza menos la de la población en pobreza extrema.

**Tasa de ocupación:** Es el porcentaje que representa la población ocupada respecto a la población económicamente activa.

**Tasa de participación económica:** Es el porcentaje que representa la población económicamente activa respecto a la población de 12 años y más.

**Vulnerables por carencias sociales:** Aquella población que presenta una o más carencias sociales, pero cuyo ingreso es superior a la línea de bienestar.

**Vulnerables por Ingresos:** Aquella población que no presenta carencias sociales pero cuyo ingreso es inferior o igual a la línea de bienestar.