



VERACRUZ
GOBIERNO
DEL ESTADO



SEFIPLAN
Secretaría de Finanzas
y Planeación



Comité Estatal de Información
Estadística y Geográfica de Veracruz

Sistema de Información Estadística y Geográfica del Estado
de Veracruz de Ignacio de la Llave (SIEGVER)

CUADERNILLOS MUNICIPALES

Edición 2023

Martínez de la Torre

Contenido

	Página
1. Geografía	2
2. Medio Ambiente	3
3. Gobierno	3
4. Demografía	4
5. Desarrollo social	5
6. Economía	9
7. Comunicaciones y transportes	10
8. Finanzas públicas	12

Subsecretaría de Planeación

Dirección General de Planeación y Evaluación



1. GEOGRAFÍA

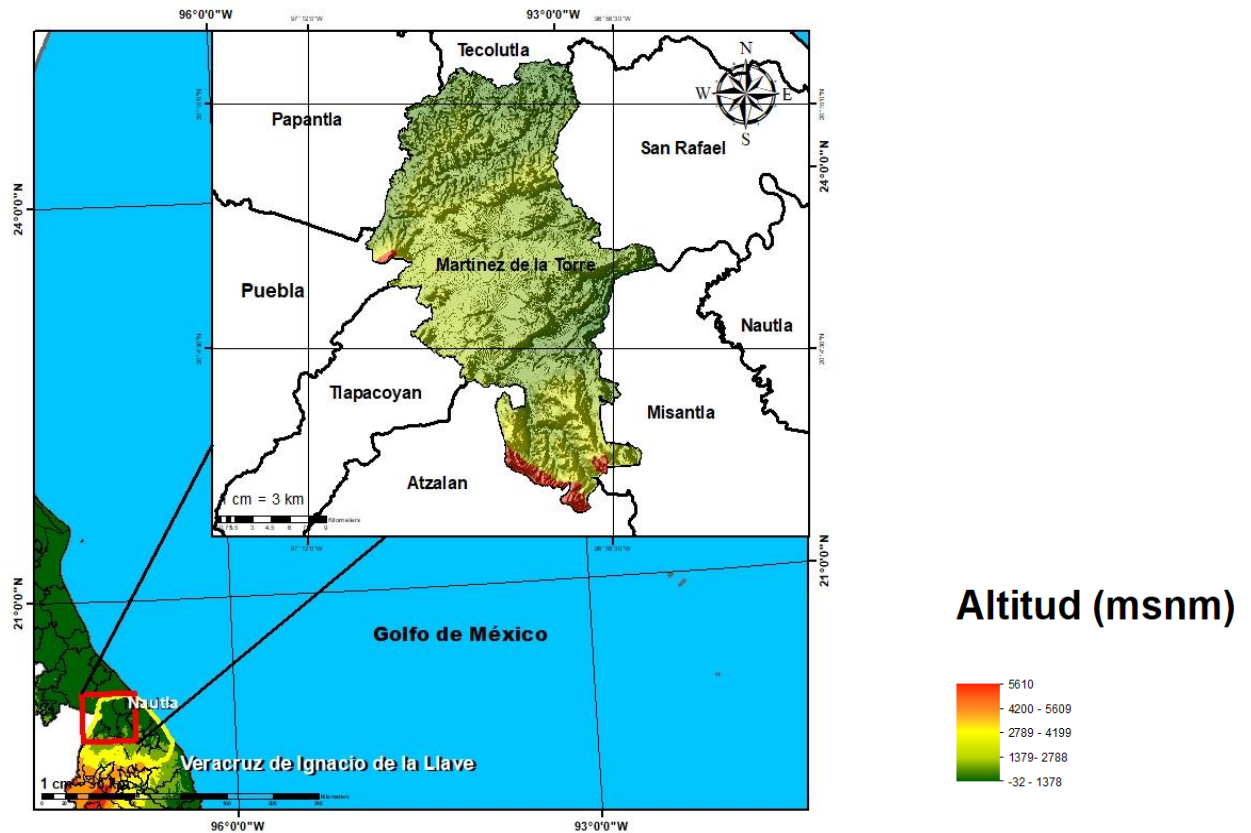

Fuente: DGPE de la SEFIPLAN con base en el INEGI, Marco Geoestadístico, 2021.

UBICACIÓN

Entre los paralelos $19^{\circ} 58'$ y $20^{\circ} 17'$ de latitud norte; los meridianos $96^{\circ} 56'$ y $97^{\circ} 10'$ de longitud oeste; altitud entre 10 y 400 m.

LÍMITES

Colinda al norte con los municipios de Papantla, Tecolutla y San Rafael; al este con los municipios de San Rafael y Misantla; al sur con los municipios de Misantla, Atzalan y Tlapacoyan; al oeste con el municipio de Tlapacoyan, el estado de Puebla y el municipio de Papantla.

CLIMA

Cálido húmedo con abundantes lluvias en verano (79%), cálido húmedo con lluvias todo el año (20%) y semicálido húmedo con lluvias todo el año (1%).

Rango de temperatura
Rango de precipitación

22 – 26°C
1 900 – 2 100 mm

Fuente: DGPE de la SEFIPLAN con base en el INEGI, Prontuario de Información Geográfica Municipal de los Estados Unidos Mexicanos, 2010.

DATOS GEOGRÁFICOS

Indicador	Valor
Cabecera municipal	Martínez de la Torre
Localidades en 2020	172
Urbanas	3
Rurales	169
Superficie	398.7 km ²
Porcentaje del territorio estatal	0.6%
Densidad poblacional en 2020	273.0 hab/km ²

Fuente: DGPE de la SEFIPLAN con base en el INEGI, Censo de Población y Vivienda 2020; e INEGI, Marco Geoestadístico, 2021.

2. MEDIO AMBIENTE

USO DE SUELO Y VEGETACIÓN, 2018

Tipo de superficie	Superficie (Km ²)
Superficie continental	398.7
Agricultura	340.5
Pastizal	0.0
Pastizal CULTIVADO	37.4
Bosque	0.0
Selva	0.0
Matorral xerófilo	0.0
Otros tipos de vegetación	0.0
Vegetación secundaria	1.0
Áreas sin vegetación	0.0
Cuerpos de agua	0.0
Áreas urbanas	19.7

NOTA: La información se elaboró por el INEGI en el periodo de 2017 – 2021 y se derivó con base en la información de la serie VI (2016). La última actualización en el CM correspondía a 2005 (serie III) de ahí la pertinencia y relevancia de su actualización en la edición 2023.

Fuente: DGPE de la SEFIPLAN con base en el INEGI, Uso del Suelo y Vegetación serie VII, base 2018; e INEGI, Marco Geoestadístico, 2021.

3. GOBIERNO

GOBIERNO, 2023

Presidente(a) municipal 2022-2025	Rodrigo Calderón Salas
Partido o coalición	Coalición Juntos Haremos Historia en Veracruz (MORENA)
Dirección municipal	Avenida Pedro Bellis No. 108, Zona Centro, C.P. 93600
Teléfono	(232) 324-0023, 324-8214, 324-4788
Página web	www.martinezdelatorre.gob.mx
Distrito electoral local	07 Martínez de la Torre
Representante	Dip. Adriana Esther Martínez Sánchez (MORENA)
Distrito electoral federal	VII Martínez de la Torre
Representante	VII. Dip. Mónica Herrera Villavicencio (MORENA)

Fuente: DGPE de la SEFIPLAN con base en la Cámara de Diputados, LXV Legislatura, Listado de Diputados por Estado, 2023; INE, Descriptivo de la Distribución Federal, Veracruz, 2017.

ÍNDICE DE CAPACIDADES FUNCIONALES MUNICIPALES (ICFM), 2016 y 2018

Índice	2016	2018
Subíndice		
Capacidades Funcionales Municipales (ICFM)	0.322	0.351
Capacidades para involucrar actores relevantes	0.000	0.100
Capacidades para diagnosticar	0.833	0.100
Capacidades para formular políticas y estrategias	0.200	0.867
Capacidades para presupuestar, gestionar e implementar	0.833	0.556
Capacidades para evaluar	0.267	0.200

NOTA: El Índice de Capacidades Funcionales Municipales (ICFM) es un indicador compuesto que mide el grado de desarrollo de cinco competencias en las administraciones públicas municipales. Cada uno de los rubros define un subíndice que va de 0 a 1, donde el valor más alto significa mejores destrezas.

Fuente: DGPE de la SEFIPLAN con base en el PNUD en México, Informe de Desarrollo Humano Municipal 2010-2020: una década de transformaciones locales en México, 2023.

4. DEMOGRAFÍA**EVOLUCIÓN DE LA POBLACIÓN, 1995-2020**

Año	Total	Hombres	Mujeres	Proporción Estatal (%)
2020	108,842	52,176	56,666	1.35
2015	110,415	52,496	57,919	1.36
2010	101,358	48,561	52,797	1.33
2005	97,768	46,975	50,793	1.38
2000	119,166	57,782	61,384	1.72
1995	113,560	55,683	57,877	1.69

Fuente: DGPE de la SEFIPLAN con base en el INEGI: Censos y Conteos de Población y Vivienda, 1995 a 2020. y Encuesta Intercensal, 2015.

TASA DE CRECIMIENTO MEDIA

Periodo	Tasa (%)
2015-2020	-0.29
2010-2015	1.81
2005-2010	0.78
2000-2005	-3.43

Fuente: DGPE de la SEFIPLAN, estimaciones con base en el INEGI: Censos y Conteos de Población y Vivienda, 1995 a 2020; y Encuesta Intercensal, 2015.

HABITANTES EN PRINCIPALES LOCALIDADES, 2020

Localidad	Habitantes
Martínez de la Torre	64,692
Independencia	16,190
Felipe Carrillo Puerto	4,234
María de la Torre	1,791
La Palma	1,510
Resto de localidades	20,425

Fuente: DGPE de la SEFIPLAN con base en el INEGI, Censo de Población y Vivienda, 2020.

POBLACIÓN POR TAMAÑO DE LOCALIDAD, 2020

Ámbito	Habitantes
Tamaño	
Rural	23,726
Menos de 500 habitantes	8,028
500 a 2,499 habitantes	15,698
Urbano	85,116
2,500 a 14,999 habitantes	4,234
15,000 y más habitantes	80,882

Fuente: DGPE de la SEFIPLAN con base en el INEGI, Censo de Población y Vivienda, 2020.

ESTADÍSTICAS VITALES, 2020

Indicador	Valor
Nacimientos	1,602
Defunciones generales	1,068
Defunciones infantiles a/	17
Matrimonios	320
Divorcios	50

a/ Se refiere a menores de un año.

Fuente: DGPE de la SEFIPLAN con base en el INEGI, IEGEMC, 2021.

RAZÓN DE MASCULINIDAD Y EDAD MEDIANA, 2020

Indicador	Valor
Índice de masculinidad	92.1
Edad mediana (años)	30
Hombres	29
Mujeres	31

Fuente: DGPE de la SEFIPLAN con base en el INEGI, Censo de Población y Vivienda, 2020.

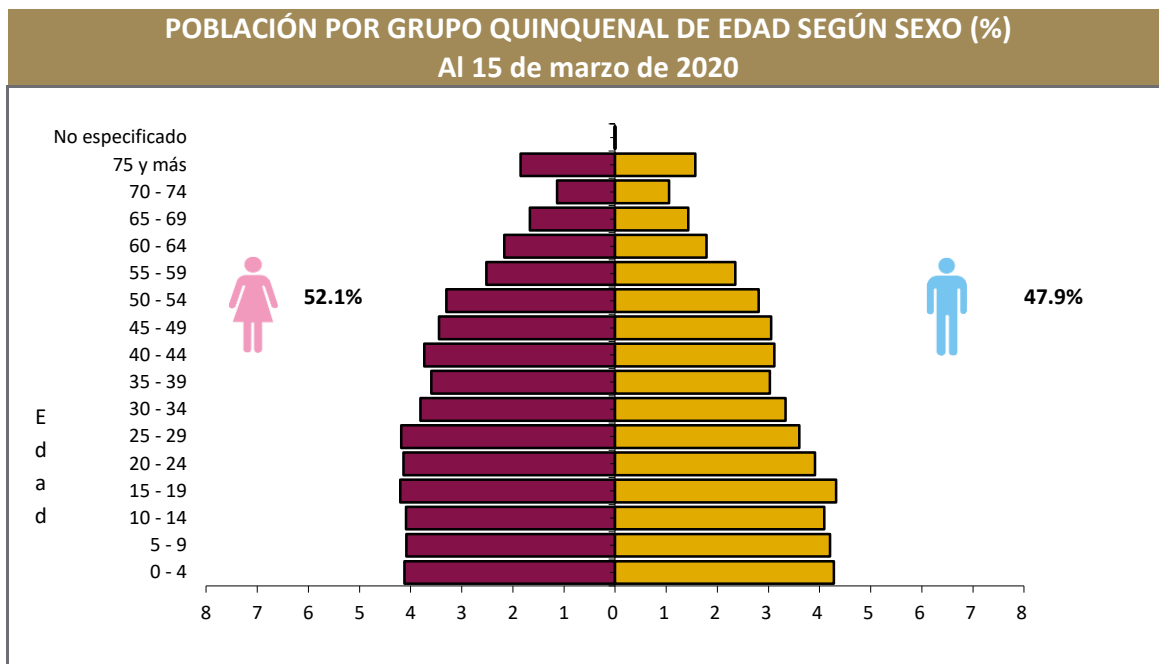

Fuente: DGPE de la SEFIPLAN con base en el INEGI, Censo de Población y Vivienda, 2020.

POBLACIÓN POR GRUPOS DE EDAD, 2020

Grupo de edad	Habitantes
Infantil (0-14 años)	27,067
Joven y adulta (15-64 años)	72,280
Tercera edad (65 años y más)	9,482

NOTA: Excluye a la población que no especificó su edad, por lo que la suma puede no coincidir con el total de población expresado en el cuadro de la evolución de la población.

Fuente: DGPE de la SEFIPLAN con base en el INEGI, Censo de Población y Vivienda, 2020.

POBLACIÓN INDÍGENA, 2020

Indicador	Valor
Población en hogares indígenas a/	2,321
Población de 3 años o más hablante de lengua indígena	
Total	844
Hombres	444
Mujeres	400
Población de 3 años y más que habla lengua indígena	0.82%
Hablantes de lengua indígena que no hablan español	1.07%
Lengua principal	Náhuatl

a/ Se refiere a la población en hogares donde el jefe (a) o su cónyuge habla alguna lengua

Fuente: DGPE de la SEFIPLAN con base en el INEGI, Censo de Población y Vivienda, 2020.

5. DESARROLLO SOCIAL

CARACTERÍSTICAS DEL SECTOR EDUCATIVO, CICLO ESCOLAR 2021-2022

Nivel educativo	Escuelas	Docentes	Grupos	Alumnos		
				Hombres	Mujeres	Total
Total	229	1,630	1,294	13,037	13,756	26,793
Educación inicial	2	8	12	37	49	86
Educación especial	10	59	18	383	206	589
Preescolar	67	192	193	1,215	1,235	2,450
Primaria	78	555	555	5,680	5,450	11,130
Secundaria	38	339	246	2,473	2,569	5,042
Profesional técnico	0	0	0	0	0	0
Bachillerato	22	269	153	1,858	2,110	3,968
Técnico superior universitario	1	18	0	50	154	204
Normal	0	0	0	0	0	0
Licenciatura Univ. y Tec.	2	135	0	694	1,038	1,732
Posgrado Univ. y Tec.	0	0	0	0	0	0
Educación para adultos	2	5	0	14	24	38
Formación para el trabajo	7	50	117	633	921	1,554

Fuente: DGPE con base en la SEV, Información Estadística del Sistema Educativo Estatal, 2022.

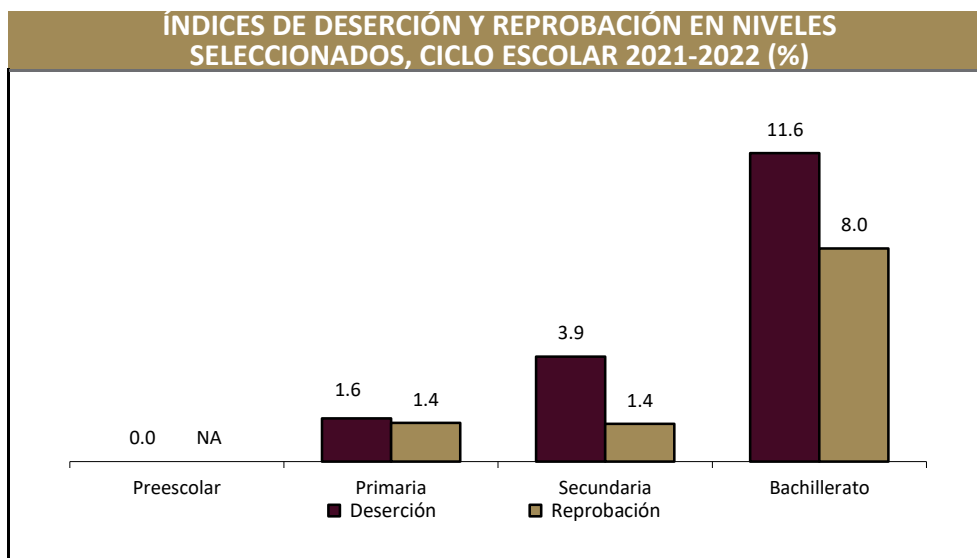

Fuente: DGPE con base en la SEV, Información Estadística del Sistema Educativo Estatal, 2022.

ANALFABETISMO, 2020

Indicador	Valor
Población de 6 a 14 años que sabe leer y escribir	90.3%
Población del 15 años y más	81,762
Población de 15 años y más analfabeta	4,809
Tasa de analfabetismo	5.9%

Fuente: DGPE de la SEFIPLAN con base en el INEGI, Censo Nacional de Población y Vivienda, 2020.

EDUCANDOS ALFABETIZADOS, ALFABETIZADORES, BIBLIOTECAS PÚBLICAS Y BECAS, 2021

Indicador	Valor
Educandos alfabetizados	0
Alfabetizadores	19
Bibliotecas a/	8
Becas otorgadas b/	375

a/ Se refiere a las ubicadas en los centros de educación básica y media superior, y superior.

b/ Se refieren a todos los niveles escolares en 2019.

Fuente: DGPE de la SEFIPLAN con base en el INEGI, IEGEMC, 2022.

CARACTERÍSTICAS DEL SECTOR SALUD, 2021

Institución	Unidades de consulta externa	Consultas externas otorgadas	Hospitales		Médicos a/
			General	Especialidad	
Total	8	166,615	2	0	191
IMSS	1	####	1	0	88
ISSSTE	ND	ND	ND	ND	ND
PEMEX	0	0	0	0	0
SEDENA	1	####	0	0	ND
SEMAR	0	0	0	0	0
IMSS-BIENESTAR	0	0	0	0	0
SS	6	0	1	0	103

a/ Comprende: médicos generales, especialistas, residentes, pasantes, odontólogos y en otras labores.

Fuente: DGPE de la SEFIPLAN con base en el INEGI, IEGEMC, 2022.

ATENCIÓN MÉDICA, 2021

Indicador	Valor
Médicos por cada 1,000 habitantes ^{a/}	0.6
Población derechohabiente ^{b/}	63,416
Población usuaria de los servicios médicos ^{c/}	99,177
Afiliados al Seguro Popular ^{d/}	ND
Consultas externas otorgadas por el Seguro Popular ^{d/}	18,529

^{a/} Estimaciones con base en el INEGI, 2020 y 2022.

^{d/} Se refiere al conjunto de personas que por ley tienen derecho a recibir prestaciones en especie o en dinero por parte de las instituciones de seguridad social. Este grupo comprende a los asegurados directos o cotizantes, pensionados y a los familiares o beneficiarios de ambos.

^{c/} Se refiere al segmento de población derechohabiente y potencial que hace uso de los servicios institucionales de atención médica, al menos una vez durante el año de referencia.

^{d/} Se refiere a los afiliados por la Secretaría de Salubridad y Asistencia (SSA) en el Instituto de Salud para el Bienestar (INSABI) por municipio.

Fuente: DGPE de la SEFIPLAN con base en el INEGI, Censo de Población y Vivienda 2020; e INEGI, IEGEMC, 2022.

URBANIZACIÓN, 2021

Indicador	Valor
Fuentes de abastecimiento de agua ^{a/}	1,438
Volumen promedio diario de extracción (miles de metros cúbicos)	15
Plantas potabilizadoras de agua	0
Capacidad instalada (litros por segundo)	0
Volumen suministrado anual de agua potable (millones de metros cúbicos)	0
Sistemas de drenaje y alcantarillado	25
Localidades con el servicio de drenaje y alcantarillado ^{b/}	25

^{a/} Comprende: arroyos, esteros, galerías, lagunas, norias, pozas, presas y ríos, registrados en 2019.

^{b/} Información referida a la definición de "localidad" utilizada por la fuente que la genera, por lo que no es comparable con la correspondiente a la información censal.

Fuente: DGPE de la SEFIPLAN con base en el INEGI, IEGEMC, 2022.

CARACTERÍSTICAS DE LAS VIVIENDAS, 2020

Indicador	Viviendas	Porcentaje
Viviendas particulares habitadas	32,607	
Con disponibilidad de agua entubada	29,714	90.7
Con disponibilidad de drenaje	29,278	91.8
Con disponibilidad de energía eléctrica	31,575	99.0
Con disponibilidad de sanitario o excusado	31,512	98.8
Con piso de:		
Cemento o firme	22,952	70.1
Tierra	1,610	4.9
Madera, mosaico y otros recubrimientos	8,036	24.5
Con disposición de bienes y tecnologías de la información y la comunicación		
Automóvil o camioneta	9,591	29.3
Televisor	29,351	89.6
Refrigerador	28,221	86.2
Lavadora	22,412	68.4
Computadora	7,467	22.8
Aparato para oír radio	18,515	56.5
Línea telefónica fija	9,613	29.4
Teléfono celular	28,104	85.8
Internet	14,446	44.1

Fuente: DGPE de la SEFIPLAN con base en el INEGI, Censo de Población y Vivienda, 2020.

POBREZA, 2020

Indicador	Personas	Porcentaje
Población en situación de pobreza	62,683	55.5
Población en situación de pobreza moderada	50,707	44.9
Población en situación de pobreza extrema	11,976	10.6
Población vulnerable por carencia social	30,147	26.7
Población vulnerable por ingreso	7,572	6.7
Población no pobre y no vulnerable	12,547	11.1

Fuente: DGPE de la SEFIPLAN con base en el CONEVAL, Medición de pobreza a nivel municipal 2020 y su comparativo con los años 2010 y 2015, 2021.

ÍNDICE DE REZAGO SOCIAL, 2015 y 2020

Concepto	Valor
2015	
Grado de rezago social	Bajo
Lugar a nivel estatal	188
2020	
Grado de rezago social	Bajo
Lugar a nivel estatal	183

Fuente: DGPE de la SEFIPLAN con base en el CONEVAL, ÍRS 2015 y 2020, 2021.

MARGINACIÓN, 2020

Concepto	Referencia
Grado de marginación	Bajo
Índice de marginación	55.9
Lugar que ocupa en el contexto estatal	180
Lugar que ocupa en el contexto nacional	1,646
Población analfabeta de 15 años o más	5.9%
Población sin primaria completa de 15 años o más	36.3%
Ocupantes en viviendas sin drenaje ni servicio sanitario exclusivo	0.5%
Ocupantes en viviendas sin energía eléctrica	1.4%
Ocupantes en viviendas sin agua entubada	9.2%
Viviendas con algún nivel de hacinamiento	24.6%
Ocupantes en viviendas con piso de tierra	4.6%
Población en localidades con menos de 5 000 habitantes	25.7%
Población ocupada con ingreso de hasta 2 salarios mínimos	80.4%

Fuente: DGPE de la SEFIPLAN con base en el CONAPO, Índice de Marginación por Entidad Federativa y Municipio, 2020.

ÍNDICE DE DESARROLLO HUMANO (IDH), 2010, 2015 y 2020

Índice	2010	2015	2020
Dimensión			
Índice de Desarrollo Humano	0.702	0.734	0.740
Grado de Desarrollo Humano	Alto	Alto	Alto
Subíndice de Salud	0.820	0.816	0.898
Subíndice de Educación	0.571	0.635	0.631
Subíndice de Ingreso	0.740	0.762	0.717

NOTA: El Índice de Desarrollo Humano es un indicador compuesto que mide el grado de desarrollo de tres dimensiones esenciales para el bienestar humano: la educación, la salud y los ingresos disponibles. Así cada dimensión conforma un subíndice del IDH que van de 0 a 1, dividido en cuatro niveles: Bajo: menos de 0.55, Medio: entre 0.55 y 0.7, Alto: entre 0.7 y 0.8, y Muy Alto: mayor a 0.8.

Fuente: DGPE de la SEFIPLAN con base en el PNUD en México, Informe de Desarrollo Humano Municipal 2010-2020: una década de transformaciones locales en México, 2023.

ÍNDICE DE DESIGUALDAD DE GÉNERO (IDG) MUNICIPAL, 2020

Indicador	Hombres	Mujeres
Componente		
Índice de Desigualdad Municipal	0.427	
Índice de Empoderamiento	0.588	0.508
Índice de Mercado Laboral	0.790	0.475
Índice de Salud Reproductiva	1.000	0.035

Nota: El IDG municipal se calcula por medio de tres componentes que buscan caracterizar las diferencias de oportunidades. Cuanto menor sea su valor, menor desigualdad.

Fuente: DGPE de la SEFIPLAN con base en el PNUD en México, Informe de Desarrollo Humano Municipal 2010-2020: una década de transformaciones locales en México, 2023.

6. ECONOMÍA

EMPLEO, 2020

Indicador	Valor
Población de 12 años y más	87,146
Población económicamente activa	54,344
PEA ocupada	53,801
Sector primario	21.1%
Sector secundario	13.8%
Sector terciario	64.0%
No especificado	1.2%
PEA desocupada	543
Población no económicamente activa	32,602
Estudiantes	10,476
Quehaceres del hogar	16,244
Jubilados y pensionados	1,812
Incapacitados permanentes	1,779
Otro tipo	2,291
Tasa de participación económica	62.4%
Tasa de ocupación	99.0%

Fuente: DGPE de la SEFIPLAN con base en el INEGI, Censo de Población y Vivienda, 2020.

AGRICULTURA, 2022

Tres principales cultivos	Superficie sembrada (Hectáreas)	Superficie cosechada (Hectáreas)	Volumen (Toneladas)	Valor (Miles de pesos)
Total	29,004.1	28,998.1	555,289.8	2,765,773.3
Limón	15,579.0	15,579.0	273,466.0	2,007,695.8
Naranja	9,741.0	9,741.0	134,167.9	356,239.4
Toronja (pomelo)	2,280.0	2,280.0	98,040.0	292,703.3

NOTA: El total de superficie sembrada, cosechada y el valor de la producción incluyen el resto de cultivos del municipio.

Fuente: DGPE de la SEFIPLAN con base en la SADER, SIAP, 2023.

GANADERÍA Y AVICULTURA, 2022

Especie	Volumen de producción en pie (Toneladas)	Valor de producción en pie (Miles de pesos)	Volumen de producción de carne en canal (Toneladas)	Valor de producción de carne en canal (Miles de pesos)
Total	NA	38,724.1	NA	24,465.7
Bovino	567.7	17,295.4	298.6	19,333.7
Porcino	522.4	18,390.6	68.1	3,480.5
Ovino	46.6	1,707.6	3.2	244.5
Caprino	0.0	0.0	0.0	0.0
Ave a/	45.8	1,198.6	34.9	1,262.4
Guajolotes	3.3	131.9	2.5	144.7

Superficie dedicada a la ganadería (Hectáreas) b/

20,250.0

a/ Comprende pollos de engorda, progenitora pesada y reproductora pesada.

b/ Corresponde al año 2017.

Fuente: DGPE de la SEFIPLAN con base en el INEGI, Anuario Estadístico y Geográfico, 2018; y la SADER, SIAP, 2023.

PRINCIPALES CARACTERÍSTICAS DE LAS UNIDADES ECONÓMICAS, 2018

Indicador	Valor
Unidades económicas	4,880
Personal ocupado total	22,055
Personal ocupado dependiente de la razón social total	18,588
Personal ocupado dependiente de la razón social remunerado	12,482
Personal ocupado no dependiente de la razón social	3,467
Total de remuneraciones (miles de pesos)	1,095,450
Producción bruta total (miles de pesos)	6,839,015
Consumo intermedio (miles de pesos)	3,465,308
Valor agregado censal bruto (miles de pesos)	3,373,707
Formación bruta de capital fijo (miles de pesos)	277,051
Variación total de existencias (miles de pesos)	-189,834
Total de activos fijos (miles de pesos)	3,382,598

Fuente: DGPE de la SEFIPLAN con base en el INEGI, Censos Económicos, 2019.

7. COMUNICACIONES Y TRANSPORTES

RED CARRETERA, 2021

Tipo	Longitud (Kilómetros)
Total en el municipio	135.7
Troncal federal pavimentada	41.6
Alimentadoras estatales pavimentadas	80.5
Alimentadoras estatales revestidas	0.0
Caminos rurales pavimentados	0.0
Caminos rurales revestidos	13.6

NOTA: El total puede no coincidir con el desglose ya que incluye alimentadoras estatales de terracería y caminos rurales de terracería.

Fuente: DGPE de la SEFIPLAN con base en el INEGI, IEGEMC, 2022.

VEHÍCULOS DE MOTOR, 2021

Tipo	Tipo de servicio			Total
	Oficial	Público	Particular	
Automóviles	0	868	15,399	16,267
Camiones de pasajeros	0	180	24	204
Camiones y camionetas para carga	1	44	12,312	12,357
Motocicletas	0	NA	4,079	4,079

Fuente: DGPE de la SEFIPLAN con base en el INEGI, IEGEMC, 2022.

ACCIDENTES DE TRÁNSITO TERRESTRE, 2021

Tipo	Número
Total	280.0
Colisiones	
Con vehículo automotor	137.0
Con motocicleta	102.0
Con peatón	11.0
Con objeto fijo	20.0
Otro a/	10.0

NOTA: Comprende sólo lo registrado en zonas urbanas y suburbanas.

a/ Comprende: colisión con animal, volcadura, caída de pasajero, salida del camino, incendio, colisión con ferrocarril, colisión con ciclista y otro.

Fuente: DGPE de la SEFIPLAN con base en el INEGI, IEGEMC, 2022.

AEROPUERTOS Y AERÓDROMOS, 2021

Concepto	Número
Aeropuertos a/	0
Nacionales	0
Internacionales	0
Aeródromos	2

a/ Comprende los aeropuertos administrados por Aeropuertos y Servicios Auxiliares (ASA), Grupo Aeroportuario de Sureste (ASUR), Gobierno del Estado y Municipal.

Fuente: DGPE de la SEFIPLAN con base en el INEGI, IEGEMC, 2022.

SUSCRIPCIONES A LÍNEAS DE TELEFONÍA FIJA, 2021

Suscripciones	Número
Total	17,814
Residenciales	15,182
No residenciales	2,632

Fuente: DGPE de la SEFIPLAN con base en el INEGI, IEGEMC, 2022.

PUNTOS DE SERVICIO POSTAL, 2021

Concepto	Total
Puntos de servicio postal	4
Personal ocupado	8
Correspondencia expedida (Miles de piezas)	3
Correspondencia recibida (Miles de piezas)	46

NOTA: Existen municipios que reportan oficinas postales sin personal ocupado debido a que se trata de agencias o expendios propiedad de terceros, cuyo personal no pertenece a Correos de México.

Fuente: DGPE de la SEFIPLAN con base en el INEGI, IEGEMC, 2022.

8. FINANZAS PÚBLICAS

EVOLUCIÓN DE LOS INGRESOS EJERCIDOS, 2017-2021 (MILES DE PESOS)

Indicador	2017	2018	2019	2020 a/	2021 a/
Total	304,847	298,092	394,379	365,396	400,255
Impuestos	15,454	15,888	16,786	16,951	15,550
Predial	8,813	7,113	8,287	8,514	10,932
Traslado de dominio de bienes inmueble	1,378	2,539	1,713	1,703	1,924
Otros b/	5	6	6,786	6,734	2,694
Derechos	18,776	16,803	28,989	24,020	26,163
Productos	223	136	9,230	4,436	3,098
Aprovechamientos	4,509	180	2,654	3,398	20,518
Contribuciones de mejoras	45	101	87	64	64
Participaciones	117,198	99,211	141,785	145,187	146,917
Participaciones federales	117,198	99,211	141,785	145,187	146,917
Participaciones estatales	NA	NA	NA	NA	NA
Aportaciones federales y estatales	148,642	165,240	194,849	171,341	186,174
Aportaciones del Ramo general 33	119,773	110,926	149,033	156,117	153,290
FISM	0	0	74,573	79,553	78,574
FORTAMUNDF	0	0	74,460	76,563	74,715
Otros ingresos c/	0	633	0	0	0

a/ Se refiere a la Ley de Ingresos y a los acuerdos de distribución de los recursos del Ramo 33.

b/ Comprende los impuestos sobre los ingresos, accesorios, contribución adicional sobre ingresos municipales e impuestos de ejercicios.

c/ Comprende por cuenta de terceros, financiamiento, disponibilidad inicial y "otros ingresos".

Fuente: DGPE de la SEFIPLAN con base en el INEGI, Estadística de Finanzas Públicas Estatales y Municipales, 2023; Gaceta Oficial del Estado de Veracruz; Leyes de Ingresos, 2022, y Acuerdos de distribución de los recursos del Ramo 33, 2022.

EVOLUCIÓN DE LOS EGRESOS EJERCIDOS, 2018-2021 (MILES DE PESOS)

Indicador	2018	2019	2020	2021
Total	316,500	394,379	365,396	393,718
Servicios personales	127,765	142,805	147,308	175,755
Materiales y suministros	16,185	24,269	38,957	36,820
Servicios generales	31,413	42,461	36,566	39,740
Transferencias, asignaciones, subsidios y otras ayudas	4,133	42,461	8,100	6,409
Bienes muebles, inmuebles e intangibles	29,429	28,569	5,115	8,071
Inversión pública	94,378	101,889	113,677	124,734
Otros egresos a/	0	0	13,534	0
Deuda pública	2,069	2,112	2,138	2,188

a/ Comprende: inversión financiera, aplicación de recursos federales y estatales, por cuenta de terceros, disponibilidad final y "otros egresos".

Fuente: DGPE de la SEFIPLAN con base en el INEGI, Estadísticas de Finanzas Públicas Estatales y Municipales, 2023; Gaceta Oficial del Estado de Veracruz; Leyes de Ingresos, 2022, y Acuerdos de distribución de los recursos del Ramo 33, 2022.

SIGLAS Y GLOSARIO

SIGLAS

CEIEG Veracruz	Comité Estatal de Información Estadística y Geográfica del Estado de Veracruz de Ignacio de la Llave.
CM	Cuadernillo Municipal.
CONAPO	Consejo Nacional de Población.
CONEVAl	Consejo Nacional de Evaluación de la Política de Desarrollo Social.
DGPE	Dirección General de Planeación y Evaluación; de la Subsecretaría de Planeación de la SEFIPLAN.
FISM	Fondo de Aportaciones para la Infraestructura Social Municipal.
FORTAMUNDF	Fondo de Aportaciones para el Fortalecimiento de los Municipios.
IEGEMC	Información Estadística y Geográfica de los Estados para México en Cifras.
IMSS	Instituto Mexicano del Seguro Social.
INEGI	Instituto Nacional de Estadística y Geografía.
ISSSTE	Instituto de Seguridad y Servicios Sociales de los Trabajadores del Estado.
NA	No aplicable.
ND	No disponible.
NS	No significativo.
P/	Cifras preliminares.
PEMEX	Petróleos Mexicanos.
PNUD	Programa de las Naciones Unidas para el Desarrollo.
SADER	Secretaría de Agricultura y Desarrollo Rural.
SEDENA	Secretaría de la Defensa Nacional.
SEFIPLAN	Secretaría de Finanzas y Planeación del Gobierno de Veracruz de Ignacio de la Llave.
SEMAR	Secretaría de Marina
SEV	Secretaría de Educación del Gobierno de Veracruz de Ignacio de la Llave.
SIAP	Servicio de Información Agroalimentaria y Pesquera.
SS	Secretaría de Salud del Gobierno del Estado de Veracruz de Ignacio de la Llave.

GLOSARIO

Edad mediana. Medida que divide a la población en dos grupos numericamente iguales de acuerdo a su edad. La mitad de los casos quedan por debajo de la mediana y la mitad por encima.

Índice de deserción. Número de alumnos que abandonan la escuela entre ciclos consecutivos antes de concluir el nivel educativo, por cada cien alumnos matriculados al inicio de cursos del nivel educativo.

Índice de marginación. Medida sintética de cuatro dimensiones y nueve formas (indicadores) de exclusión, que mide a la población que no participa del disfrute de bienes y servicios esenciales para el desarrollo de sus capacidades básicas.

Índice de masculinidad. Relación del número de hombres por cada 100 mujeres.

Índice de reprobiación. Número de alumnos que no aprobaron un determinado grado, por cada cien matriculados en el mismo, al final del ciclo escolar.

Índice rezago social. Es una medida ponderada que resumen cuatro indicadores de carencias sociales (educación, salud, servicios básicos y espacios en la vivienda) en un solo índice que tiene como finalidad ordenar a las unidades de observación según sus carencias sociales.

No pobres y no vulnerables: Aquella población cuyo ingreso es superior a la línea de bienestar y que no tiene ninguna de las carencias sociales que se utilizan en la medición de la pobreza.

Pobreza: Una persona se encuentra en situación de pobreza cuando tiene al menos una carencia social (en los seis indicadores de rezago educativo, acceso a servicios de salud, acceso a la seguridad social, calidad y espacios de la vivienda, servicios básicos en la vivienda y acceso a la alimentación) y su ingreso es insuficiente para adquirir los bienes y servicios que requiere para satisfacer sus necesidades alimentarias y no alimentarias.

Población Económicamente Activa (PEA): Es aquella comprende a las personas de 12 años y más que tuvieron vínculo con la actividad económica (población ocupada) o que lo buscaron (población desocupada) en la semana de referencia del Censo 2010.

Pobreza extrema: Una persona se encuentra en situación de pobreza extrema cuando tiene tres o más carencias, de seis posibles, dentro del Índice de Privación Social y que, además, se encuentra por debajo de la línea de bienestar mínimo. Las personas en esta situación disponen de un ingreso tan bajo que, aun si lo dedicase por completo a la adquisición de alimentos, no podría adquirir los nutrientes necesarios para tener una vida sana.

Pobreza moderada: Es aquella persona que siendo pobre, no es pobre extrema. La incidencia de pobreza moderada se obtiene al calcular la diferencia entre la incidencia de la población en pobreza menos la de la población en pobreza extrema.

Tasa de ocupación: Es el porcentaje que representa la población ocupada respecto a la población económicamente activa.

Tasa de participación económica: Es el porcentaje que representa la población económicamente activa respecto a la población de 12 años y más.

Vulnerables por carencias sociales: Aquella población que presenta una o más carencias sociales, pero cuyo ingreso es superior a la línea de bienestar.

Vulnerables por Ingresos: Aquella población que no presenta carencias sociales pero cuyo ingreso es inferior o igual a la línea de bienestar.