



VERACRUZ
GOBIERNO
DEL ESTADO



SEFIPLAN
Secretaría de Finanzas
y Planeación



Comité Estatal de Información
Estadística y Geográfica de Veracruz

Sistema de Información Estadística y Geográfica del Estado
de Veracruz de Ignacio de la Llave (SIEGVER)

CUADERNILLOS MUNICIPALES

Edición 2023

Paso de Ovejas

Contenido

	Página
1. Geografía	2
2. Medio Ambiente	3
3. Gobierno	3
4. Demografía	4
5. Desarrollo social	5
6. Economía	9
7. Comunicaciones y transportes	10
8. Finanzas públicas	12

Subsecretaría de Planeación

Dirección General de Planeación y Evaluación



1. GEOGRAFÍA

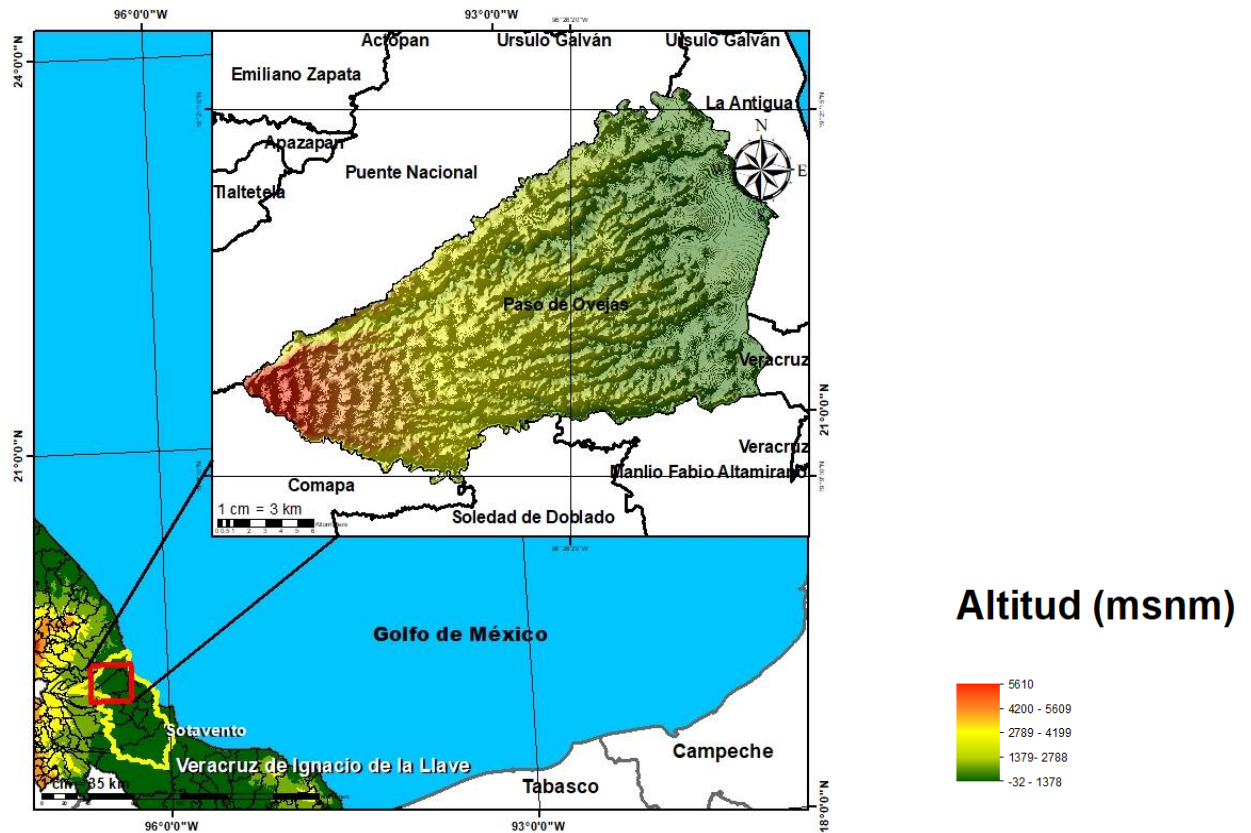

Fuente: DGPE de la SEFIPLAN con base en el INEGI, Marco Geoestadístico, 2021.

UBICACIÓN

Entre los paralelos 19° 08' y 19° 22' de latitud norte; los meridianos 96° 20' y 96° 38' de longitud oeste; altitud entre 10 y 400 m.

LÍMITES

Colinda al norte con los municipios de Puente Nacional y La Antigua; al este con los municipios de La Antigua, Veracruz y Manlio Fabio Altamirano; al sur con los municipios de Manlio Fabio Altamirano, Soledad de Doblado y Comapa; al oeste con los municipios de Comapa y Puente Nacional.

CLIMA

Cálido subhúmedo con lluvias en verano, de humedad media (61%) y cálido subhúmedo con lluvias en verano, de menor humedad (39%).

Rango de temperatura
Rango de precipitación

24 – 26°C
900 – 1 300 mm

Fuente: DGPE de la SEFIPLAN con base en el INEGI, Prontuario de Información Geográfica Municipal de los Estados Unidos Mexicanos, 2010.

DATOS GEOGRÁFICOS

Indicador	Valor
Cabecera municipal	Paso de Ovejas
Localidades en 2020	95
Urbanas	3
Rurales	92
Superficie	388.1 km ²
Porcentaje del territorio estatal	0.5%
Densidad poblacional en 2020	86.2 hab/km ²

Fuente: DGPE de la SEFIPLAN con base en el INEGI, Censo de Población y Vivienda 2020; e INEGI, Marco Geoestadístico, 2021.

2. MEDIO AMBIENTE

USO DE SUELO Y VEGETACIÓN, 2018

Tipo de superficie	Superficie (Km ²)
Superficie continental	388.1
Agricultura	244.2
Pastizal	0.0
Pastizal CULTIVADO	115.9
Bosque	0.0
Selva	0.0
Matorral xerófilo	0.0
Otros tipos de vegetación	0.0
Vegetación secundaria	23.4
Áreas sin vegetación	0.0
Cuerpos de agua	0.0
Áreas urbanas	4.5

NOTA: La información se elaboró por el INEGI en el periodo de 2017 – 2021 y se derivó con base en la información de la serie VI (2016). La última actualización en el CM correspondía a 2005 (serie III) de ahí la pertinencia y relevancia de su actualización en la edición 2023.

Fuente: DGPE de la SEFIPLAN con base en el INEGI, Uso del Suelo y Vegetación serie VII, base 2018; e INEGI, Marco Geoestadístico, 2021.

3. GOBIERNO

GOBIERNO, 2023

Presidente(a) municipal 2022-2025	Mario Mafara Ramírez
Partido o coalición	Coalición Juntos Haremos Historia en Veracruz (PT)
Dirección municipal	5 de Mayo esq. Marco Antonio Muñoz, Zona Centro, C.P. 91670
Teléfono	(285) 971-3211, 972-3008
Página web	www.pasodeovejas.gob.mx
Distrito electoral local	13 Emiliano Zapata
Representante	Dip. Luis Antonio Luna Rosales (MORENA)
Distrito electoral federal	XIII Huatusco
Representante	XIII. Dip. Angélica Peña Martínez (PVEM)

Fuente: DGPE de la SEFIPLAN con base en la Cámara de Diputados, LXV Legislatura, Listado de Diputados por Estado, 2023; INE, Descriptivo de la Distribución Federal, Veracruz, 2017.

ÍNDICE DE CAPACIDADES FUNCIONALES MUNICIPALES (ICFM), 2016 y 2018

Índice	2016	2018
Subíndice		
Capacidades Funcionales Municipales (ICFM)	0.163	0.261
Capacidades para involucrar actores relevantes	0.100	0.000
Capacidades para diagnosticar	0.167	0.100
Capacidades para formular políticas y estrategias	0.100	0.908
Capacidades para presupuestar, gestionar e implementar	0.167	0.244
Capacidades para evaluar	0.489	0.100

NOTA: El Índice de Capacidades Funcionales Municipales (ICFM) es un indicador compuesto que mide el grado de desarrollo de cinco competencias en las administraciones públicas municipales. Cada uno de los rubros define un subíndice que va de 0 a 1, donde el valor más alto significa mejores destrezas.

Fuente: DGPE de la SEFIPLAN con base en el PNUD en México, Informe de Desarrollo Humano Municipal 2010-2020: una década de transformaciones locales en México, 2023.

4. DEMOGRAFÍA**EVOLUCIÓN DE LA POBLACIÓN, 1995-2020**

Año	Total	Hombres	Mujeres	Proporción Estatal (%)
2020	33,442	16,531	16,911	0.41
2015	33,392	16,457	16,935	0.41
2010	32,576	16,252	16,324	0.43
2005	29,828	14,720	15,108	0.42
2000	30,791	15,422	15,369	0.45
1995	30,453	15,459	14,994	0.45

Fuente: DGPE de la SEFIPLAN con base en el INEGI: Censos y Conteos de Población y Vivienda, 1995 a 2020. y Encuesta Intercensal, 2015.

TASA DE CRECIMIENTO MEDIA

Periodo	Tasa (%)
2015-2020	0.03
2010-2015	0.52
2005-2010	1.91
2000-2005	-0.56

Fuente: DGPE de la SEFIPLAN, estimaciones con base en el INEGI: Censos y Conteos de Población y Vivienda, 1995 a 2020; y Encuesta Intercensal, 2015.

HABITANTES EN PRINCIPALES LOCALIDADES, 2020

Localidad	Habitantes
Paso de Ovejas	6,888
Puente Julia	2,739
Tolome	2,627
Cerro Guzmán	1,369
Tierra Colorada	1,293
Resto de localidades	18,526

Fuente: DGPE de la SEFIPLAN con base en el INEGI, Censo de Población y Vivienda, 2020.

POBLACIÓN POR TAMAÑO DE LOCALIDAD, 2020

Ámbito	Habitantes
Tamaño	
Rural	21,188
Menos de 500 habitantes	6,869
500 a 2,499 habitantes	14,319
Urbano	12,254
2,500 a 14,999 habitantes	12,254
15,000 y más habitantes	0

Fuente: DGPE de la SEFIPLAN con base en el INEGI, Censo de Población y Vivienda, 2020.

ESTADÍSTICAS VITALES, 2020

Indicador	Valor
Nacimientos	350
Defunciones generales	398
Defunciones infantiles a/	0
Matrimonios	67
Divorcios	4

a/ Se refiere a menores de un año.

Fuente: DGPE de la SEFIPLAN con base en el INEGI, IEGEMC, 2021.

RAZÓN DE MASCULINIDAD Y EDAD MEDIANA, 2020

Indicador	Valor
Índice de masculinidad	97.8
Edad mediana (años)	34
Hombres	34
Mujeres	35

Fuente: DGPE de la SEFIPLAN con base en el INEGI, Censo de Población y Vivienda, 2020.

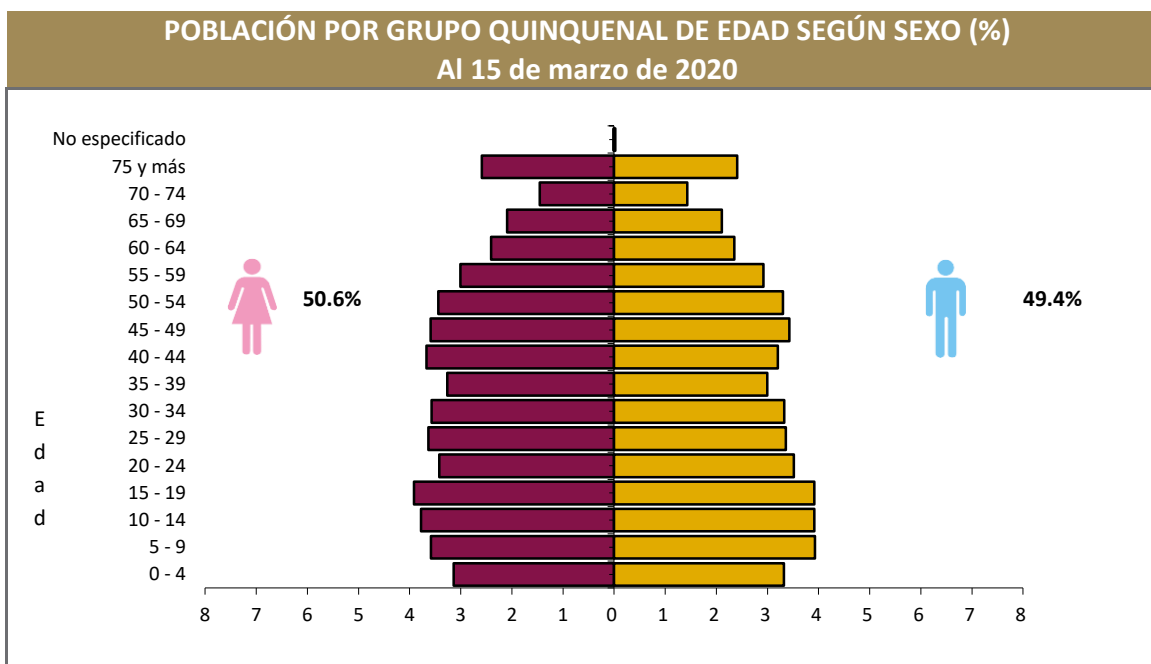

Fuente: DGPE de la SEFIPLAN con base en el INEGI, Censo de Población y Vivienda, 2020.

POBLACIÓN POR GRUPOS DE EDAD, 2020

Grupo de edad	Habitantes
Infantil (0-14 años)	7,242
Joven y adulta (15-64 años)	22,144
Tercera edad (65 años y más)	4,041

NOTA: Excluye a la población que no especificó su edad, por lo que la suma puede no coincidir con el total de población expresado en el cuadro de la evolución de la población.

Fuente: DGPE de la SEFIPLAN con base en el INEGI, Censo de Población y Vivienda, 2020.

POBLACIÓN INDÍGENA, 2020

Indicador	Valor
Población en hogares indígenas a/	181
Población de 3 años o más hablante de lengua indígena	
Total	94
Hombres	51
Mujeres	43
Población de 3 años y más que habla lengua indígena	0.29%
Hablantes de lengua indígena que no hablan español	1.06%
Lengua principal	No especificado

a/ Se refiere a la población en hogares donde el jefe (a) o su cónyuge habla alguna lengua

Fuente: DGPE de la SEFIPLAN con base en el INEGI, Censo de Población y Vivienda, 2020.

5. DESARROLLO SOCIAL

CARACTERÍSTICAS DEL SECTOR EDUCATIVO, CICLO ESCOLAR 2021-2022

Nivel educativo	Escuelas	Docentes	Grupos	Alumnos		
				Hombres	Mujeres	Total
Total	100	423	372	3,090	2,961	6,051
Educación inicial	0	0	0	0	0	0
Educación especial	2	17	5	88	39	127
Preescolar	35	76	76	410	390	800
Primaria	38	169	169	1,418	1,296	2,714
Secundaria	16	104	83	693	709	1,402
Profesional técnico	0	0	0	0	0	0
Bachillerato	8	56	39	474	521	995
Técnico superior universitario	0	0	0	0	0	0
Normal	0	0	0	0	0	0
Licenciatura Univ. y Tec.	0	0	0	0	0	0
Posgrado Univ. y Tec.	0	0	0	0	0	0
Educación para adultos	1	1	0	7	6	13
Formación para el trabajo	0	0	0	0	0	0

Fuente: DGPE con base en la SEV, Información Estadística del Sistema Educativo Estatal, 2022.

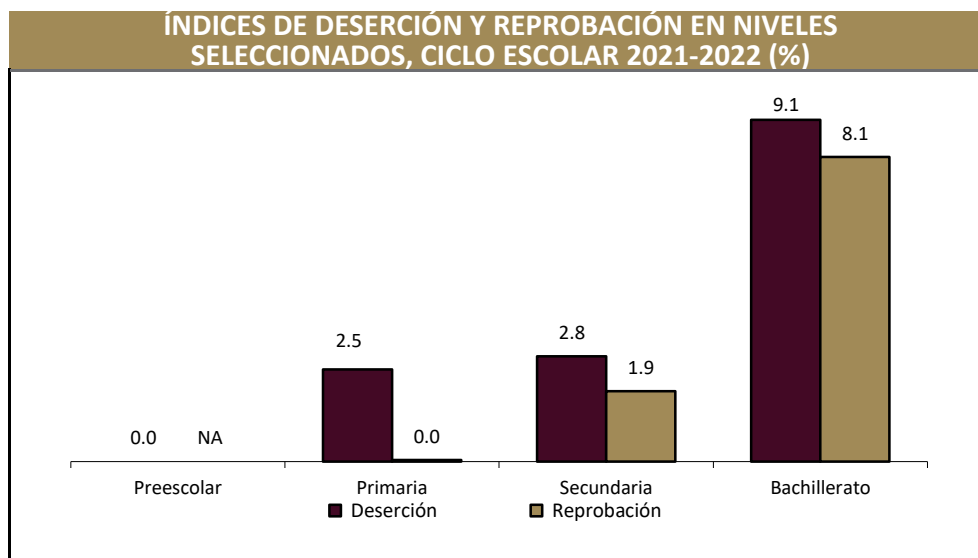

Fuente: DGPE con base en la SEV, Información Estadística del Sistema Educativo Estatal, 2022.

ANALFABETISMO, 2020

Indicador	Valor
Población de 6 a 14 años que sabe leer y escribir	90.3%
Población del 15 años y más	26,185
Población de 15 años y más analfabeta	1,758
Tasa de analfabetismo	6.7%

Fuente: DGPE de la SEFIPLAN con base en el INEGI, Censo Nacional de Población y Vivienda, 2020.

EDUCANDOS ALFABETIZADOS, ALFABETIZADORES, BIBLIOTECAS PÚBLICAS Y BECAS, 2021

Indicador	Valor
Educandos alfabetizados	11
Alfabetizadores	9
Bibliotecas a/	2
Becas otorgadas b/	40

a/ Se refiere a las ubicadas en los centros de educación básica y media superior, y superior.

b/ Se refieren a todos los niveles escolares en 2019.

Fuente: DGPE de la SEFIPLAN con base en el INEGI, IEGEMC, 2022.

CARACTERÍSTICAS DEL SECTOR SALUD, 2021

Institución	Unidades de consulta externa	Consultas externas otorgadas	Hospitales		Médicos a/
			General	Especialidad	
Total	7	28,114	0	0	14
IMSS	1	####	0	0	6
ISSSTE	ND	ND	ND	ND	ND
PEMEX	0	0	0	0	0
SEDENA	0	0	0	0	0
SEMAR	0	0	0	0	0
IMSS-BIENESTAR	3	####	0	0	ND
SS	3	0	0	0	8

a/ Comprende: médicos generales, especialistas, residentes, pasantes, odontólogos y en otras labores.

Fuente: DGPE de la SEFIPLAN con base en el INEGI, IEGEMC, 2022.

ATENCIÓN MÉDICA, 2021

Indicador	Valor
Médicos por cada 1,000 habitantes a/	2.4
Población derechohabiente b/	11,703
Población usuaria de los servicios médicos c/	29,457
Afiliados al Seguro Popular d/	ND
Consultas externas otorgadas por el Seguro Popular d/	2,708

a/ Estimaciones con base en el INEGI, 2020 y 2022.

d/ Se refiere al conjunto de personas que por ley tienen derecho a recibir prestaciones en especie o en dinero por parte de las instituciones de seguridad social. Este grupo comprende a los asegurados directos o cotizantes, pensionados y a los familiares o beneficiarios de ambos.

c/ Se refiere al segmento de población derechohabiente y potencial que hace uso de los servicios institucionales de atención médica, al menos una vez durante el año de referencia.

d/ Se refiere a los afiliados por la Secretaría de Salubridad y Asistencia (SSA) en el Instituto de Salud para el Bienestar (INSABI) por municipio.

Fuente: DGPE de la SEFIPLAN con base en el INEGI, Censo de Población y Vivienda 2020; e INEGI, IEGEMC, 2022.

URBANIZACIÓN, 2021

Indicador	Valor
Fuentes de abastecimiento de agua a/	270
Volumen promedio diario de extracción (miles de metros cúbicos)	3
Plantas potabilizadoras de agua	0
Capacidad instalada (litros por segundo)	0
Volumen suministrado anual de agua potable (millones de metros cúbicos)	0
Sistemas de drenaje y alcantarillado	6
Localidades con el servicio de drenaje y alcantarillado b/	6

a/ Comprende: arroyos, esteros, galerías, lagunas, norias, pozas, presas y ríos, registrados en 2019.

b/ Información referida a la definición de "localidad" utilizada por la fuente que la genera, por lo que no es comparable con la correspondiente a la información censal.

Fuente: DGPE de la SEFIPLAN con base en el INEGI, IEGEMC, 2022.

CARACTERÍSTICAS DE LAS VIVIENDAS, 2020

Indicador	Viviendas	Porcentaje
Viviendas particulares habitadas	10,621	
Con disponibilidad de agua entubada	10,475	98.6
Con disponibilidad de drenaje	10,152	95.0
Con disponibilidad de energía eléctrica	10,569	99.0
Con disponibilidad de sanitario o excusado	10,090	94.5
Con piso de:		
Cemento o firme	7,293	68.6
Tierra	295	2.8
Madera, mosaico y otros recubrimientos	3,029	28.5
Con disposición de bienes y tecnologías de la información y la comunicación		
Automóvil o camioneta	3,098	29.2
Televisor	9,493	89.3
Refrigerador	9,194	86.5
Lavadora	7,449	70.1
Computadora	1,817	17.1
Aparato para oír radio	7,034	66.2
Línea telefónica fija	1,927	18.1
Teléfono celular	8,352	78.6
Internet	3,587	33.8

Fuente: DGPE de la SEFIPLAN con base en el INEGI, Censo de Población y Vivienda, 2020.

POBREZA, 2020

Indicador	Personas	Porcentaje
Población en situación de pobreza	17,223	52.1
Población en situación de pobreza moderada	13,732	41.6
Población en situación de pobreza extrema	3,492	10.6
Población vulnerable por carencia social	8,070	24.4
Población vulnerable por ingreso	2,747	8.3
Población no pobre y no vulnerable	4,998	15.1

Fuente: DGPE de la SEFIPLAN con base en el CONEVAL, Medición de pobreza a nivel municipal 2020 y su comparativo con los años 2010 y 2015, 2021.

ÍNDICE DE REZAGO SOCIAL, 2015 y 2020

Concepto	Valor
2015	
Grado de rezago social	Bajo
Lugar a nivel estatal	191
2020	
Grado de rezago social	Bajo
Lugar a nivel estatal	169

Fuente: DGPE de la SEFIPLAN con base en el CONEVAL, ÍRS 2015 y 2020, 2021.

MARGINACIÓN, 2020

Concepto	Referencia
Grado de marginación	Bajo
Índice de marginación	55.6
Lugar que ocupa en el contexto estatal	171
Lugar que ocupa en el contexto nacional	1,559
Población analfabeta de 15 años o más	6.7%
Población sin primaria completa de 15 años o más	44.8%
Ocupantes en viviendas sin drenaje ni servicio sanitario exclusivo	2.6%
Ocupantes en viviendas sin energía eléctrica	1.6%
Ocupantes en viviendas sin agua entubada	0.9%
Viviendas con algún nivel de hacinamiento	21.1%
Ocupantes en viviendas con piso de tierra	2.3%
Población en localidades con menos de 5 000 habitantes	79.4%
Población ocupada con ingreso de hasta 2 salarios mínimos	75.7%

Fuente: DGPE de la SEFIPLAN con base en el CONAPO, Índice de Marginación por Entidad Federativa y Municipio, 2020.

ÍNDICE DE DESARROLLO HUMANO (IDH), 2010, 2015 y 2020

Índice	2010	2015	2020
Dimensión			
Índice de Desarrollo Humano	0.685	0.703	0.709
Grado de Desarrollo Humano	Medio	Alto	Alto
Subíndice de Salud	0.824	0.815	0.887
Subíndice de Educación	0.569	0.580	0.570
Subíndice de Ingreso	0.686	0.734	0.704

NOTA: El Índice de Desarrollo Humano es un indicador compuesto que mide el grado de desarrollo de tres dimensiones esenciales para el bienestar humano: la educación, la salud y los ingresos disponibles. Así cada dimensión conforma un subíndice del IDH que van de 0 a 1, dividido en cuatro niveles: Bajo: menos de 0.55, Medio: entre 0.55 y 0.7, Alto: entre 0.7 y 0.8, y Muy Alto: mayor a 0.8.

Fuente: DGPE de la SEFIPLAN con base en el PNUD en México, Informe de Desarrollo Humano Municipal 2010-2020: una década de transformaciones locales en México, 2023.

ÍNDICE DE DESIGUALDAD DE GÉNERO (IDG) MUNICIPAL, 2020

Indicador	Hombres	Mujeres
Componente		
Índice de Desigualdad Municipal	0.447	
Índice de Empoderamiento	0.465	0.465
Índice de Mercado Laboral	0.759	0.350
Índice de Salud Reproductiva	1.000	0.034

Nota: El IDG municipal se calcula por medio de tres componentes que buscan caracterizar las diferencias de oportunidades. Cuanto menor sea su valor, menor desigualdad.

Fuente: DGPE de la SEFIPLAN con base en el PNUD en México, Informe de Desarrollo Humano Municipal 2010-2020: una década de transformaciones locales en México, 2023.

6. ECONOMÍA

EMPLEO, 2020

Indicador	Valor
Población de 12 años y más	27,711
Población económicamente activa	15,246
PEA ocupada	14,883
Sector primario	19.8%
Sector secundario	27.9%
Sector terciario	49.9%
No especificado	2.4%
PEA desocupada	363
Población no económicamente activa	12,380
Estudiantes	3,099
Quehaceres del hogar	6,877
Jubilados y pensionados	730
Incapacitados permanentes	687
Otro tipo	987
Tasa de participación económica	55.0%
Tasa de ocupación	97.6%

Fuente: DGPE de la SEFIPLAN con base en el INEGI, Censo de Población y Vivienda, 2020.

AGRICULTURA, 2022

Tres principales cultivos	Superficie sembrada (Hectáreas)	Superficie cosechada (Hectáreas)	Volumen (Toneladas)	Valor (Miles de pesos)
Total	12,762.9	12,736.9	534,177.2	794,487.4
Caña de azúcar	5,130.0	5,130.0	425,790.0	350,604.0
Maíz grano	5,033.0	5,033.0	14,720.8	68,723.0
Mango	1,154.9	1,148.9	4,927.9	32,062.8

NOTA: El total de superficie sembrada, cosechada y el valor de la producción incluyen el resto de cultivos del municipio.

Fuente: DGPE de la SEFIPLAN con base en la SADER, SIAP, 2023.

GANADERÍA Y AVICULTURA, 2022

Especie	Volumen de producción en pie (Toneladas)	Valor de producción en pie (Miles de pesos)	Volumen de producción de carne en canal (Toneladas)	Valor de producción de carne en canal (Miles de pesos)
Total	NA	70,956.6	NA	63,661.6
Bovino	1,670.5	53,027.0	877.6	58,328.3
Porcino	493.6	16,465.4	71.4	3,954.4
Ovino	21.2	777.4	8.8	656.0
Caprino	0.0	0.0	0.0	0.0
Ave a/	22.8	615.6	17.1	646.1
Guajolotes	1.6	71.2	1.1	76.8

Superficie dedicada a la ganadería (Hectáreas) b/

15,736.0

a/ Comprende pollos de engorda, progenitora pesada y reproductora pesada.

b/ Corresponde al año 2017.

Fuente: DGPE de la SEFIPLAN con base en el INEGI, Anuario Estadístico y Geográfico, 2018; y la SADER, SIAP, 2023.

PRINCIPALES CARACTERÍSTICAS DE LAS UNIDADES ECONÓMICAS, 2018

Indicador	Valor
Unidades económicas	466
Personal ocupado total	1,074
Personal ocupado dependiente de la razón social total	1,063
Personal ocupado dependiente de la razón social remunerado	414
Personal ocupado no dependiente de la razón social	11
Total de remuneraciones (miles de pesos)	25,405
Producción bruta total (miles de pesos)	149,413
Consumo intermedio (miles de pesos)	63,044
Valor agregado censal bruto (miles de pesos)	86,369
Formación bruta de capital fijo (miles de pesos)	1,190
Variación total de existencias (miles de pesos)	-3,209
Total de activos fijos (miles de pesos)	80,238

Fuente: DGPE de la SEFIPLAN con base en el INEGI, Censos Económicos, 2019.

7. COMUNICACIONES Y TRANSPORTES

RED CARRETERA, 2021

Tipo	Longitud (Kilómetros)
Total en el municipio	125.0
Troncal federal pavimentada	23.1
Alimentadoras estatales pavimentadas	23.4
Alimentadoras estatales revestidas	63.0
Caminos rurales pavimentados	2.5
Caminos rurales revestidos	13.0

NOTA: El total puede no coincidir con el desglose ya que incluye alimentadoras estatales de terracería y caminos rurales de terracería.

Fuente: DGPE de la SEFIPLAN con base en el INEGI, IEGEMC, 2022.

VEHÍCULOS DE MOTOR, 2021

Tipo	Tipo de servicio			Total
	Oficial	Público	Particular	
Automóviles	0	136	4,021	4,157
Camiones de pasajeros	0	0	5	5
Camiones y camionetas para carga	0	9	3,103	3,112
Motocicletas	0	NA	1,123	1,123

Fuente: DGPE de la SEFIPLAN con base en el INEGI, IEGEMC, 2022.

ACCIDENTES DE TRÁNSITO TERRESTRE, 2021

Tipo	Número
Total	1.0
Colisiones	
Con vehículo automotor	0.0
Con motocicleta	1.0
Con peatón	0.0
Con objeto fijo	0.0
Otro a/	0.0

NOTA: Comprende sólo lo registrado en zonas urbanas y suburbanas.

a/ Comprende: colisión con animal, volcadura, caída de pasajero, salida del camino, incendio, colisión con ferrocarril, colisión con ciclista y otro.

Fuente: DGPE de la SEFIPLAN con base en el INEGI, IEGEMC, 2022.

AEROPUERTOS Y AERÓDROMOS, 2021

Concepto	Número
Aeropuertos a/	0
Nacionales	0
Internacionales	0
Aeródromos	0

a/ Comprende los aeropuertos administrados por Aeropuertos y Servicios Auxiliares (ASA), Grupo Aeroportuario de Sureste (ASUR), Gobierno del Estado y Municipal.

Fuente: DGPE de la SEFIPLAN con base en el INEGI, IEGEMC, 2022.

SUSCRIPCIONES A LÍNEAS DE TELEFONÍA FIJA, 2021

Suscripciones	Número
Total	1,943
Residenciales	1,830
No residenciales	113

Fuente: DGPE de la SEFIPLAN con base en el INEGI, IEGEMC, 2022.

PUNTOS DE SERVICIO POSTAL, 2021

Concepto	Total
Puntos de servicio postal	1
Personal ocupado	3
Correspondencia expedida (Miles de piezas)	2
Correspondencia recibida (Miles de piezas)	15

NOTA: Existen municipios que reportan oficinas postales sin personal ocupado debido a que se trata de agencias o expendios propiedad de terceros, cuyo personal no pertenece a Correos de México.

Fuente: DGPE de la SEFIPLAN con base en el INEGI, IEGEMC, 2022.

8. FINANZAS PÚBLICAS

EVOLUCIÓN DE LOS INGRESOS EJERCIDOS, 2017-2021 (MILES DE PESOS)

Indicador	2017	2018	2019	2020 a/	2021 a/
Total	75,977	88,516	75,585	93,297	0
Impuestos	2,593	2,366	4,288	3,837	0
Predial	0	1,437	1,378	1,274	0
Traslado de dominio de bienes inmueble	0	242	227	184	0
Otros b/	3	1	2,682	2,379	0
Derechos	5,365	5,512	1,874	1,690	0
Productos	2,682	0	92	88	0
Aprovechamientos	995	610	4,682	4,460	0
Contribuciones de mejoras	0	0	1	0	0
Participaciones	27,701	25,836	26,552	34,281	0
Participaciones federales	27,701	25,836	26,552	34,281	0
Participaciones estatales	NA	NA	NA	NA	NA
Aportaciones federales y estatales	36,641	38,195	38,095	48,941	0
Aportaciones del Ramo general 33	36,641	33,962	37,661	48,941	0
FISM	0	0	19,452	25,786	0
FORTAMUNDF	0	0	18,209	23,154	0
Otros ingresos c/	0	15,997	0	0	0

a/ Se refiere a la Ley de Ingresos y a los acuerdos de distribución de los recursos del Ramo 33.

b/ Comprende los impuestos sobre los ingresos, accesorios, contribución adicional sobre ingresos municipales e impuestos de ejercicios.

c/ Comprende por cuenta de terceros, financiamiento, disponibilidad inicial y "otros ingresos".

Fuente: DGPE de la SEFIPLAN con base en el INEGI, Estadística de Finanzas Públicas Estatales y Municipales, 2023; Gaceta Oficial del Estado de Veracruz; Leyes de Ingresos, 2022, y Acuerdos de distribución de los recursos del Ramo 33, 2022.

EVOLUCIÓN DE LOS EGRESOS EJERCIDOS, 2018-2021 (MILES DE PESOS)

Indicador	2018	2019	2020	2021
Total	85,505	75,585	93,297	0
Servicios personales	23,165	7,234	20,398	0
Materiales y suministros	8,311	5,843	12,299	0
Servicios generales	15,120	11,888	20,214	0
Transferencias, asignaciones, subsidios y otras ayudas	2,442	11,888	2,878	0
Bienes muebles, inmuebles e intangibles	0	1,330	712	0
Inversión pública	22,254	34,464	31,721	0
Otros egresos a/	0	0	5,074	0
Deuda pública	2,399	0	0	0

a/ Comprende: inversión financiera, aplicación de recursos federales y estatales, por cuenta de terceros, disponibilidad final y "otros egresos".

Fuente: DGPE de la SEFIPLAN con base en el INEGI, Estadísticas de Finanzas Públicas Estatales y Municipales, 2023; Gaceta Oficial del Estado de Veracruz; Leyes de Ingresos, 2022, y Acuerdos de distribución de los recursos del Ramo 33, 2022.

SIGLAS Y GLOSARIO

SIGLAS

CEIEG Veracruz	Comité Estatal de Información Estadística y Geográfica del Estado de Veracruz de Ignacio de la Llave.
CM	Cuadernillo Municipal.
CONAPO	Consejo Nacional de Población.
CONEVAL	Consejo Nacional de Evaluación de la Política de Desarrollo Social.
DGPE	Dirección General de Planeación y Evaluación; de la Subsecretaría de Planeación de la SEFIPLAN.
FISM	Fondo de Aportaciones para la Infraestructura Social Municipal.
FORTAMUNDF	Fondo de Aportaciones para el Fortalecimiento de los Municipios.
IEGEMC	Información Estadística y Geográfica de los Estados para México en Cifras.
IMSS	Instituto Mexicano del Seguro Social.
INEGI	Instituto Nacional de Estadística y Geografía.
ISSSTE	Instituto de Seguridad y Servicios Sociales de los Trabajadores del Estado.
NA	No aplicable.
ND	No disponible.
NS	No significativo.
P/	Cifras preliminares.
PEMEX	Petróleos Mexicanos.
PNUD	Programa de las Naciones Unidas para el Desarrollo.
SADER	Secretaría de Agricultura y Desarrollo Rural.
SEDENA	Secretaría de la Defensa Nacional.
SEFIPLAN	Secretaría de Finanzas y Planeación del Gobierno de Veracruz de Ignacio de la Llave.
SEMAR	Secretaría de Marina
SEV	Secretaría de Educación del Gobierno de Veracruz de Ignacio de la Llave.
SIAP	Servicio de Información Agroalimentaria y Pesquera.
SS	Secretaría de Salud del Gobierno del Estado de Veracruz de Ignacio de la Llave.

GLOSARIO

Edad mediana. Medida que divide a la población en dos grupos numericamente iguales de acuerdo a su edad. La mitad de los casos quedan por debajo de la mediana y la mitad por encima.

Índice de deserción. Número de alumnos que abandonan la escuela entre ciclos consecutivos antes de concluir el nivel educativo, por cada cien alumnos matriculados al inicio de cursos del nivel educativo.

Índice de marginación. Medida sintética de cuatro dimensiones y nueve formas (indicadores) de exclusión, que mide a la población que no participa del disfrute de bienes y servicios esenciales para el desarrollo de sus capacidades básicas.

Índice de masculinidad. Relación del número de hombres por cada 100 mujeres.

Índice de reprobiación. Número de alumnos que no aprobaron un determinado grado, por cada cien matriculados en el mismo, al final del ciclo escolar.

Índice rezago social. Es una medida ponderada que resumen cuatro indicadores de carencias sociales (educación, salud, servicios básicos y espacios en la vivienda) en un solo índice que tiene como finalidad ordenar a las unidades de observación según sus carencias sociales.

No pobres y no vulnerables: Aquella población cuyo ingreso es superior a la línea de bienestar y que no tiene ninguna de las carencias sociales que se utilizan en la medición de la pobreza.

Pobreza: Una persona se encuentra en situación de pobreza cuando tiene al menos una carencia social (en los seis indicadores de rezago educativo, acceso a servicios de salud, acceso a la seguridad social, calidad y espacios de la vivienda, servicios básicos en la vivienda y acceso a la alimentación) y su ingreso es insuficiente para adquirir los bienes y servicios que requiere para satisfacer sus necesidades alimentarias y no alimentarias.

Población Económicamente Activa (PEA): Es aquella comprende a las personas de 12 años y más que tuvieron vínculo con la actividad económica (población ocupada) o que lo buscaron (población desocupada) en la semana de referencia del Censo 2010.

Pobreza extrema: Una persona se encuentra en situación de pobreza extrema cuando tiene tres o más carencias, de seis posibles, dentro del Índice de Privación Social y que, además, se encuentra por debajo de la línea de bienestar mínimo. Las personas en esta situación disponen de un ingreso tan bajo que, aun si lo dedicase por completo a la adquisición de alimentos, no podría adquirir los nutrientes necesarios para tener una vida sana.

Pobreza moderada: Es aquella persona que siendo pobre, no es pobre extrema. La incidencia de pobreza moderada se obtiene al calcular la diferencia entre la incidencia de la población en pobreza menos la de la población en pobreza extrema.

Tasa de ocupación: Es el porcentaje que representa la población ocupada respecto a la población económicamente activa.

Tasa de participación económica: Es el porcentaje que representa la población económicamente activa respecto a la población de 12 años y más.

Vulnerables por carencias sociales: Aquella población que presenta una o más carencias sociales, pero cuyo ingreso es superior a la línea de bienestar.

Vulnerables por Ingresos: Aquella población que no presenta carencias sociales pero cuyo ingreso es inferior o igual a la línea de bienestar.