



VERACRUZ
GOBIERNO
DEL ESTADO



SEFIPLAN
Secretaría de Finanzas
y Planeación



Comité Estatal de Información
Estadística y Geográfica de Veracruz

Sistema de Información Estadística y Geográfica del Estado
de Veracruz de Ignacio de la Llave (SIEGVER)

CUADERNILLOS MUNICIPALES

Edición 2023

Tezonapa

Contenido

	Página
1. Geografía	2
2. Medio Ambiente	3
3. Gobierno	3
4. Demografía	4
5. Desarrollo social	5
6. Economía	9
7. Comunicaciones y transportes	10
8. Finanzas públicas	12

Subsecretaría de Planeación

Dirección General de Planeación y Evaluación



1. GEOGRAFÍA

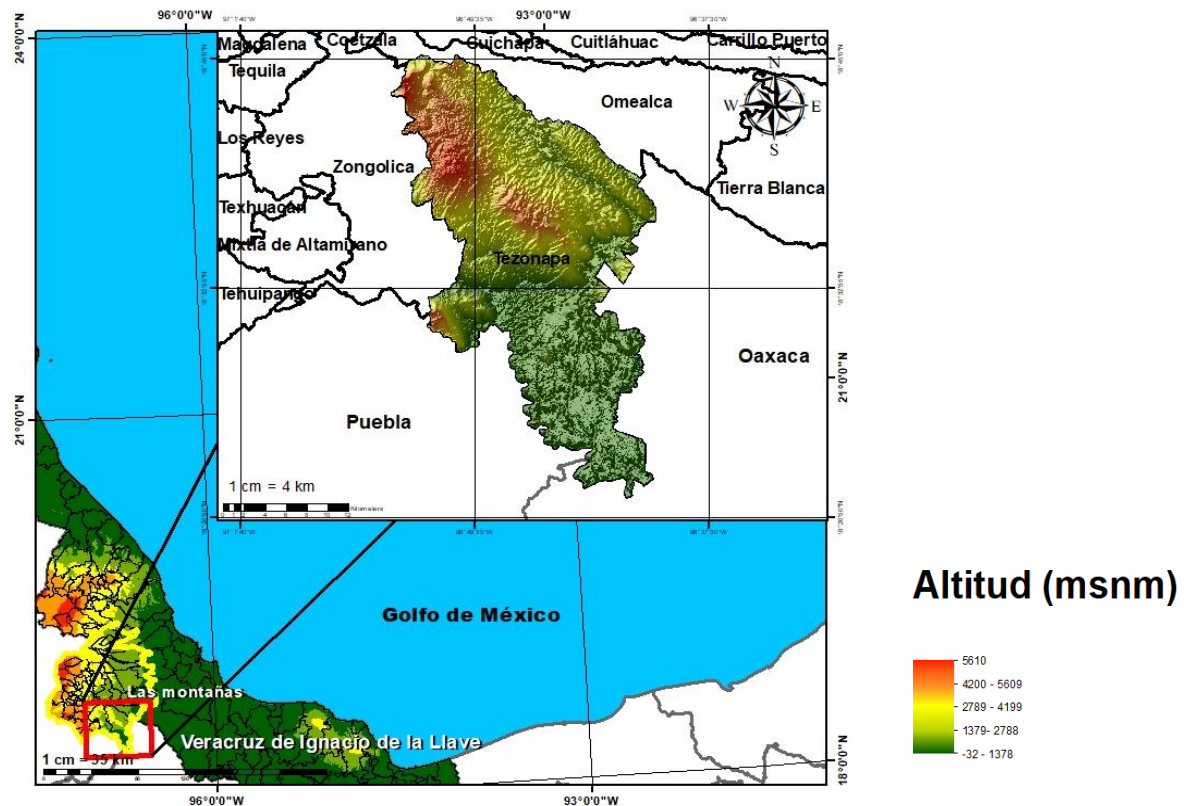

Fuente: DGPE de la SEFIPLAN con base en el INEGI, Marco Geoestadístico, 2021.

UBICACIÓN

Entre los paralelos 18° 22' y 18° 45' de latitud norte; los meridianos 96° 40' y 96° 55' de longitud oeste; altitud entre 60 y 1,500 m.

LÍMITES

Colinda al norte con los municipios de Zongolica y Omealca; al este con el municipio de Omealca y el estado de Oaxaca; al sur con los estados de Oaxaca y Puebla; al oeste con el estado de Puebla y el municipio de Zongolica.

CLIMA

Cálido húmedo con abundantes lluvias en verano (75%), semicálido húmedo con abundantes lluvias en verano (15%) y cálido húmedo con lluvias todo el año (10%).

Rango de temperatura
Rango de precipitación

18 – 26°C
2 400 – 3 100 mm

Fuente: DGPE de la SEFIPLAN con base en el INEGI, Prontuario de Información Geográfica Municipal de los Estados Unidos Mexicanos, 2010.

DATOS GEOGRÁFICOS	
Indicador	Valor
Cabecera municipal	Tezonapa
Localidades en 2020	142
Urbanas	2
Rurales	140
Superficie	522.5 km ²
Porcentaje del territorio estatal	0.7%
Densidad poblacional en 2020	104.4 hab/km ²

Fuente: DGPE de la SEFIPLAN con base en el INEGI, Censo de Población y Vivienda 2020; e INEGI, Marco Geoestadístico, 2021.

2. MEDIO AMBIENTE

USO DE SUELO Y VEGETACIÓN, 2018	
Tipo de superficie	Superficie (Km ²)
Superficie continental	522.5
Agricultura	230.8
Pastizal	0.0
Pastizal CULTIVADO	2.2
Bosque	0.0
Selva	24.5
Matorral xerófilo	0.0
Otros tipos de vegetación	0.0
Vegetación secundaria	255.7
Áreas sin vegetación	0.0
Cuerpos de agua	0.9
Áreas urbanas	8.5

NOTA: La información se elaboró por el INEGI en el periodo de 2017 – 2021 y se derivó con base en la información de la serie VI (2016).

La última actualización en el CM correspondía a 2005 (serie III) de ahí la pertinencia y relevancia de su actualización en la edición 2023.

Fuente: DGPE de la SEFIPLAN con base en el INEGI, Uso del Suelo y Vegetación serie VII, base 2018; e INEGI, Marco Geoestadístico, 2021.

3. GOBIERNO

GOBIERNO, 2023

Presidente(a) municipal 2022-2025	Claudia Rosales Colina
Partido o coalición	Partido Verde Ecologista de México (PVEM)
Dirección municipal	Carretera el Palmar S/N, Zona Centro, C.P. 95096
Teléfono	(278) 736-0121, 736-0337
Página web	www.tezonapa.gob.mx
Distrito electoral local	22 Zongolica
Representante	Dip. José Luis Tehuintle Xocoa (PT)
Distrito electoral federal	XVIII Zongolica
Representante	XVIII. Dip. Itzel Aleli Domínguez Zopiyactle (PVEM)

Fuente: DGPE de la SEFIPLAN con base en la Cámara de Diputados, LXV Legislatura, Listado de Diputados por Estado, 2023; INE, Descriptivo de la Distritación Federal, Veracruz, 2017.

ÍNDICE DE CAPACIDADES FUNCIONALES MUNICIPALES (ICFM), 2016 y 2018

Índice	2016	2018
Subíndice		
Capacidades Funcionales Municipales (ICFM)	0.290	0.606
Capacidades para involucrar actores relevantes	0.000	0.200
Capacidades para diagnosticar	1.000	0.700
Capacidades para formular políticas y estrategias	0.150	0.600
Capacidades para presupuestar, gestionar e implementar	1.000	0.822
Capacidades para evaluar	0.244	0.600

NOTA: El Índice de Capacidades Funcionales Municipales (ICFM) es un indicador compuesto que mide el grado de desarrollo de cinco competencias en las administraciones públicas municipales. Cada uno de los rubros define un subíndice que va de 0 a 1, donde el valor más alto significa mejores destrezas.

Fuente: DGPE de la SEFIPLAN con base en el PNUD en México, Informe de Desarrollo Humano Municipal 2010-2020: una década de transformaciones locales en México, 2023.

4. DEMOGRAFÍA

EVOLUCIÓN DE LA POBLACIÓN, 1995-2020

Año	Total	Hombres	Mujeres	Proporción Estatal (%)
2020	54,537	26,811	27,726	0.68
2015	56,956	27,934	29,022	0.70
2010	52,584	25,931	26,653	0.69
2005	47,878	23,323	24,555	0.67
2000	51,006	25,320	25,686	0.74
1995	49,805	25,043	24,762	0.74

Fuente: DGPE de la SEFIPLAN con base en el INEGI: Censos y Conteos de Población y Vivienda, 1995 a 2020. y Encuesta Intercensal, 2015.

TASA DE CRECIMIENTO MEDIA

Periodo	Tasa (%)
2015-2020	-0.86
2010-2015	1.69
2005-2010	2.03
2000-2005	-1.11

Fuente: DGPE de la SEFIPLAN, estimaciones con base en el INEGI: Censos y Conteos de Población y Vivienda, 1995 a 2020; y Encuesta Intercensal, 2015.

HABITANTES EN PRINCIPALES LOCALIDADES, 2020

Localidad	Habitantes
Tezonapa	5,653
Motzorongo	4,037
Paraíso la Reforma	2,435
Presidio (Plan de Libres)	2,372
Caxapa	2,026
Resto de localidades	38,014

Fuente: DGPE de la SEFIPLAN con base en el INEGI, Censo de Población y Vivienda, 2020.

POBLACIÓN POR TAMAÑO DE LOCALIDAD, 2020

Ámbito	Habitantes
Tamaño	
Rural	44,847
Menos de 500 habitantes	19,422
500 a 2,499 habitantes	25,425
Urbano	9,690
2,500 a 14,999 habitantes	9,690
15,000 y más habitantes	0

Fuente: DGPE de la SEFIPLAN con base en el INEGI, Censo de Población y Vivienda, 2020.

ESTADÍSTICAS VITALES, 2020

Indicador	Valor
Nacimientos	823
Defunciones generales	482
Defunciones infantiles a/	18
Matrimonios	108
Divorcios	4

a/ Se refiere a menores de un año.

Fuente: DGPE de la SEFIPLAN con base en el INEGI, IEGEMC, 2021.

RAZÓN DE MASCULINIDAD Y EDAD MEDIANA, 2020

Indicador	Valor
Índice de masculinidad	96.7
Edad mediana (años)	29
Hombres	28
Mujeres	30

Fuente: DGPE de la SEFIPLAN con base en el INEGI, Censo de Población y Vivienda, 2020.

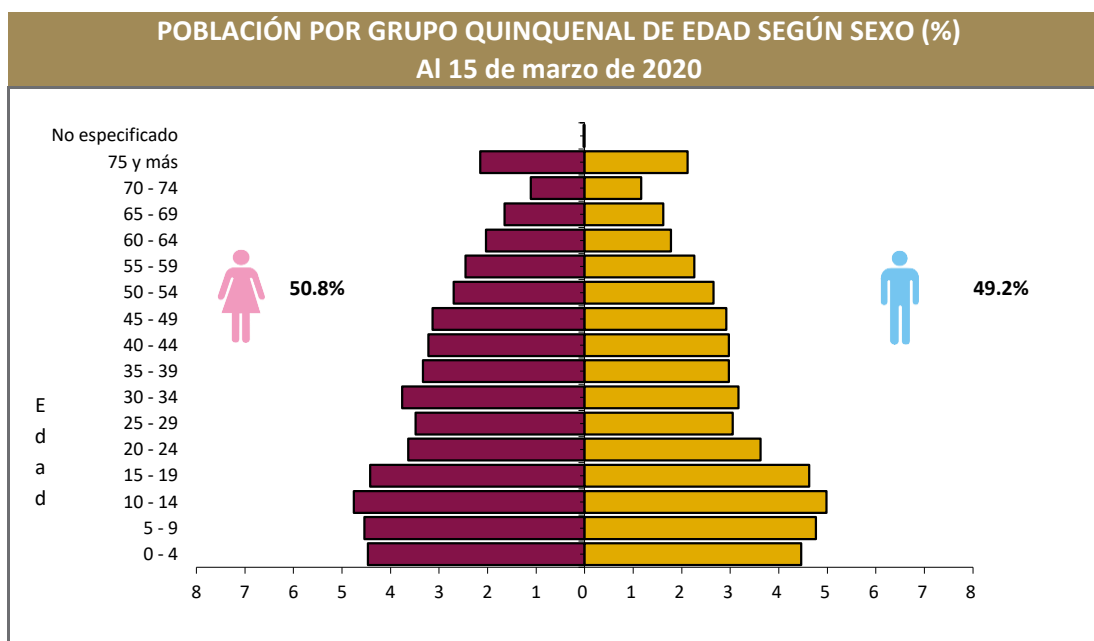

Fuente: DGPE de la SEFIPLAN con base en el INEGI, Censo de Población y Vivienda, 2020.

POBLACIÓN POR GRUPOS DE EDAD, 2020

Grupo de edad	Habitantes
Infantil (0-14 años)	15,255
Joven y adulta (15-64 años)	33,925
Tercera edad (65 años y más)	5,357

NOTA: Excluye a la población que no especificó su edad, por lo que la suma puede no coincidir con el total de población expresado en el cuadro de la evolución de la población.

Fuente: DGPE de la SEFIPLAN con base en el INEGI, Censo de Población y Vivienda, 2020.

POBLACIÓN INDÍGENA, 2020

Indicador	Valor
Población en hogares indígenas a/	17,820
Población de 3 años o más hablante de lengua indígena	
Total	10,539
Hombres	5,256
Mujeres	5,283
Población de 3 años y más que habla lengua indígena	20.39%
Hablantes de lengua indígena que no hablan español	2.43%
Lengua principal	Náhuatl

a/ Se refiere a la población en hogares donde el jefe (a) o su cónyuge habla alguna lengua

Fuente: DGPE de la SEFIPLAN con base en el INEGI, Censo de Población y Vivienda, 2020.

5. DESARROLLO SOCIAL

CARACTERÍSTICAS DEL SECTOR EDUCATIVO, CICLO ESCOLAR 2021-2022

Nivel educativo	Escuelas	Docentes	Grupos	Alumnos		
				Hombres	Mujeres	Total
Total	243	701	656	5,856	5,683	11,539
Educación inicial	0	0	0	0	0	0
Educación especial	0	0	0	0	0	0
Preescolar	85	116	116	702	679	1,381
Primaria	112	347	346	3,272	3,128	6,400
Secundaria	33	179	141	1,236	1,226	2,462
Profesional técnico	0	0	0	0	0	0
Bachillerato	12	58	51	639	638	1,277
Técnico superior universitario	0	0	0	0	0	0
Normal	0	0	0	0	0	0
Licenciatura Univ. y Tec.	0	0	0	0	0	0
Posgrado Univ. y Tec.	0	0	0	0	0	0
Educación para adultos	0	0	0	0	0	0
Formación para el trabajo	1	1	2	7	12	19

Fuente: DGPE con base en la SEV, Información Estadística del Sistema Educativo Estatal, 2022.

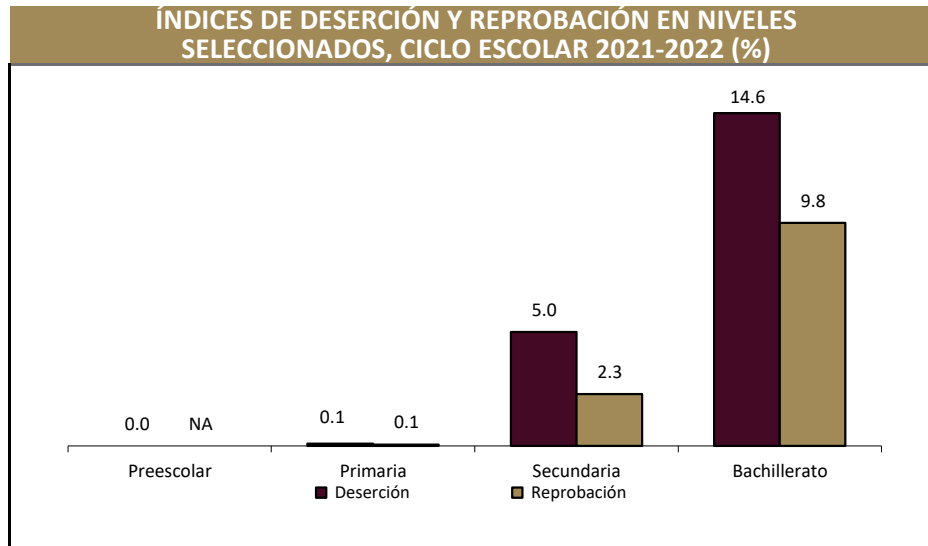

Fuente: DGPE con base en la SEV, Información Estadística del Sistema Educativo Estatal, 2022.

ANALFABETISMO, 2020

Indicador	Valor
Población de 6 a 14 años que sabe leer y escribir	87.1%
Población del 15 años y más	39,282
Población de 15 años y más analfabeta	5,396
Tasa de analfabetismo	13.7%

Fuente: DGPE de la SEFIPLAN con base en el INEGI, Censo Nacional de Población y Vivienda, 2020.

EDUCANDOS ALFABETIZADOS, ALFABETIZADORES, BIBLIOTECAS PÚBLICAS Y BECAS, 2021

Indicador	Valor
Educandos alfabetizados	19
Alfabetizadores	24
Bibliotecas a/	8
Becas otorgadas b/	521

a/ Se refiere a las ubicadas en los centros de educación básica y media superior, y superior.

b/ Se refieren a todos los niveles escolares en 2019.

Fuente: DGPE de la SEFIPLAN con base en el INEGI, IEGEMC, 2022.

CARACTERÍSTICAS DEL SECTOR SALUD, 2021

Institución	Unidades de consulta externa	Consultas externas otorgadas	Hospitales		Médicos a/
			General	Especialidad	
Total	17	37,969	1	0	41
IMSS	2	ND	0	0	ND
ISSSTE	ND	ND	ND	ND	ND
PEMEX	0	0	0	0	0
SEDENA	0	0	0	0	0
SEMAR	0	0	0	0	0
IMSS-BIENESTAR	8	21,047	0	0	10
SS	7	16,922	1	0	31

a/ Comprende: médicos generales, especialistas, residentes, pasantes, odontólogos y en otras labores.

Fuente: DGPE de la SEFIPLAN con base en el INEGI, IEGEMC, 2022.

ATENCIÓN MÉDICA, 2021

Indicador	Valor
Médicos por cada 1,000 habitantes a/	1.3
Población derechohabiente b/	6,842
Población usuaria de los servicios médicos c/	64,129
Afiliados al Seguro Popular d/	ND
Consultas externas otorgadas por el Seguro Popular d/	13,215

a/ Estimaciones con base en el INEGI, 2020 y 2022.

d/ Se refiere al conjunto de personas que por ley tienen derecho a recibir prestaciones en especie o en dinero por parte de las instituciones de seguridad social. Este grupo comprende a los asegurados directos o cotizantes, pensionados y a los familiares o beneficiarios de ambos.

c/ Se refiere al segmento de población derechohabiente y potencial que hace uso de los servicios institucionales de atención médica, al menos una vez durante el año de referencia.

d/ Se refiere a los afiliados por la Secretaría de Salubridad y Asistencia (SSA) en el Instituto de Salud para el Bienestar (INSABI) por municipio.

Fuente: DGPE de la SEFIPLAN con base en el INEGI, Censo de Población y Vivienda 2020; e INEGI, IEGEMC, 2022.

URBANIZACIÓN, 2021

Indicador	Valor
Fuentes de abastecimiento de agua a/	660
Volumen promedio diario de extracción (miles de metros cúbicos)	7
Plantas potabilizadoras de agua	0
Capacidad instalada (litros por segundo)	0
Volumen suministrado anual de agua potable (millones de metros cúbicos)	0
Sistemas de drenaje y alcantarillado	12
Localidades con el servicio de drenaje y alcantarillado b/	12

a/ Comprende: arroyos, esteros, galerías, lagunas, norias, pozas, presas y ríos, registrados en 2019.

b/ Información referida a la definición de "localidad" utilizada por la fuente que la genera, por lo que no es comparable con la correspondiente a la información censal.

Fuente: DGPE de la SEFIPLAN con base en el INEGI, IEGEMC, 2022.

CARACTERÍSTICAS DE LAS VIVIENDAS, 2020

Indicador	Viviendas	Porcentaje
Viviendas particulares habitadas	15,400	
Con disponibilidad de agua entubada	8,696	56.4
Con disponibilidad de drenaje	8,205	54.3
Con disponibilidad de energía eléctrica	14,641	96.8
Con disponibilidad de sanitario o excusado	14,529	96.1
Con piso de:		
Cemento o firme	12,521	81.2
Tierra	1,958	12.7
Madera, mosaico y otros recubrimientos	920	6.0
Con disposición de bienes y tecnologías de la información y la comunicación		
Automóvil o camioneta	2,307	15.0
Televisor	11,362	73.7
Refrigerador	9,595	62.2
Lavadora	5,637	36.6
Computadora	1,299	8.4
Aparato para oír radio	7,581	49.2
Línea telefónica fija	2,261	14.7
Teléfono celular	9,722	63.1
Internet	2,333	15.1

Fuente: DGPE de la SEFIPLAN con base en el INEGI, Censo de Población y Vivienda, 2020.

POBREZA, 2020		
Indicador	Personas	Porcentaje
Población en situación de pobreza	45,807	75.2
Población en situación de pobreza moderada	30,928	50.8
Población en situación de pobreza extrema	14,879	24.4
Población vulnerable por carencia social	11,460	18.8
Población vulnerable por ingreso	1,504	2.5
Población no pobre y no vulnerable	2,153	3.5

Fuente: DGPE de la SEFIPLAN con base en el CONEVAL, Medición de pobreza a nivel municipal 2020 y su comparativo con los años 2010 y 2015, 2021.

ÍNDICE DE REZAGO SOCIAL, 2015 y 2020	
Concepto	Valor
2015	
Grado de rezago social	Alto
Lugar a nivel estatal	37
2020	
Grado de rezago social	Alto
Lugar a nivel estatal	31

Fuente: DGPE de la SEFIPLAN con base en el CONEVAL, ÍRS 2015 y 2020, 2021.

MARGINACIÓN, 2020	
Concepto	Referencia
Grado de marginación	Muy Alto
Índice de marginación	48.6
Lugar que ocupa en el contexto estatal	20
Lugar que ocupa en el contexto nacional	192
Población analfabeta de 15 años o más	13.7%
Población sin primaria completa de 15 años o más	56.3%
Ocupantes en viviendas sin drenaje ni servicio sanitario exclusivo	2.5%
Ocupantes en viviendas sin energía eléctrica	2.0%
Ocupantes en viviendas sin agua entubada	44.6%
Viviendas con algún nivel de hacinamiento	31.6%
Ocupantes en viviendas con piso de tierra	12.7%
Población en localidades con menos de 5 000 habitantes	89.6%
Población ocupada con ingreso de hasta 2 salarios mínimos	91.1%

Fuente: DGPE de la SEFIPLAN con base en el CONAPO, Índice de Marginación por Entidad Federativa y Municipio, 2020.

ÍNDICE DE DESARROLLO HUMANO (IDH), 2010, 2015 y 2020			
Índice	2010	2015	2020
Dimensión			
Índice de Desarrollo Humano	0.608	0.643	0.661
Grado de Desarrollo Humano	Medio	Medio	Medio
Subíndice de Salud	0.787	0.788	0.824
Subíndice de Educación	0.465	0.505	0.539
Subíndice de Ingreso	0.615	0.669	0.651

NOTA: El Índice de Desarrollo Humano es un indicador compuesto que mide el grado de desarrollo de tres dimensiones esenciales para el bienestar humano: la educación, la salud y los ingresos disponibles. Así cada dimensión conforma un subíndice del IDH que van de 0 a 1, dividido en cuatro niveles: Bajo: menos de 0.55, Medio: entre 0.55 y 0.7, Alto: entre 0.7 y 0.8, y Muy Alto: mayor a 0.8.

Fuente: DGPE de la SEFIPLAN con base en el PNUD en México, Informe de Desarrollo Humano Municipal 2010-2020: una década de transformaciones locales en México, 2023.

ÍNDICE DE DESIGUALDAD DE GÉNERO (IDG) MUNICIPAL, 2020		
Indicador	Hombres	Mujeres
Componente		
Índice de Desigualdad Municipal	0.356	
Índice de Empoderamiento	0.480	0.421
Índice de Mercado Laboral	0.827	0.431
Índice de Salud Reproductiva	1.000	0.061

Nota: El IDG municipal se calcula por medio de tres componentes que buscan caracterizar las diferencias de oportunidades. Cuanto menor sea su valor, menor desigualdad.

Fuente: DGPE de la SEFIPLAN con base en el PNUD en México, Informe de Desarrollo Humano Municipal 2010-2020: una década de transformaciones locales en México, 2023.

6. ECONOMÍA

EMPLEO, 2020

Indicador	Valor
Población de 12 años y más	42,491
Población económicamente activa	26,535
PEA ocupada	26,394
Sector primario	51.0%
Sector secundario	16.0%
Sector terciario	32.6%
No especificado	0.3%
PEA desocupada	141
Población no económicamente activa	15,837
Estudiantes	3,948
Quehaceres del hogar	9,196
Jubilados y pensionados	747
Incapacitados permanentes	1,113
Otro tipo	833
Tasa de participación económica	62.4%
Tasa de ocupación	99.5%

Fuente: DGPE de la SEFIPLAN con base en el INEGI, Censo de Población y Vivienda, 2020.

AGRICULTURA, 2022

Tres principales cultivos	Superficie sembrada (Hectáreas)	Superficie cosechada (Hectáreas)	Volumen (Toneladas)	Valor (Miles de pesos)
Total	33,024.5	32,022.5	643,008.9	767,793.3
Café cereza	15,903.0	14,901.0	21,159.4	138,683.1
Caña de azúcar	9,994.5	9,994.5	601,770.1	544,361.2
Maíz grano	5,624.0	5,624.0	11,416.5	50,871.2

NOTA: El total de superficie sembrada, cosechada y el valor de la producción incluyen el resto de cultivos del municipio.

Fuente: DGPE de la SEFIPLAN con base en la SADER, SIAP, 2023.

GANADERÍA Y AVICULTURA, 2022

Especie	Volumen de producción en pie (Toneladas)	Valor de producción en pie (Miles de pesos)	Volumen de producción de carne en canal (Toneladas)	Valor de producción de carne en canal (Miles de pesos)
Total	NA	12,649.4	NA	22,675.5
Bovino	281.3	9,015.5	149.3	9,743.1
Porcino	11.6	403.0	108.4	5,551.7
Ovino	1.3	50.6	50.0	3,891.8
Caprino	1.0	33.9	0.5	37.6
Ave a/	109.0	2,906.5	84.9	3,164.4
Guajolotes	5.3	240.0	3.9	286.8

Superficie dedicada a la ganadería (Hectáreas) b/

5,894.0

a/ Comprende pollos de engorda, progenitora pesada y reproductora pesada.

b/ Corresponde al año 2017.

Fuente: DGPE de la SEFIPLAN con base en el INEGI, Anuario Estadístico y Geográfico, 2018; y la SADER, SIAP, 2023.

PRINCIPALES CARACTERÍSTICAS DE LAS UNIDADES ECONÓMICAS, 2018

Indicador	Valor
Unidades económicas	1,104
Personal ocupado total	3,335
Personal ocupado dependiente de la razón social total	3,247
Personal ocupado dependiente de la razón social remunerado	1,838
Personal ocupado no dependiente de la razón social	88
Total de remuneraciones (miles de pesos)	323,337
Producción bruta total (miles de pesos)	3,476,340
Consumo intermedio (miles de pesos)	2,365,506
Valor agregado censal bruto (miles de pesos)	1,110,834
Formación bruta de capital fijo (miles de pesos)	19,443
Variación total de existencias (miles de pesos)	39,693
Total de activos fijos (miles de pesos)	450,930

Fuente: DGPE de la SEFIPLAN con base en el INEGI, Censos Económicos, 2019.

7. COMUNICACIONES Y TRANSPORTES**RED CARRETERA, 2021**

Tipo	Longitud (Kilómetros)
Total en el municipio	100.0
Troncal federal pavimentada	0.0
Alimentadoras estatales pavimentadas	47.0
Alimentadoras estatales revestidas	16.6
Caminos rurales pavimentados	10.9
Caminos rurales revestidos	25.5

NOTA: El total puede no coincidir con el desglose ya que incluye alimentadoras estatales de terracería y caminos rurales de terracería.

Fuente: DGPE de la SEFIPLAN con base en el INEGI, IEGEMC, 2022.

VEHÍCULOS DE MOTOR, 2021

Tipo	Tipo de servicio			Total
	Oficial	Público	Particular	
Automóviles	0	150	3,490	3,640
Camiones de pasajeros	0	0	0	0
Camiones y camionetas para carga	0	12	5,506	5,518
Motocicletas	0	NA	719	719

Fuente: DGPE de la SEFIPLAN con base en el INEGI, IEGEMC, 2022.

ACCIDENTES DE TRÁNSITO TERRESTRE, 2021

Tipo	Número
Total	3.0
Colisiones	
Con vehículo automotor	3.0
Con motocicleta	0.0
Con peatón	0.0
Con objeto fijo	0.0
Otro a/	0.0

NOTA: Comprende sólo lo registrado en zonas urbanas y suburbanas.

a/ Comprende: colisión con animal, volcadura, caída de pasajero, salida del camino, incendio, colisión con ferrocarril, colisión con ciclista y otro.

Fuente: DGPE de la SEFIPLAN con base en el INEGI, IEGEMC, 2022.

AEROPUERTOS Y AERÓDROMOS, 2021

Concepto	Número
Aeropuertos a/	0
Nacionales	0
Internacionales	0
Aeródromos	0

a/ Comprende los aeropuertos administrados por Aeropuertos y Servicios Auxiliares (ASA), Grupo Aeroportuario de Sureste (ASUR), Gobierno del Estado y Municipal.

Fuente: DGPE de la SEFIPLAN con base en el INEGI, IEGEMC, 2022.

SUSCRIPCIONES A LÍNEAS DE TELEFONÍA FIJA, 2021

Suscripciones	Número
Total	2,170
Residenciales	1,877
No residenciales	293

Fuente: DGPE de la SEFIPLAN con base en el INEGI, IEGEMC, 2022.

PUNTOS DE SERVICIO POSTAL, 2021

Concepto	Total
Puntos de servicio postal	3
Personal ocupado	0
Correspondencia expedida (Miles de piezas)	0
Correspondencia recibida (Miles de piezas)	0

NOTA: Existen municipios que reportan oficinas postales sin personal ocupado debido a que se trata de agencias o expendios propiedad de terceros, cuyo personal no pertenece a Correos de México.

Fuente: DGPE de la SEFIPLAN con base en el INEGI, IEGEMC, 2022.

8. FINANZAS PÚBLICAS

EVOLUCIÓN DE LOS INGRESOS EJERCIDOS, 2017-2021 (MILES DE PESOS)

Indicador	2017	2018	2019	2020 a/	2021 a/
Total	154,460	155,413	227,474	227,195	206,443
Impuestos	2,238	2,054	3,643	3,827	3,127
Predial	0	1,210	1,708	1,588	2,150
Traslado de dominio de bienes inmueble:	0	109	145	358	431
Otros b/	2	1	1,790	1,881	546
Derechos	1,723	1,735	4,207	4,720	3,568
Productos	128	225	4,186	3,251	1,153
Aprovechamientos	0	0	892	640	1,782
Contribuciones de mejoras	0	81	0	0	0
Participaciones	35,895	32,918	48,783	45,180	46,973
Participaciones federales	35,895	32,918	48,783	45,180	46,973
Participaciones estatales	NA	NA	NA	NA	NA
Aportaciones federales y estatales	113,008	118,401	165,762	169,577	149,544
Aportaciones del Ramo general 33	108,360	99,487	138,202	146,928	143,369
FISM	0	0	99,793	107,434	105,932
FORTAMUNDF	0	0	38,409	39,494	37,437
Otros ingresos c/	1,468	81	0	0	0

a/ Se refiere a la Ley de Ingresos y a los acuerdos de distribución de los recursos del Ramo 33.

b/ Comprende los impuestos sobre los ingresos, accesorios, contribución adicional sobre ingresos municipales e impuestos de ejercicios.

c/ Comprende por cuenta de terceros, financiamiento, disponibilidad inicial y "otros ingresos".

Fuente: DGPE de la SEFIPLAN con base en el INEGI, Estadística de Finanzas Públicas Estatales y Municipales, 2023; Gaceta Oficial del Estado de Veracruz; Leyes de Ingresos, 2022, y Acuerdos de distribución de los recursos del Ramo 33, 2022.

EVOLUCIÓN DE LOS EGRESOS EJERCIDOS, 2018-2021 (MILES DE PESOS)

Indicador	2018	2019	2020	2021
Total	203,428	227,474	227,195	205,442
Servicios personales	30,605	40,118	39,079	42,774
Materiales y suministros	12,383	15,213	16,440	19,725
Servicios generales	20,243	20,272	20,884	25,794
Transferencias, asignaciones, subsidios y otras ayudas	1,930	20,272	1,028	853
Bienes muebles, inmuebles e intangibles	7,906	10,075	4,027	1,581
Inversión pública	105,520	133,996	138,062	112,622
Otros egresos a/	0	0	6,972	0
Deuda pública	678	852	701	2,093

a/ Comprende: inversión financiera, aplicación de recursos federales y estatales, por cuenta de terceros, disponibilidad final y "otros egresos".

Fuente: DGPE de la SEFIPLAN con base en el INEGI, Estadísticas de Finanzas Públicas Estatales y Municipales, 2023; Gaceta Oficial del Estado de Veracruz; Leyes de Ingresos, 2022, y Acuerdos de distribución de los recursos del Ramo 33, 2022.

SIGLAS Y GLOSARIO

SIGLAS

CEIEG Veracruz	Comité Estatal de Información Estadística y Geográfica del Estado de Veracruz de Ignacio de la Llave.
CM	Cuadernillo Municipal.
CONAPO	Consejo Nacional de Población.
CONEVAL	Consejo Nacional de Evaluación de la Política de Desarrollo Social.
DGPE	Dirección General de Planeación y Evaluación; de la Subsecretaría de Planeación de la SEFIPLAN.
FISM	Fondo de Aportaciones para la Infraestructura Social Municipal.
FORTAMUNDF	Fondo de Aportaciones para el Fortalecimiento de los Municipios.
IEGEMC	Información Estadística y Geográfica de los Estados para México en Cifras.
IMSS	Instituto Mexicano del Seguro Social.
INEGI	Instituto Nacional de Estadística y Geografía.
ISSSTE	Instituto de Seguridad y Servicios Sociales de los Trabajadores del Estado.
NA	No aplicable.
ND	No disponible.
NS	No significativo.
P/	Cifras preliminares.
PEMEX	Petróleos Mexicanos.
PNUD	Programa de las Naciones Unidas para el Desarrollo.
SADER	Secretaría de Agricultura y Desarrollo Rural.
SEDENA	Secretaría de la Defensa Nacional.
SEFIPLAN	Secretaría de Finanzas y Planeación del Gobierno de Veracruz de Ignacio de la Llave.
SEMAR	Secretaría de Marina
SEV	Secretaría de Educación del Gobierno de Veracruz de Ignacio de la Llave.
SIAP	Servicio de Información Agroalimentaria y Pesquera.
SS	Secretaría de Salud del Gobierno del Estado de Veracruz de Ignacio de la Llave.

GLOSARIO

Edad mediana. Medida que divide a la población en dos grupos numericamente iguales de acuerdo a su edad. La mitad de los casos quedan por debajo de la mediana y la mitad por encima.

Índice de deserción. Número de alumnos que abandonan la escuela entre ciclos consecutivos antes de concluir el nivel educativo, por cada cien alumnos matriculados al inicio de cursos del nivel educativo.

Índice de marginación. Medida sintética de cuatro dimensiones y nueve formas (indicadores) de exclusión, que mide a la población que no participa del disfrute de bienes y servicios esenciales para el desarrollo de sus capacidades básicas.

Índice de masculinidad. Relación del número de hombres por cada 100 mujeres.

Índice de reprobación. Número de alumnos que no aprobaron un determinado grado, por cada cien matriculados en el mismo, al final del ciclo escolar.

Índice rezago social. Es una medida ponderada que resumen cuatro indicadores de carencias sociales (educación, salud, servicios básicos y espacios en la vivienda) en un solo índice que tiene como finalidad ordenar a las unidades de observación según sus carencias sociales.

No pobres y no vulnerables: Aquella población cuyo ingreso es superior a la línea de bienestar y que no tiene ninguna de las carencias sociales que se utilizan en la medición de la pobreza.

Pobreza: Una persona se encuentra en situación de pobreza cuando tiene al menos una carencia social (en los seis indicadores de rezago educativo, acceso a servicios de salud, acceso a la seguridad social, calidad y espacios de la vivienda, servicios básicos en la vivienda y acceso a la alimentación) y su ingreso es insuficiente para adquirir los bienes y servicios que requiere para satisfacer sus necesidades alimentarias y no alimentarias.

Población Económicamente Activa (PEA): Es aquella comprende a las personas de 12 años y más que tuvieron vínculo con la actividad económica (población ocupada) o que lo buscaron (población desocupada) en la semana de referencia del Censo 2010.

Pobreza extrema: Una persona se encuentra en situación de pobreza extrema cuando tiene tres o más carencias, de seis posibles, dentro del Índice de Privación Social y que, además, se encuentra por debajo de la línea de bienestar mínimo. Las personas en esta situación disponen de un ingreso tan bajo que, aun si lo dedicase por completo a la adquisición de alimentos, no podría adquirir los nutrientes necesarios para tener una vida sana.

Pobreza moderada: Es aquella persona que siendo pobre, no es pobre extrema. La incidencia de pobreza moderada se obtiene al calcular la diferencia entre la incidencia de la población en pobreza menos la de la población en pobreza extrema.

Tasa de ocupación: Es el porcentaje que representa la población ocupada respecto a la población económicamente activa.

Tasa de participación económica: Es el porcentaje que representa la población económicamente activa respecto a la población de 12 años y más.

Vulnerables por carencias sociales: Aquella población que presenta una o más carencias sociales, pero cuyo ingreso es superior a la línea de bienestar.

Vulnerables por Ingresos: Aquella población que no presenta carencias sociales pero cuyo ingreso es inferior o igual a la línea de bienestar.