



VERACRUZ
GOBIERNO
DEL ESTADO



SEFIPLAN
Secretaría de Finanzas
y Planeación



Comité Estatal de Información
Estadística y Geográfica de Veracruz

Sistema de Información Estadística y Geográfica del Estado
de Veracruz de Ignacio de la Llave (SIEGVER)

CUADERNILLOS MUNICIPALES

Edición 2023

Tlacotalpan

Contenido

	Página
1. Geografía	2
2. Medio Ambiente	3
3. Gobierno	3
4. Demografía	4
5. Desarrollo social	5
6. Economía	9
7. Comunicaciones y transportes	10
8. Finanzas públicas	12

Subsecretaría de Planeación

Dirección General de Planeación y Evaluación



1. GEOGRAFÍA

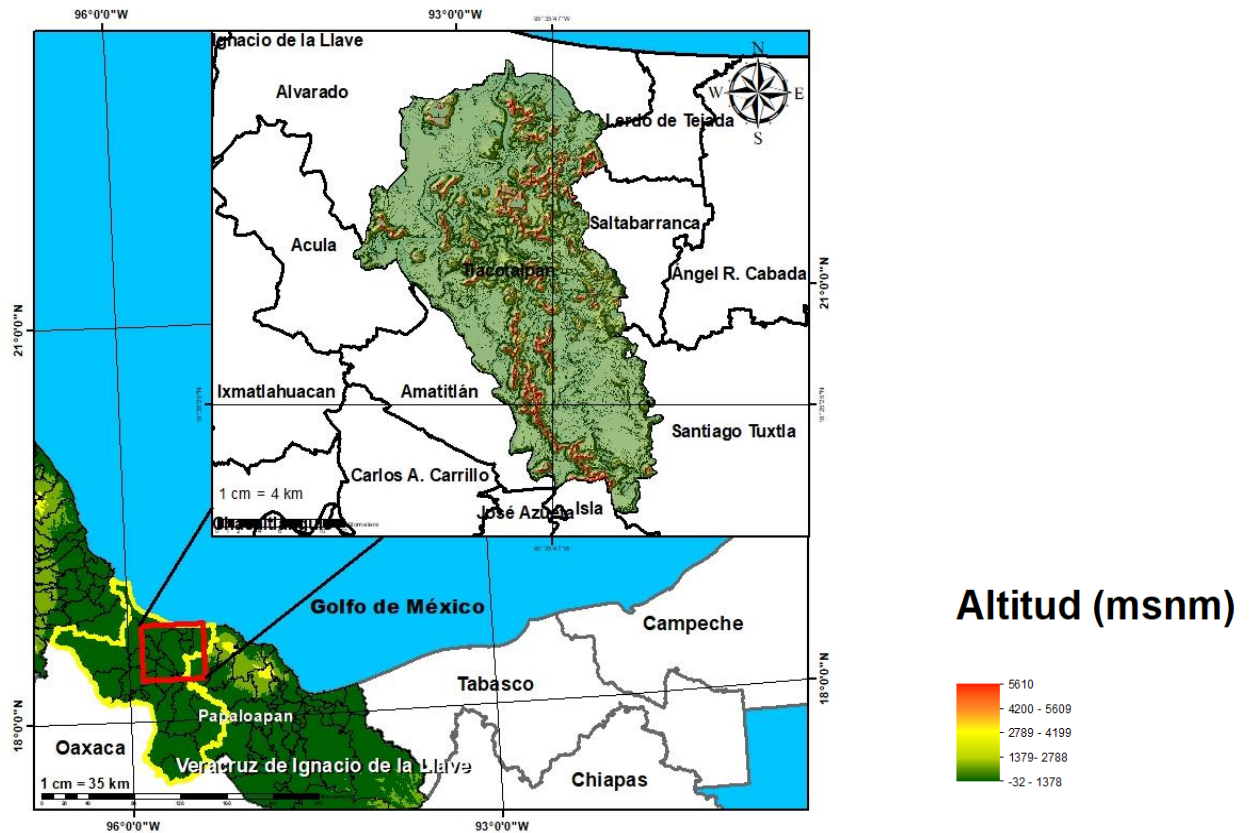

Fuente: DGPE de la SEFIPLAN con base en el INEGI, Marco Geoestadístico, 2021.

UBICACIÓN

Entre los paralelos 18° 20' y 18° 43' de latitud norte; los meridianos 95° 30' y 95° 46' de longitud oeste; altitud entre 5 y 10 m.

LÍMITES

Colinda al norte con los municipios de Alvarado y Lerdo de Tejada; al este con los municipios de Lerdo de Tejada, Saltabarranca y Santiago Tuxtla; al sur con los municipios de Santiago Tuxtla, Isla, José Azueta y Amatlán; al oeste con los municipios de Amatlán, Acula y Alvarado.

CLIMA

Cálido subhúmedo con lluvias en verano, de mayor humedad (74%), cálido húmedo con abundantes lluvias en verano (13%) y cálido subhúmedo con lluvias en verano, de humedad media (13%).

Rango de temperatura
Rango de precipitación

24 – 28°C
1 400 – 2 100 mm

Fuente: DGPE de la SEFIPLAN con base en el INEGI, Prontuario de Información Geográfica Municipal de los Estados Unidos Mexicanos, 2010.

DATOS GEOGRÁFICOS

Indicador	Valor
Cabecera municipal	Tlacotalpan
Localidades en 2020	135
Urbanas	1
Rurales	134
Superficie	578.5 km ²
Porcentaje del territorio estatal	0.8%
Densidad poblacional en 2020	22.3 hab/km ²

Fuente: DGPE de la SEFIPLAN con base en el INEGI, Censo de Población y Vivienda 2020; e INEGI, Marco Geoestadístico, 2021.

2. MEDIO AMBIENTE

USO DE SUELO Y VEGETACIÓN, 2018

Tipo de superficie	Superficie (Km ²)
Superficie continental	578.5
Agricultura	122.0
Pastizal	0.0
Pastizal CULTIVADO	290.0
Bosque	0.0
Selva	0.0
Matorral xerófilo	0.0
Otros tipos de vegetación	76.8
Vegetación secundaria	55.4
Áreas sin vegetación	0.0
Cuerpos de agua	33.3
Áreas urbanas	1.2

NOTA: La información se elaboró por el INEGI en el periodo de 2017 – 2021 y se derivó con base en la información de la serie VI (2016). La última actualización en el CM correspondía a 2005 (serie III) de ahí la pertinencia y relevancia de su actualización en la edición 2023.

Fuente: DGPE de la SEFIPLAN con base en el INEGI, Uso del Suelo y Vegetación serie VII, base 2018; e INEGI, Marco Geoestadístico, 2021.

3. GOBIERNO

GOBIERNO, 2023

Presidente(a) municipal 2022-2025	Luis Medina Aguirre
Partido o coalición	Movimiento Ciudadano (MC)
Dirección municipal	Plaza Zaragoza S/N, Zona Centro, C.P. 95461
Teléfono	(288) 884-2151, 884-2050, 884-3100, 884-3101, 884-3306
Página web	www.tlacotalpan.gob.mx
Distrito electoral local	24 Santiago Tuxtla
Representante	Dip. Janix Liliana Castro Muñoz (MORENA)
Distrito electoral federal	XIX San Andrés Tuxtla
Representante	XIX. Dip. Paola Tenorio Adame (MORENA)

Fuente: DGPE de la SEFIPLAN con base en la Cámara de Diputados, LXV Legislatura, Listado de Diputados por Estado, 2023; INE, Descriptivo de la Distribución Federal, Veracruz, 2017.

ÍNDICE DE CAPACIDADES FUNCIONALES MUNICIPALES (ICFM), 2016 y 2018

Índice	2016	2018
Subíndice		
Capacidades Funcionales Municipales (ICFM)	0.297	0.251
Capacidades para involucrar actores relevantes	0.100	0.100
Capacidades para diagnosticar	1.000	0.100
Capacidades para formular políticas y estrategias	0.100	0.750
Capacidades para presupuestar, gestionar e implementar	1.000	0.267
Capacidades para evaluar	0.267	0.100

NOTA: El Índice de Capacidades Funcionales Municipales (ICFM) es un indicador compuesto que mide el grado de desarrollo de cinco competencias en las administraciones públicas municipales. Cada uno de los rubros define un subíndice que va de 0 a 1, donde el valor más alto significa mejores destrezas.

Fuente: DGPE de la SEFIPLAN con base en el PNUD en México, Informe de Desarrollo Humano Municipal 2010-2020: una década de transformaciones locales en México, 2023.

4. DEMOGRAFÍA**EVOLUCIÓN DE LA POBLACIÓN, 1995-2020**

Año	Total	Hombres	Mujeres	Proporción Estatal (%)
2020	12,898	6,223	6,675	0.16
2015	13,421	6,372	7,049	0.17
2010	13,284	6,415	6,869	0.17
2005	13,845	6,748	7,097	0.19
2000	14,946	7,260	7,686	0.22
1995	15,183	7,537	7,646	0.23

Fuente: DGPE de la SEFIPLAN con base en el INEGI: Censos y Conteos de Población y Vivienda, 1995 a 2020. y Encuesta Intercensal, 2015.

TASA DE CRECIMIENTO MEDIA

Periodo	Tasa (%)
2015-2020	-0.79
2010-2015	0.22
2005-2010	-0.88
2000-2005	-1.34

Fuente: DGPE de la SEFIPLAN, estimaciones con base en el INEGI: Censos y Conteos de Población y Vivienda, 1995 a 2020; y Encuesta Intercensal, 2015.

HABITANTES EN PRINCIPALES LOCALIDADES, 2020

Localidad	Habitantes
Tlacotalpan	7,287
Boca de San Miguel	450
Pérez y Jiménez	385
San Francisco los Cocos (La Guadalupe)	356
Las Amapolas	221
Resto de localidades	4,199

Fuente: DGPE de la SEFIPLAN con base en el INEGI, Censo de Población y Vivienda, 2020.

POBLACIÓN POR TAMAÑO DE LOCALIDAD, 2020

Ámbito	Habitantes
Tamaño	
Rural	5,611
Menos de 500 habitantes	5,611
500 a 2,499 habitantes	0
Urbano	7,287
2,500 a 14,999 habitantes	7,287
15,000 y más habitantes	0

Fuente: DGPE de la SEFIPLAN con base en el INEGI, Censo de Población y Vivienda, 2020.

ESTADÍSTICAS VITALES, 2020

Indicador	Valor
Nacimientos	120
Defunciones generales	154
Defunciones infantiles a/	0
Matrimonios	21
Divorcios	10

a/ Se refiere a menores de un año.

Fuente: DGPE de la SEFIPLAN con base en el INEGI, IEGEMC, 2021.

RAZÓN DE MASCULINIDAD Y EDAD MEDIANA, 2020

Indicador	Valor
Índice de masculinidad	93.2
Edad mediana (años)	38
Hombres	37
Mujeres	39

Fuente: DGPE de la SEFIPLAN con base en el INEGI, Censo de Población y Vivienda, 2020.

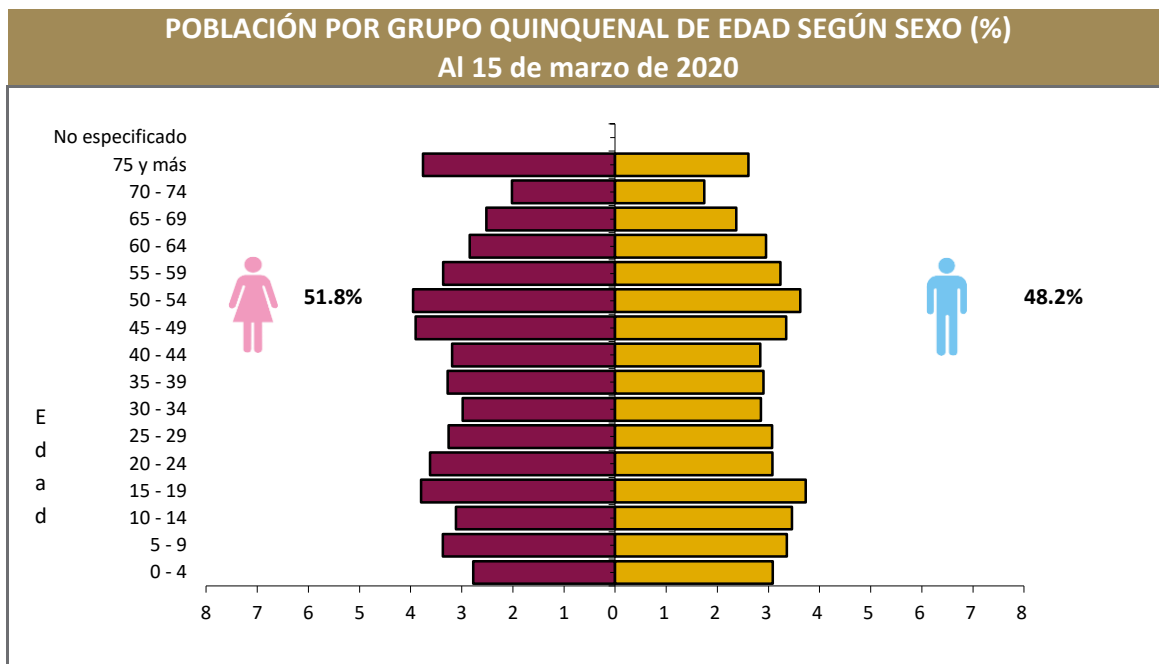

Fuente: DGPE de la SEFIPLAN con base en el INEGI, Censo de Población y Vivienda, 2020.

POBLACIÓN POR GRUPOS DE EDAD, 2020

Grupo de edad	Habitantes
Infantil (0-14 años)	2,472
Joven y adulta (15-64 años)	8,489
Tercera edad (65 años y más)	1,937

NOTA: Excluye a la población que no especificó su edad, por lo que la suma puede no coincidir con el total de población expresado en el cuadro de la evolución de la población.

Fuente: DGPE de la SEFIPLAN con base en el INEGI, Censo de Población y Vivienda, 2020.

POBLACIÓN INDÍGENA, 2020

Indicador	Valor
Población en hogares indígenas a/	56
Población de 3 años o más hablante de lengua indígena	
Total	21
Hombres	12
Mujeres	9
Población de 3 años y más que habla lengua indígena	0.17%
Hablantes de lengua indígena que no hablan español	0.00%
Lengua principal	No especificado

a/ Se refiere a la población en hogares donde el jefe (a) o su cónyuge habla alguna lengua

Fuente: DGPE de la SEFIPLAN con base en el INEGI, Censo de Población y Vivienda, 2020.

5. DESARROLLO SOCIAL

CARACTERÍSTICAS DEL SECTOR EDUCATIVO, CICLO ESCOLAR 2021-2022

Nivel educativo	Escuelas	Docentes	Grupos	Alumnos		Total
				Hombres	Mujeres	
Total	60	293	308	1,763	3,079	4,842
Educación inicial	0	0	0	0	0	0
Educación especial	0	0	0	0	0	0
Preescolar	15	34	34	224	168	392
Primaria	27	67	67	560	553	1,113
Secundaria	11	64	40	242	211	453
Profesional técnico	0	0	0	0	0	0
Bachillerato	3	53	28	214	227	441
Técnico superior universitario	0	0	0	0	0	0
Normal	1	43	0	49	271	320
Licenciatura Univ. y Tec.	1	19	0	81	207	288
Posgrado Univ. y Tec.	0	0	0	0	0	0
Educación para adultos	1	2	0	0	1	1
Formación para el trabajo	1	11	139	393	1,441	1,834

Fuente: DGPE con base en la SEV, Información Estadística del Sistema Educativo Estatal, 2022.

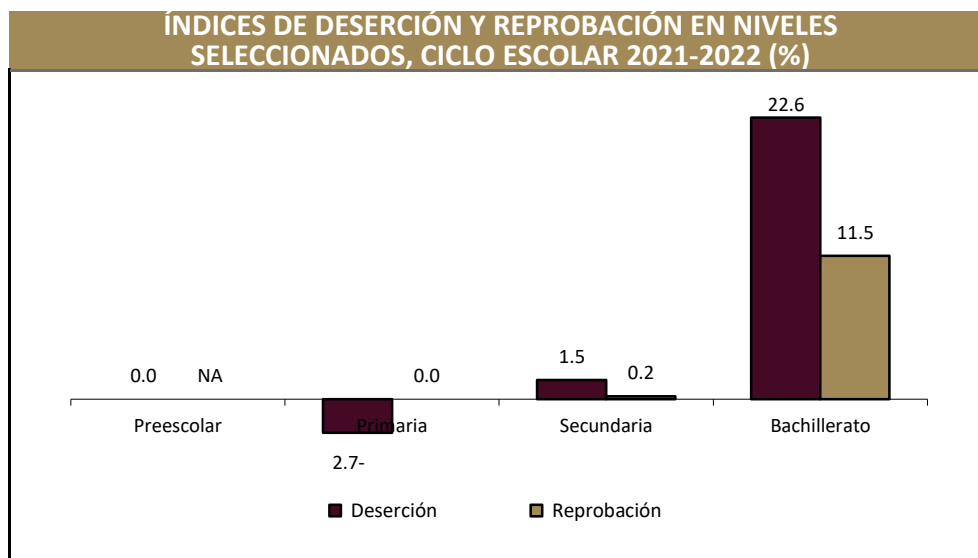

Fuente: DGPE con base en la SEV, Información Estadística del Sistema Educativo Estatal, 2022.

ANALFABETISMO, 2020

Indicador	Valor
Población de 6 a 14 años que sabe leer y escribir	86.5%
Población del 15 años y más	10,426
Población de 15 años y más analfabeta	1,224
Tasa de analfabetismo	11.7%

Fuente: DGPE de la SEFIPLAN con base en el INEGI, Censo Nacional de Población y Vivienda, 2020.

EDUCANDOS ALFABETIZADOS, ALFABETIZADORES, BIBLIOTECAS PÚBLICAS Y BECAS, 2021

Indicador	Valor
Educandos alfabetizados	10
Alfabetizadores	9
Bibliotecas a/	4
Becas otorgadas b/	55

a/ Se refiere a las ubicadas en los centros de educación básica y media superior, y superior.

b/ Se refieren a todos los niveles escolares en 2019.

Fuente: DGPE de la SEFIPLAN con base en el INEGI, IEGEMC, 2022.

CARACTERÍSTICAS DEL SECTOR SALUD, 2021

Institución	Unidades de consulta externa	Consultas externas otorgadas	Hospitales		Médicos a/
			General	Especialidad	
Total	1	4,886	1	0	30
IMSS	0	ND	0	0	1
ISSSTE	ND	ND	ND	ND	ND
PEMEX	0	0	0	0	0
SEDENA	0	0	0	0	0
SEMAR	0	0	0	0	0
IMSS-BIENESTAR	1	####	0	0	1
SS	0	0	1	0	28

a/ Comprende: médicos generales, especialistas, residentes, pasantes, odontólogos y en otras labores.

Fuente: DGPE de la SEFIPLAN con base en el INEGI, IEGEMC, 2022.

ATENCIÓN MÉDICA, 2021

Indicador	Valor
Médicos por cada 1,000 habitantes a/	0.4
Población derechohabiente b/	1,294
Población usuaria de los servicios médicos c/	9,245
Afiliados al Seguro Popular d/	ND
Consultas externas otorgadas por el Seguro Popular d/	2,579

a/ Estimaciones con base en el INEGI, 2020 y 2022.

d/ Se refiere al conjunto de personas que por ley tienen derecho a recibir prestaciones en especie o en dinero por parte de las instituciones de seguridad social. Este grupo comprende a los asegurados directos o cotizantes, pensionados y a los familiares o beneficiarios de ambos.

c/ Se refiere al segmento de población derechohabiente y potencial que hace uso de los servicios institucionales de atención médica, al menos una vez durante el año de referencia.

d/ Se refiere a los afiliados por la Secretaría de Salubridad y Asistencia (SSA) en el Instituto de Salud para el Bienestar (INSABI) por municipio.

Fuente: DGPE de la SEFIPLAN con base en el INEGI, Censo de Población y Vivienda 2020; e INEGI, IEGEMC, 2022.

URBANIZACIÓN, 2021

Indicador	Valor
Fuentes de abastecimiento de agua a/	566
Volumen promedio diario de extracción (miles de metros cúbicos)	4
Plantas potabilizadoras de agua	0
Capacidad instalada (litros por segundo)	0
Volumen suministrado anual de agua potable (millones de metros cúbicos)	0
Sistemas de drenaje y alcantarillado	2
Localidades con el servicio de drenaje y alcantarillado b/	2

a/ Comprende: arroyos, esteros, galerías, lagunas, norias, pozas, presas y ríos, registrados en 2019.

b/ Información referida a la definición de "localidad" utilizada por la fuente que la genera, por lo que no es comparable con la correspondiente a la información censal.

Fuente: DGPE de la SEFIPLAN con base en el INEGI, IEGEMC, 2022.

CARACTERÍSTICAS DE LAS VIVIENDAS, 2020

Indicador	Viviendas	Porcentaje
Viviendas particulares habitadas	4,423	
Con disponibilidad de agua entubada	3,993	90.3
Con disponibilidad de drenaje	3,845	89.4
Con disponibilidad de energía eléctrica	4,257	99.0
Con disponibilidad de sanitario o excusado	4,128	96.0
Con piso de:		
Cemento o firme	2,818	63.7
Tierra	167	3.8
Madera, mosaico y otros recubrimientos	1,438	32.5
Con disposición de bienes y tecnologías de la información y la comunicación		
Automóvil o camioneta	720	16.3
Televisor	4,019	90.8
Refrigerador	3,999	90.4
Lavadora	3,424	77.4
Computadora	820	18.5
Aparato para oír radio	3,027	68.4
Línea telefónica fija	939	21.2
Teléfono celular	3,630	82.1
Internet	1,415	32.0

Fuente: DGPE de la SEFIPLAN con base en el INEGI, Censo de Población y Vivienda, 2020.

POBREZA, 2020

Indicador	Personas	Porcentaje
Población en situación de pobreza	7,371	59.9
Población en situación de pobreza moderada	6,370	51.7
Población en situación de pobreza extrema	1,001	8.1
Población vulnerable por carencia social	3,248	26.4
Población vulnerable por ingreso	640	5.2
Población no pobre y no vulnerable	1,054	8.6

Fuente: DGPE de la SEFIPLAN con base en el CONEVAL, Medición de pobreza a nivel municipal 2020 y su comparativo con los años 2010 y 2015, 2021.

ÍNDICE DE REZAGO SOCIAL, 2015 y 2020

Concepto	Valor
2015	
Grado de rezago social	Medio
Lugar a nivel estatal	137
2020	
Grado de rezago social	Bajo
Lugar a nivel estatal	146

Fuente: DGPE de la SEFIPLAN con base en el CONEVAL, ÍRS 2015 y 2020, 2021.

MARGINACIÓN, 2020

Concepto	Referencia
Grado de marginación	Medio
Índice de marginación	54.5
Lugar que ocupa en el contexto estatal	138
Lugar que ocupa en el contexto nacional	1,268
Población analfabeta de 15 años o más	11.7%
Población sin primaria completa de 15 años o más	46.0%
Ocupantes en viviendas sin drenaje ni servicio sanitario exclusivo	3.8%
Ocupantes en viviendas sin energía eléctrica	1.3%
Ocupantes en viviendas sin agua entubada	8.7%
Viviendas con algún nivel de hacinamiento	19.0%
Ocupantes en viviendas con piso de tierra	3.7%
Población en localidades con menos de 5 000 habitantes	43.5%
Población ocupada con ingreso de hasta 2 salarios mínimos	82.5%

Fuente: DGPE de la SEFIPLAN con base en el CONAPO, Índice de Marginación por Entidad Federativa y Municipio, 2020.

ÍNDICE DE DESARROLLO HUMANO (IDH), 2010, 2015 y 2020

Índice	2010	2015	2020
Dimensión			
Índice de Desarrollo Humano	0.682	0.682	0.710
Grado de Desarrollo Humano	Medio	Medio	Alto
Subíndice de Salud	0.765	0.765	0.881
Subíndice de Educación	0.567	0.568	0.581
Subíndice de Ingreso	0.732	0.730	0.701

NOTA: El Índice de Desarrollo Humano es un indicador compuesto que mide el grado de desarrollo de tres dimensiones esenciales para el bienestar humano: la educación, la salud y los ingresos disponibles. Así cada dimensión conforma un subíndice del IDH que van de 0 a 1, dividido en cuatro niveles: Bajo: menos de 0.55, Medio: entre 0.55 y 0.7, Alto: entre 0.7 y 0.8, y Muy Alto: mayor a 0.8.

Fuente: DGPE de la SEFIPLAN con base en el PNUD en México, Informe de Desarrollo Humano Municipal 2010-2020: una década de transformaciones locales en México, 2023.

ÍNDICE DE DESIGUALDAD DE GÉNERO (IDG) MUNICIPAL, 2020

Indicador	Hombres	Mujeres
Componente		
Índice de Desigualdad Municipal	0.372	
Índice de Empoderamiento	0.530	0.478
Índice de Mercado Laboral	0.762	0.451
Índice de Salud Reproductiva	1.000	0.051

Nota: El IDG municipal se calcula por medio de tres componentes que buscan caracterizar las diferencias de oportunidades. Cuanto menor sea su valor, menor desigualdad.

Fuente: DGPE de la SEFIPLAN con base en el PNUD en México, Informe de Desarrollo Humano Municipal 2010-2020: una década de transformaciones locales en México, 2023.

6. ECONOMÍA

EMPLEO, 2020

Indicador	Valor
Población de 12 años y más	10,955
Población económicamente activa	6,572
PEA ocupada	6,461
Sector primario	27.4%
Sector secundario	17.8%
Sector terciario	54.1%
No especificado	0.7%
PEA desocupada	111
Población no económicamente activa	4,349
Estudiantes	1,101
Quehaceres del hogar	2,040
Jubilados y pensionados	509
Incapacitados permanentes	191
Otro tipo	508
Tasa de participación económica	60.0%
Tasa de ocupación	98.3%

Fuente: DGPE de la SEFIPLAN con base en el INEGI, Censo de Población y Vivienda, 2020.

AGRICULTURA, 2022

Tres principales cultivos	Superficie sembrada (Hectáreas)	Superficie cosechada (Hectáreas)	Volumen (Toneladas)	Valor (Miles de pesos)
Total	3,990.3	3,990.3	176,586.9	167,992.2
Caña de azúcar	2,967.7	2,967.7	172,125.4	153,191.6
Maíz grano	866.0	866.0	2,687.8	11,722.7
Sorgo grano	118.6	118.6	451.9	1,622.2

NOTA: El total de superficie sembrada, cosechada y el valor de la producción incluyen el resto de cultivos del municipio.

Fuente: DGPE de la SEFIPLAN con base en la SADER, SIAP, 2023.

GANADERÍA Y AVICULTURA, 2022

Especie	Volumen de producción en pie (Toneladas)	Valor de producción en pie (Miles de pesos)	Volumen de producción de carne en canal (Toneladas)	Valor de producción de carne en canal (Miles de pesos)
Total	NA	121,749.1	NA	143,720.3
Bovino	3,701.9	118,034.0	2,004.8	138,494.0
Porcino	35.8	1,149.1	45.7	2,222.6
Ovino	29.4	1,061.9	17.8	1,326.3
Caprino	0.0	0.0	0.0	0.0
Ave a/	47.9	1,197.6	37.1	1,334.1
Guajolotes	6.6	306.5	4.5	343.2

Superficie dedicada a la ganadería (Hectáreas) b/

36,245.0

a/ Comprende pollos de engorda, progenitora pesada y reproductora pesada.

b/ Corresponde al año 2017.

Fuente: DGPE de la SEFIPLAN con base en el INEGI, Anuario Estadístico y Geográfico, 2018; y la SADER, SIAP, 2023.

PRINCIPALES CARACTERÍSTICAS DE LAS UNIDADES ECONÓMICAS, 2018

Indicador	Valor
Unidades económicas	816
Personal ocupado total	1,908
Personal ocupado dependiente de la razón social total	1,892
Personal ocupado dependiente de la razón social remunerado	533
Personal ocupado no dependiente de la razón social	16
Total de remuneraciones (miles de pesos)	30,418
Producción bruta total (miles de pesos)	179,736
Consumo intermedio (miles de pesos)	85,906
Valor agregado censal bruto (miles de pesos)	93,830
Formación bruta de capital fijo (miles de pesos)	1,571
Variación total de existencias (miles de pesos)	-206
Total de activos fijos (miles de pesos)	112,614

Fuente: DGPE de la SEFIPLAN con base en el INEGI, Censos Económicos, 2019.

7. COMUNICACIONES Y TRANSPORTES

RED CARRETERA, 2021

Tipo	Longitud (Kilómetros)
Total en el municipio	37.4
Troncal federal pavimentada	37.4
Alimentadoras estatales pavimentadas	0.0
Alimentadoras estatales revestidas	0.0
Caminos rurales pavimentados	0.0
Caminos rurales revestidos	0.0

NOTA: El total puede no coincidir con el desglose ya que incluye alimentadoras estatales de terracería y caminos rurales de terracería.

Fuente: DGPE de la SEFIPLAN con base en el INEGI, IEGEMC, 2022.

VEHÍCULOS DE MOTOR, 2021

Tipo	Tipo de servicio			Total
	Oficial	Público	Particular	
Automóviles	0	25	1,201	1,226
Camiones de pasajeros	0	2	3	5
Camiones y camionetas para carga	0	11	871	882
Motocicletas	0	NA	564	564

Fuente: DGPE de la SEFIPLAN con base en el INEGI, IEGEMC, 2022.

ACCIDENTES DE TRÁNSITO TERRESTRE, 2021

Tipo	Número
Total	3.0
Colisiones	
Con vehículo automotor	0.0
Con motocicleta	2.0
Con peatón	0.0
Con objeto fijo	1.0
Otro a/	0.0

NOTA: Comprende sólo lo registrado en zonas urbanas y suburbanas.

a/ Comprende: colisión con animal, volcadura, caída de pasajero, salida del camino, incendio, colisión con ferrocarril, colisión con ciclista y otro.

Fuente: DGPE de la SEFIPLAN con base en el INEGI, IEGEMC, 2022.

AEROPUERTOS Y AERÓDROMOS, 2021

Concepto	Número
Aeropuertos a/	0
Nacionales	0
Internacionales	0
Aeródromos	0

a/ Comprende los aeropuertos administrados por Aeropuertos y Servicios Auxiliares (ASA), Grupo Aeroportuario de Sureste (ASUR), Gobierno del Estado y Municipal.

Fuente: DGPE de la SEFIPLAN con base en el INEGI, IEGEMC, 2022.

SUSCRIPCIONES A LÍNEAS DE TELEFONÍA FIJA, 2021

Suscripciones	Número
Total	1,740
Residenciales	1,586
No residenciales	154

Fuente: DGPE de la SEFIPLAN con base en el INEGI, IEGEMC, 2022.

PUNTOS DE SERVICIO POSTAL, 2021

Concepto	Total
Puntos de servicio postal	1
Personal ocupado	0
Correspondencia expedida (Miles de piezas)	0
Correspondencia recibida (Miles de piezas)	30

NOTA: Existen municipios que reportan oficinas postales sin personal ocupado debido a que se trata de agencias o expendios propiedad de terceros, cuyo personal no pertenece a Correos de México.

Fuente: DGPE de la SEFIPLAN con base en el INEGI, IEGEMC, 2022.

8. FINANZAS PÚBLICAS

EVOLUCIÓN DE LOS INGRESOS EJERCIDOS, 2017-2021 (MILES DE PESOS)

Indicador	2017	2018	2019	2020 a/	2021 a/
Total	81,285	83,222	70,181	76,917	67,283
Impuestos	2,538	2,407	1,866	2,046	1,959
Predial	0	1,041	1,080	925	1,385
Traslado de dominio de bienes inmueble	0	216	165	306	262
Otros b/	3	1	621	816	312
Derechos	1,706	1,614	3,057	2,696	1,826
Productos	902	78	138	208	152
Aprovechamientos	93	222	162	548	854
Contribuciones de mejoras	15	50	1	13	5
Participaciones	26,675	23,897	29,293	35,450	33,698
Participaciones federales	26,675	23,897	29,293	35,450	33,698
Participaciones estatales	NA	NA	NA	NA	NA
Aportaciones federales y estatales	49,356	54,953	35,664	35,956	28,623
Aportaciones del Ramo general 33	18,693	17,483	23,534	24,723	24,087
FISM	0	0	14,483	15,416	15,233
FORTAMUNDF	0	0	9,051	9,306	8,854
Otros ingresos c/	0	50	0	0	0

a/ Se refiere a la Ley de Ingresos y a los acuerdos de distribución de los recursos del Ramo 33.

b/ Comprende los impuestos sobre los ingresos, accesorios, contribución adicional sobre ingresos municipales e impuestos de ejercicios.

c/ Comprende por cuenta de terceros, financiamiento, disponibilidad inicial y "otros ingresos".

Fuente: DGPE de la SEFIPLAN con base en el INEGI, Estadística de Finanzas Públicas Estatales y Municipales, 2023; Gaceta Oficial del Estado de Veracruz; Leyes de Ingresos, 2022, y Acuerdos de distribución de los recursos del Ramo 33, 2022.

EVOLUCIÓN DE LOS EGRESOS EJERCIDOS, 2018-2021 (MILES DE PESOS)

Indicador	2018	2019	2020	2021
Total	56,522	70,181	76,917	67,138
Servicios personales	23,031	27,691	28,367	28,836
Materiales y suministros	5,413	5,100	9,444	8,117
Servicios generales	10,323	13,697	11,924	10,982
Transferencias, asignaciones, subsidios y otras ayudas	1,712	13,697	1,303	2,197
Bienes muebles, inmuebles e intangibles	522	574	195	811
Inversión pública	11,876	16,554	21,898	15,683
Otros egresos a/	0	0	3,666	0
Deuda pública	0	494	120	512

a/ Comprende: inversión financiera, aplicación de recursos federales y estatales, por cuenta de terceros, disponibilidad final y "otros egresos".

Fuente: DGPE de la SEFIPLAN con base en el INEGI, Estadísticas de Finanzas Públicas Estatales y Municipales, 2023; Gaceta Oficial del Estado de Veracruz; Leyes de Ingresos, 2022, y Acuerdos de distribución de los recursos del Ramo 33, 2022.

SIGLAS Y GLOSARIO

SIGLAS

CEIEG Veracruz	Comité Estatal de Información Estadística y Geográfica del Estado de Veracruz de Ignacio de la Llave.
CM	Cuadernillo Municipal.
CONAPO	Consejo Nacional de Población.
CONEVAL	Consejo Nacional de Evaluación de la Política de Desarrollo Social.
DGPE	Dirección General de Planeación y Evaluación; de la Subsecretaría de Planeación de la SEFIPLAN.
FISM	Fondo de Aportaciones para la Infraestructura Social Municipal.
FORTAMUNDF	Fondo de Aportaciones para el Fortalecimiento de los Municipios.
IEGEMC	Información Estadística y Geográfica de los Estados para México en Cifras.
IMSS	Instituto Mexicano del Seguro Social.
INEGI	Instituto Nacional de Estadística y Geografía.
ISSSTE	Instituto de Seguridad y Servicios Sociales de los Trabajadores del Estado.
NA	No aplicable.
ND	No disponible.
NS	No significativo.
P/	Cifras preliminares.
PEMEX	Petróleos Mexicanos.
PNUD	Programa de las Naciones Unidas para el Desarrollo.
SADER	Secretaría de Agricultura y Desarrollo Rural.
SEDENA	Secretaría de la Defensa Nacional.
SEFIPLAN	Secretaría de Finanzas y Planeación del Gobierno de Veracruz de Ignacio de la Llave.
SEMAR	Secretaría de Marina
SEV	Secretaría de Educación del Gobierno de Veracruz de Ignacio de la Llave.
SIAP	Servicio de Información Agroalimentaria y Pesquera.
SS	Secretaría de Salud del Gobierno del Estado de Veracruz de Ignacio de la Llave.

GLOSARIO

Edad mediana. Medida que divide a la población en dos grupos numericamente iguales de acuerdo a su edad. La mitad de los casos quedan por debajo de la mediana y la mitad por encima.

Índice de deserción. Número de alumnos que abandonan la escuela entre ciclos consecutivos antes de concluir el nivel educativo, por cada cien alumnos matriculados al inicio de cursos del nivel educativo.

Índice de marginación. Medida sintética de cuatro dimensiones y nueve formas (indicadores) de exclusión, que mide a la población que no participa del disfrute de bienes y servicios esenciales para el desarrollo de sus capacidades básicas.

Índice de masculinidad. Relación del número de hombres por cada 100 mujeres.

Índice de reprobiación. Número de alumnos que no aprobaron un determinado grado, por cada cien matriculados en el mismo, al final del ciclo escolar.

Índice rezago social. Es una medida ponderada que resumen cuatro indicadores de carencias sociales (educación, salud, servicios básicos y espacios en la vivienda) en un solo índice que tiene como finalidad ordenar a las unidades de observación según sus carencias sociales.

No pobres y no vulnerables: Aquella población cuyo ingreso es superior a la línea de bienestar y que no tiene ninguna de las carencias sociales que se utilizan en la medición de la pobreza.

Pobreza: Una persona se encuentra en situación de pobreza cuando tiene al menos una carencia social (en los seis indicadores de rezago educativo, acceso a servicios de salud, acceso a la seguridad social, calidad y espacios de la vivienda, servicios básicos en la vivienda y acceso a la alimentación) y su ingreso es insuficiente para adquirir los bienes y servicios que requiere para satisfacer sus necesidades alimentarias y no alimentarias.

Población Económicamente Activa (PEA): Es aquella comprende a las personas de 12 años y más que tuvieron vínculo con la actividad económica (población ocupada) o que lo buscaron (población desocupada) en la semana de referencia del Censo 2010.

Pobreza extrema: Una persona se encuentra en situación de pobreza extrema cuando tiene tres o más carencias, de seis posibles, dentro del Índice de Privación Social y que, además, se encuentra por debajo de la línea de bienestar mínimo. Las personas en esta situación disponen de un ingreso tan bajo que, aun si lo dedicase por completo a la adquisición de alimentos, no podría adquirir los nutrientes necesarios para tener una vida sana.

Pobreza moderada: Es aquella persona que siendo pobre, no es pobre extrema. La incidencia de pobreza moderada se obtiene al calcular la diferencia entre la incidencia de la población en pobreza menos la de la población en pobreza extrema.

Tasa de ocupación: Es el porcentaje que representa la población ocupada respecto a la población económicamente activa.

Tasa de participación económica: Es el porcentaje que representa la población económicamente activa respecto a la población de 12 años y más.

Vulnerables por carencias sociales: Aquella población que presenta una o más carencias sociales, pero cuyo ingreso es superior a la línea de bienestar.

Vulnerables por Ingresos: Aquella población que no presenta carencias sociales pero cuyo ingreso es inferior o igual a la línea de bienestar.