



VERACRUZ
GOBIERNO
DEL ESTADO



SEFIPLAN
Secretaría de Finanzas
y Planeación



Comité Estatal de Información
Estadística y Geográfica de Veracruz

Sistema de Información Estadística y Geográfica del Estado
de Veracruz de Ignacio de la Llave (SIEGVER)

CUADERNILLOS MUNICIPALES

Edición 2023

Tlaltetela

Contenido

	Página
1. Geografía	2
2. Medio Ambiente	3
3. Gobierno	3
4. Demografía	4
5. Desarrollo social	5
6. Economía	9
7. Comunicaciones y transportes	10
8. Finanzas públicas	12

Subsecretaría de Planeación

Dirección General de Planeación y Evaluación



1. GEOGRAFÍA

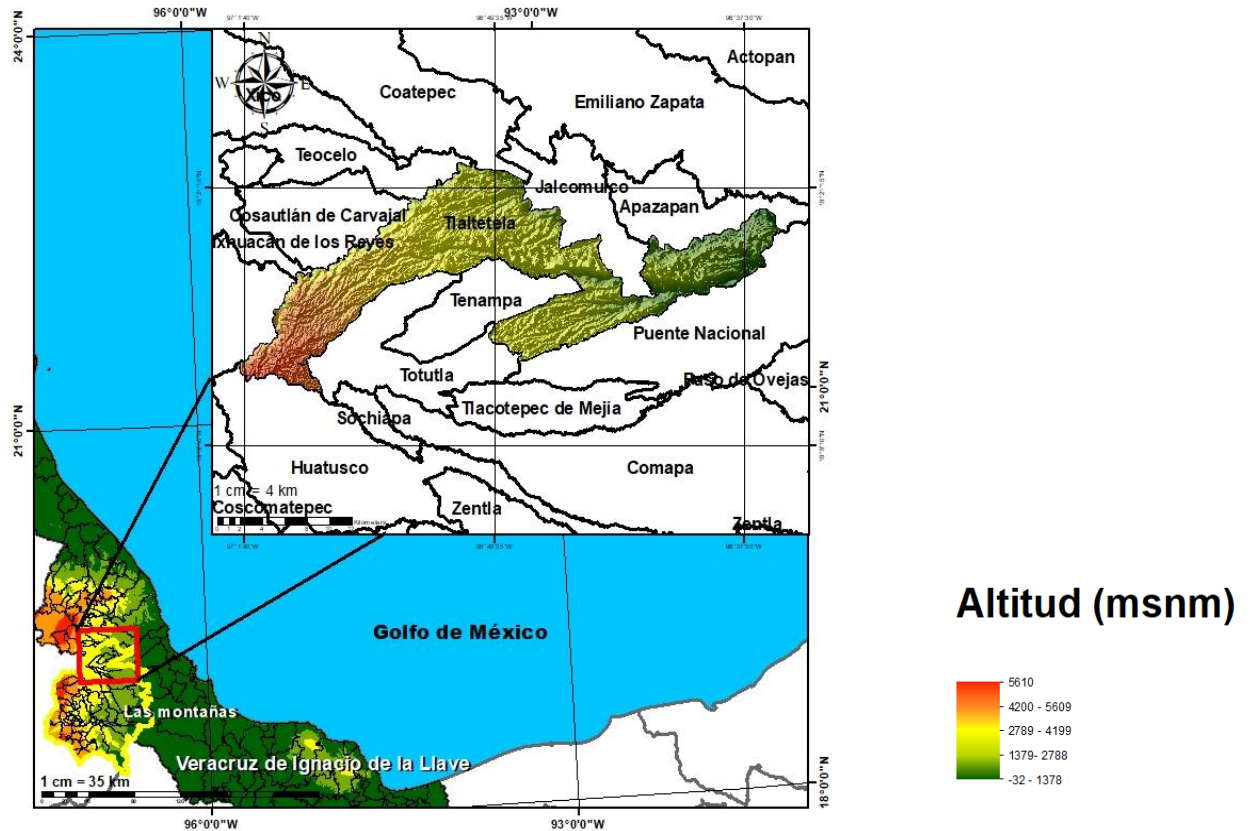

Fuente: DGPE de la SEFIPLAN con base en el INEGI, Marco Geoestadístico, 2021.

UBICACIÓN

Entre los paralelos 19° 12' y 19° 23' de latitud norte; los meridianos 96° 36' y 97° 02' de longitud oeste; altitud entre 100 y 1,600 m.

LÍMITES

Colinda al norte con los municipios de Cosautlán de Carvajal, Teocelo, Coatepec y Jacomulco; al este con los municipios de Jacomulco, Apazapan, Puente Nacional y Tenampa; al sur con los municipios de Puente Nacional, Totutla, Tenampa y Huatusco; al oeste con el municipio de Huatusco, el estado de Puebla y los municipios de Ixhuacán de los Reyes y Cosautlán de Carvajal.

CLIMA

Cálido subhúmedo con lluvias en verano, de humedad media (30%), semicálido húmedo con abundantes lluvias en verano (28%), cálido subhúmedo con lluvias en verano, de mayor humedad (26%), semicálido húmedo con lluvias todo el año (14%) y cálido subhúmedo con lluvias en verano, de menor humedad (2%).

Rango de temperatura

18 – 26°C

Rango de precipitación

900 – 2 100 mm

Fuente: DGPE de la SEFIPLAN con base en el INEGI, Prontuario de Información Geográfica Municipal de los Estados Unidos Mexicanos, 2010.

DATOS GEOGRÁFICOS	
Indicador	Valor
Cabecera municipal	Tlaltetela
Localidades en 2020	41
Urbanas	1
Rurales	40
Superficie	277.8 km ²
Porcentaje del territorio estatal	0.4%
Densidad poblacional en 2020	59.3 hab/km ²

Fuente: DGPE de la SEFIPLAN con base en el INEGI, Censo de Población y Vivienda 2020; e INEGI, Marco Geoestadístico, 2021.

2. MEDIO AMBIENTE

USO DE SUELO Y VEGETACIÓN, 2018	
Tipo de superficie	Superficie (Km ²)
Superficie continental	277.8
Agricultura	172.0
Pastizal	0.0
Pastizal CULTIVADO	50.5
Bosque	0.0
Selva	0.0
Matorral xerófilo	0.0
Otros tipos de vegetación	0.0
Vegetación secundaria	54.6
Áreas sin vegetación	0.0
Cuerpos de agua	0.0
Áreas urbanas	0.8

NOTA: La información se elaboró por el INEGI en el periodo de 2017 – 2021 y se derivó con base en la información de la serie VI (2016). La última actualización en el CM correspondía a 2005 (serie III) de ahí la pertinencia y relevancia de su actualización en la edición 2023.

Fuente: DGPE de la SEFIPLAN con base en el INEGI, Uso del Suelo y Vegetación serie VII, base 2018; e INEGI, Marco Geoestadístico, 2021.

3. GOBIERNO

GOBIERNO, 2023

Presidente(a) municipal 2022-2025	Alfonso Moreno Fernández
Partido o coalición	Partido Revolucionario Institucional (PRI)
Dirección municipal	Av. Independencia S/N, Zona Centro, C.P.94020
Teléfono	(279) 831-4224, 831-4221, 831-4222, 831-4227
Página web	<u>0</u>
Distrito electoral local	13 Emiliano Zapata
Representante	Dip. Luis Antonio Luna Rosales (MORENA)
Distrito electoral federal	VIII Xalapa
Representante	VIII. Dip. Claudia Tello Espinosa (MORENA)

Fuente: DGPE de la SEFIPLAN con base en la Cámara de Diputados, LXV Legislatura, Listado de Diputados por Estado, 2023; INE, Descriptivo de la Distribución Federal, Veracruz, 2017.

ÍNDICE DE CAPACIDADES FUNCIONALES MUNICIPALES (ICFM), 2016 y 2018

Índice	2016	2018
Subíndice		
Capacidades Funcionales Municipales (ICFM)	0.249	0.081
Capacidades para involucrar actores relevantes	0.000	0.000
Capacidades para diagnosticar	0.833	0.000
Capacidades para formular políticas y estrategias	0.100	0.167
Capacidades para presupuestar, gestionar e implementar	0.833	0.267
Capacidades para evaluar	0.378	0.000

NOTA: El Índice de Capacidades Funcionales Municipales (ICFM) es un indicador compuesto que mide el grado de desarrollo de cinco competencias en las administraciones públicas municipales. Cada uno de los rubros define un subíndice que va de 0 a 1, donde el valor más alto significa mejores destrezas.

Fuente: DGPE de la SEFIPLAN con base en el PNUD en México, Informe de Desarrollo Humano Municipal 2010-2020: una década de transformaciones locales en México, 2023.

4. DEMOGRAFÍA**EVOLUCIÓN DE LA POBLACIÓN, 1995-2020**

Año	Total	Hombres	Mujeres	Proporción Estatal (%)
2020	16,485	8,318	8,167	0.20
2015	15,818	7,977	7,841	0.19
2010	14,613	7,315	7,298	0.19
2005	13,594	6,781	6,813	0.19
2000	13,339	6,790	6,549	0.19
1995	11,904	6,038	5,866	0.18

Fuente: DGPE de la SEFIPLAN con base en el INEGI: Censos y Conteos de Población y Vivienda, 1995 a 2020. y Encuesta Intercensal, 2015.

TASA DE CRECIMIENTO MEDIA

Periodo	Tasa (%)
2015-2020	0.83
2010-2015	1.68
2005-2010	1.56
2000-2005	0.33

Fuente: DGPE de la SEFIPLAN, estimaciones con base en el INEGI: Censos y Conteos de Población y Vivienda, 1995 a 2020; y Encuesta Intercensal, 2015.

HABITANTES EN PRINCIPALES LOCALIDADES, 2020

Localidad	Habitantes
Tlaltetela	5,686
Ohuapan	1,899
Monte Chico	929
Pinillo	807
Poxtla	713
Resto de localidades	6,451

Fuente: DGPE de la SEFIPLAN con base en el INEGI, Censo de Población y Vivienda, 2020.

POBLACIÓN POR TAMAÑO DE LOCALIDAD, 2020

Ámbito	Habitantes
Tamaño	
Rural	10,799
Menos de 500 habitantes	5,413
500 a 2,499 habitantes	5,386
Urbano	5,686
2,500 a 14,999 habitantes	5,686
15,000 y más habitantes	0

Fuente: DGPE de la SEFIPLAN con base en el INEGI, Censo de Población y Vivienda, 2020.

ESTADÍSTICAS VITALES, 2020

Indicador	Valor
Nacimientos	271
Defunciones generales	115
Defunciones infantiles a/	4
Matrimonios	26
Divorcios	1

a/ Se refiere a menores de un año.

Fuente: DGPE de la SEFIPLAN con base en el INEGI, IEGEMC, 2021.

RAZÓN DE MASCULINIDAD Y EDAD MEDIANA, 2020

Indicador	Valor
Índice de masculinidad	101.8
Edad mediana (años)	26
Hombres	26
Mujeres	27

Fuente: DGPE de la SEFIPLAN con base en el INEGI, Censo de Población y Vivienda, 2020.

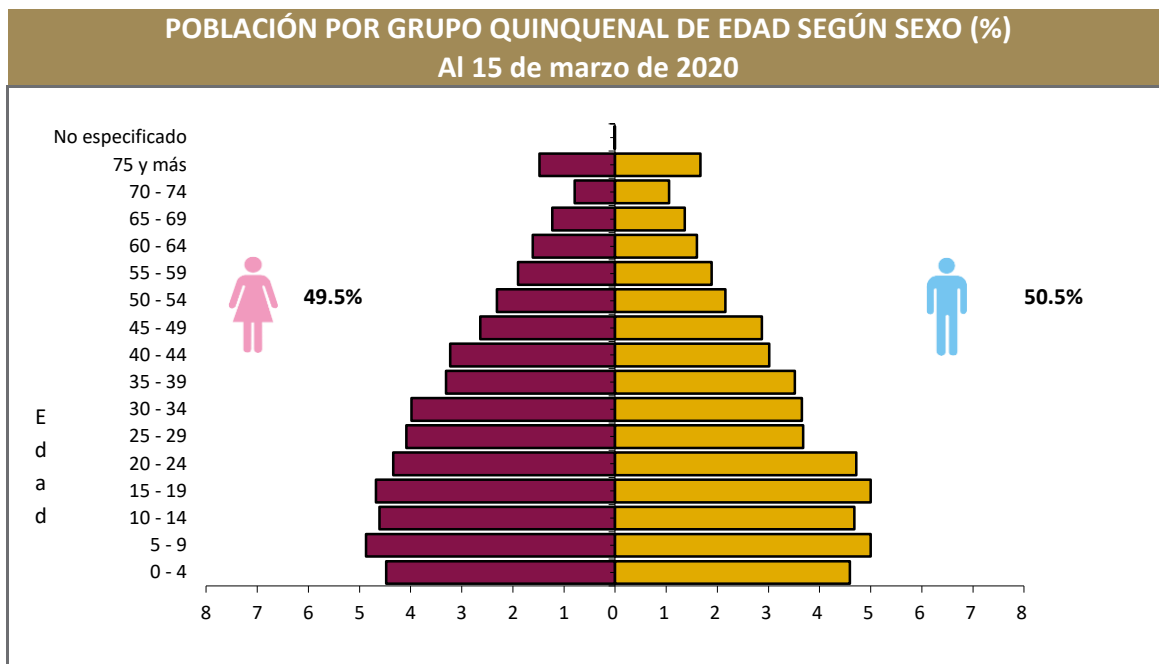

Fuente: DGPE de la SEFIPLAN con base en el INEGI, Censo de Población y Vivienda, 2020.

POBLACIÓN POR GRUPOS DE EDAD, 2020

Grupo de edad	Habitantes
Infantil (0-14 años)	4,654
Joven y adulta (15-64 años)	10,580
Tercera edad (65 años y más)	1,251

NOTA: Excluye a la población que no especificó su edad, por lo que la suma puede no coincidir con el total de población expresado en el cuadro de la evolución de la población.

Fuente: DGPE de la SEFIPLAN con base en el INEGI, Censo de Población y Vivienda, 2020.

POBLACIÓN INDÍGENA, 2020

Indicador	Valor
Población en hogares indígenas a/	144
Población de 3 años o más hablante de lengua indígena	
Total	44
Hombres	28
Mujeres	16
Población de 3 años y más que habla lengua indígena	0.28%
Hablantes de lengua indígena que no hablan español	4.55%
Lengua principal	Náhuatl

a/ Se refiere a la población en hogares donde el jefe (a) o su cónyuge habla alguna lengua

Fuente: DGPE de la SEFIPLAN con base en el INEGI, Censo de Población y Vivienda, 2020.

5. DESARROLLO SOCIAL

CARACTERÍSTICAS DEL SECTOR EDUCATIVO, CICLO ESCOLAR 2021-2022

Nivel educativo	Escuelas	Docentes	Grupos	Alumnos		
				Hombres	Mujeres	Total
Total	72	211	195	1,665	1,811	3,476
Educación inicial	0	0	0	0	0	0
Educación especial	1	5	0	23	12	35
Preescolar	26	46	46	272	286	558
Primaria	30	98	93	926	899	1,825
Secundaria	10	35	39	299	343	642
Profesional técnico	0	0	0	0	0	0
Bachillerato	4	20	17	126	164	290
Técnico superior universitario	0	0	0	0	0	0
Normal	0	0	0	0	0	0
Licenciatura Univ. y Tec.	0	0	0	0	0	0
Posgrado Univ. y Tec.	0	0	0	0	0	0
Educación para adultos	1	7	0	19	107	126
Formación para el trabajo	0	0	0	0	0	0

Fuente: DGPE con base en la SEV, Información Estadística del Sistema Educativo Estatal, 2022.

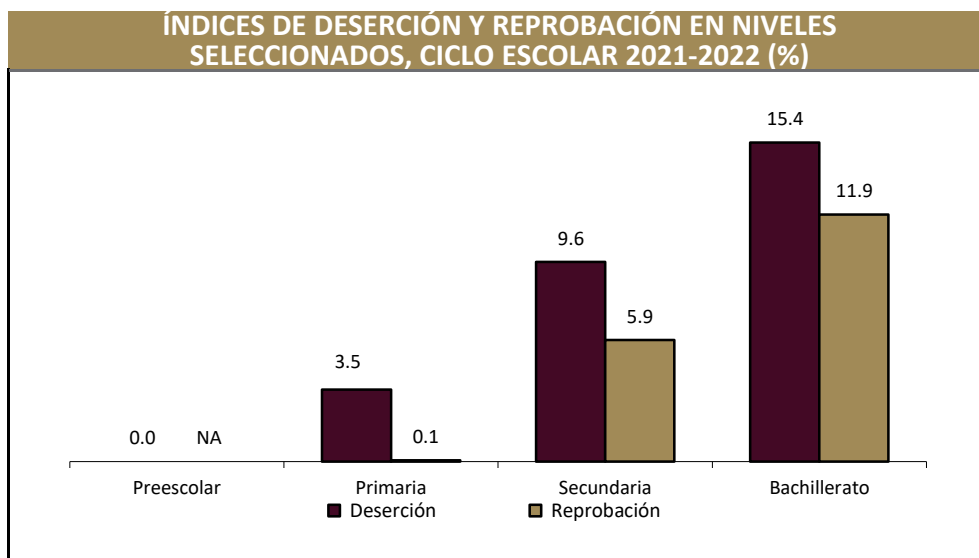

Fuente: DGPE con base en la SEV, Información Estadística del Sistema Educativo Estatal, 2022.

ANALFABETISMO, 2020

Indicador	Valor
Población de 6 a 14 años que sabe leer y escribir	81.9%
Población del 15 años y más	11,831
Población de 15 años y más analfabeta	1,761
Tasa de analfabetismo	14.9%

Fuente: DGPE de la SEFIPLAN con base en el INEGI, Censo Nacional de Población y Vivienda, 2020.

EDUCANDOS ALFABETIZADOS, ALFABETIZADORES, BIBLIOTECAS PÚBLICAS Y BECAS, 2021

Indicador	Valor
Educandos alfabetizados	1
Alfabetizadores	9
Bibliotecas a/	1
Becas otorgadas b/	59

a/ Se refiere a las ubicadas en los centros de educación básica y media superior, y superior.

b/ Se refieren a todos los niveles escolares en 2019.

Fuente: DGPE de la SEFIPLAN con base en el INEGI, IEGEMC, 2022.

CARACTERÍSTICAS DEL SECTOR SALUD, 2021

Institución	Unidades de consulta externa	Consultas externas otorgadas	Hospitales		Médicos a/
			General	Especialidad	
Total	3	4,034	0	0	8
IMSS	0	0	0	0	0
ISSSTE	ND	ND	ND	ND	ND
PEMEX	0	0	0	0	0
SEDENA	0	0	0	0	0
SEMAR	0	0	0	0	0
IMSS-BIENESTAR	0	0	0	0	0
SS	3	0	0	0	8

a/ Comprende: médicos generales, especialistas, residentes, pasantes, odontólogos y en otras labores.

Fuente: DGPE de la SEFIPLAN con base en el INEGI, IEGEMC, 2022.

ATENCIÓN MÉDICA, 2021

Indicador	Valor
Médicos por cada 1,000 habitantes a/	2.1
Población derechohabiente b/	52
Población usuaria de los servicios médicos c/	14,957
Afiliados al Seguro Popular d/	ND
Consultas externas otorgadas por el Seguro Popular d/	3,400

a/ Estimaciones con base en el INEGI, 2020 y 2022.

d/ Se refiere al conjunto de personas que por ley tienen derecho a recibir prestaciones en especie o en dinero por parte de las instituciones de seguridad social. Este grupo comprende a los asegurados directos o cotizantes, pensionados y a los familiares o beneficiarios de ambos.

c/ Se refiere al segmento de población derechohabiente y potencial que hace uso de los servicios institucionales de atención médica, al menos una vez durante el año de referencia.

d/ Se refiere a los afiliados por la Secretaría de Salubridad y Asistencia (SSA) en el Instituto de Salud para el Bienestar (INSABI) por municipio.

Fuente: DGPE de la SEFIPLAN con base en el INEGI, Censo de Población y Vivienda 2020; e INEGI, IEGEMC, 2022.

URBANIZACIÓN, 2021

Indicador	Valor
Fuentes de abastecimiento de agua a/	44
Volumen promedio diario de extracción (miles de metros cúbicos)	2
Plantas potabilizadoras de agua	0
Capacidad instalada (litros por segundo)	0
Volumen suministrado anual de agua potable (millones de metros cúbicos)	0
Sistemas de drenaje y alcantarillado	5
Localidades con el servicio de drenaje y alcantarillado b/	5

a/ Comprende: arroyos, esteros, galerías, lagunas, norias, pozas, presas y ríos, registrados en 2019.

b/ Información referida a la definición de "localidad" utilizada por la fuente que la genera, por lo que no es comparable con la correspondiente a la información censal.

Fuente: DGPE de la SEFIPLAN con base en el INEGI, IEGEMC, 2022.

CARACTERÍSTICAS DE LAS VIVIENDAS, 2020

Indicador	Viviendas	Porcentaje
Viviendas particulares habitadas	4,272	
Con disponibilidad de agua entubada	4,217	98.7
Con disponibilidad de drenaje	3,821	92.3
Con disponibilidad de energía eléctrica	4,082	98.6
Con disponibilidad de sanitario o excusado	3,996	96.5
Con piso de:		
Cemento o firme	3,506	82.0
Tierra	259	6.1
Madera, mosaico y otros recubrimientos	507	11.9
Con disposición de bienes y tecnologías de la información y la comunicación		
Automóvil o camioneta	1,181	27.6
Televisor	3,783	88.5
Refrigerador	2,864	67.0
Lavadora	1,956	45.8
Computadora	377	8.8
Aparato para oír radio	2,982	69.8
Línea telefónica fija	286	6.7
Teléfono celular	2,945	68.9
Internet	783	18.3

Fuente: DGPE de la SEFIPLAN con base en el INEGI, Censo de Población y Vivienda, 2020.

POBREZA, 2020

Indicador	Personas	Porcentaje
Población en situación de pobreza	14,845	80.2
Población en situación de pobreza moderada	11,075	59.8
Población en situación de pobreza extrema	3,770	20.4
Población vulnerable por carencia social	3,184	17.2
Población vulnerable por ingreso	233	1.3
Población no pobre y no vulnerable	244	1.3

Fuente: DGPE de la SEFIPLAN con base en el CONEVAL, Medición de pobreza a nivel municipal 2020 y su comparativo con los años 2010 y 2015, 2021.

ÍNDICE DE REZAGO SOCIAL, 2015 y 2020

Concepto	Valor
2015	
Grado de rezago social	Medio
Lugar a nivel estatal	88
2020	
Grado de rezago social	Medio
Lugar a nivel estatal	71

Fuente: DGPE de la SEFIPLAN con base en el CONEVAL, ÍRS 2015 y 2020, 2021.

MARGINACIÓN, 2020

Concepto	Referencia
Grado de marginación	Medio
Índice de marginación	53.0
Lugar que ocupa en el contexto estatal	99
Lugar que ocupa en el contexto nacional	885
Población analfabeta de 15 años o más	14.9%
Población sin primaria completa de 15 años o más	60.5%
Ocupantes en viviendas sin drenaje ni servicio sanitario exclusivo	2.0%
Ocupantes en viviendas sin energía eléctrica	1.6%
Ocupantes en viviendas sin agua entubada	1.1%
Viviendas con algún nivel de hacinamiento	30.8%
Ocupantes en viviendas con piso de tierra	6.0%
Población en localidades con menos de 5 000 habitantes	65.5%
Población ocupada con ingreso de hasta 2 salarios mínimos	94.2%

Fuente: DGPE de la SEFIPLAN con base en el CONAPO, Índice de Marginación por Entidad Federativa y Municipio, 2020.

ÍNDICE DE DESARROLLO HUMANO (IDH), 2010, 2015 y 2020

Índice	2010	2015	2020
Dimensión			
Índice de Desarrollo Humano	0.558	0.586	0.641
Grado de Desarrollo Humano	Medio	Medio	Medio
Subíndice de Salud	0.673	0.657	0.852
Subíndice de Educación	0.416	0.453	0.482
Subíndice de Ingreso	0.621	0.675	0.640

NOTA: El Índice de Desarrollo Humano es un indicador compuesto que mide el grado de desarrollo de tres dimensiones esenciales para el bienestar humano: la educación, la salud y los ingresos disponibles. Así cada dimensión conforma un subíndice del IDH que van de 0 a 1, dividido en cuatro niveles: Bajo: menos de 0.55, Medio: entre 0.55 y 0.7, Alto: entre 0.7 y 0.8, y Muy Alto: mayor a 0.8.

Fuente: DGPE de la SEFIPLAN con base en el PNUD en México, Informe de Desarrollo Humano Municipal 2010-2020: una década de transformaciones locales en México, 2023.

ÍNDICE DE DESIGUALDAD DE GÉNERO (IDG) MUNICIPAL, 2020

Indicador	Hombres	Mujeres
Componente		
Índice de Desigualdad Municipal	0.357	
Índice de Empoderamiento	0.418	0.418
Índice de Mercado Laboral	0.830	0.341
Índice de Salud Reproductiva	1.000	0.067

Nota: El IDG municipal se calcula por medio de tres componentes que buscan caracterizar las diferencias de oportunidades. Cuanto menor sea su valor, menor desigualdad.

Fuente: DGPE de la SEFIPLAN con base en el PNUD en México, Informe de Desarrollo Humano Municipal 2010-2020: una década de transformaciones locales en México, 2023.

6. ECONOMÍA

EMPLEO, 2020

Indicador	Valor
Población de 12 años y más	12,729
Población económicamente activa	7,473
PEA ocupada	7,421
Sector primario	70.1%
Sector secundario	7.9%
Sector terciario	21.7%
No especificado	0.2%
PEA desocupada	52
Población no económicamente activa	5,205
Estudiantes	1,166
Quehaceres del hogar	3,383
Jubilados y pensionados	34
Incapacitados permanentes	282
Otro tipo	340
Tasa de participación económica	58.7%
Tasa de ocupación	99.3%

Fuente: DGPE de la SEFIPLAN con base en el INEGI, Censo de Población y Vivienda, 2020.

AGRICULTURA, 2022

Tres principales cultivos	Superficie sembrada (Hectáreas)	Superficie cosechada (Hectáreas)	Volumen (Toneladas)	Valor (Miles de pesos)
Total	8,070.2	7,325.4	169,924.2	210,400.0
Café cereza	3,943.0	3,201.0	6,754.1	38,333.0
Caña de azúcar	2,473.9	2,473.9	157,784.7	143,623.5
Maíz grano	1,180.0	1,180.0	2,159.4	9,701.5

NOTA: El total de superficie sembrada, cosechada y el valor de la producción incluyen el resto de cultivos del municipio.

Fuente: DGPE de la SEFIPLAN con base en la SADER, SIAP, 2023.

GANADERÍA Y AVICULTURA, 2022

Especie	Volumen de producción en pie (Toneladas)	Valor de producción en pie (Miles de pesos)	Volumen de producción de carne en canal (Toneladas)	Valor de producción de carne en canal (Miles de pesos)
Total	NA	77,210.4	NA	76,139.3
Bovino	291.2	9,171.2	153.9	9,964.9
Porcino	646.6	22,546.7	326.9	16,697.1
Ovino	9.1	349.3	5.3	416.3
Caprino	1.2	38.5	0.6	44.7
Ave a/	1,683.6	44,868.3	1,308.1	48,736.9
Guajolotes	5.2	236.5	3.8	279.4

Superficie dedicada a la ganadería (Hectáreas) b/

8,787.0

a/ Comprende pollos de engorda, progenitora pesada y reproductora pesada.

b/ Corresponde al año 2017.

Fuente: DGPE de la SEFIPLAN con base en el INEGI, Anuario Estadístico y Geográfico, 2018; y la SADER, SIAP, 2023.

PRINCIPALES CARACTERÍSTICAS DE LAS UNIDADES ECONÓMICAS, 2018

Indicador	Valor
Unidades económicas	303
Personal ocupado total	753
Personal ocupado dependiente de la razón social total	745
Personal ocupado dependiente de la razón social remunerado	267
Personal ocupado no dependiente de la razón social	8
Total de remuneraciones (miles de pesos)	16,417
Producción bruta total (miles de pesos)	351,223
Consumo intermedio (miles de pesos)	230,654
Valor agregado censal bruto (miles de pesos)	120,569
Formación bruta de capital fijo (miles de pesos)	13,368
Variación total de existencias (miles de pesos)	-11,959
Total de activos fijos (miles de pesos)	146,280

Fuente: DGPE de la SEFIPLAN con base en el INEGI, Censos Económicos, 2019.

7. COMUNICACIONES Y TRANSPORTES**RED CARRETERA, 2021**

Tipo	Longitud (Kilómetros)
Total en el municipio	100.7
Troncal federal pavimentada	0.0
Alimentadoras estatales pavimentadas	45.4
Alimentadoras estatales revestidas	26.8
Caminos rurales pavimentados	18.5
Caminos rurales revestidos	10.0

NOTA: El total puede no coincidir con el desglose ya que incluye alimentadoras estatales de terracería y caminos rurales de terracería.

Fuente: DGPE de la SEFIPLAN con base en el INEGI, IEGEMC, 2022.

VEHÍCULOS DE MOTOR, 2021

Tipo	Tipo de servicio			Total
	Oficial	Público	Particular	
Automóviles	0	38	864	902
Camiones de pasajeros	0	0	4	4
Camiones y camionetas para carga	0	9	1,320	1,329
Motocicletas	0	NA	122	122

Fuente: DGPE de la SEFIPLAN con base en el INEGI, IEGEMC, 2022.

ACCIDENTES DE TRÁNSITO TERRESTRE, 2021

Tipo	Número
Total	16.0
Colisiones	
Con vehículo automotor	6.0
Con motocicleta	3.0
Con peatón	1.0
Con objeto fijo	3.0
Otro a/	3.0

NOTA: Comprende sólo lo registrado en zonas urbanas y suburbanas.

a/ Comprende: colisión con animal, volcadura, caída de pasajero, salida del camino, incendio, colisión con ferrocarril, colisión con ciclista y otro.

Fuente: DGPE de la SEFIPLAN con base en el INEGI, IEGEMC, 2022.

AEROPUERTOS Y AERÓDROMOS, 2021

Concepto	Número
Aeropuertos a/	0
Nacionales	0
Internacionales	0
Aeródromos	0

a/ Comprende los aeropuertos administrados por Aeropuertos y Servicios Auxiliares (ASA), Grupo Aeroportuario de Sureste (ASUR), Gobierno del Estado y Municipal.

Fuente: DGPE de la SEFIPLAN con base en el INEGI, IEGEMC, 2022.

SUSCRIPCIONES A LÍNEAS DE TELEFONÍA FIJA, 2021

Suscripciones	Número
Total	23
Residenciales	12
No residenciales	11

Fuente: DGPE de la SEFIPLAN con base en el INEGI, IEGEMC, 2022.

PUNTOS DE SERVICIO POSTAL, 2021

Concepto	Total
Puntos de servicio postal	1
Personal ocupado	0
Correspondencia expedida (Miles de piezas)	0
Correspondencia recibida (Miles de piezas)	0

NOTA: Existen municipios que reportan oficinas postales sin personal ocupado debido a que se trata de agencias o expendios propiedad de terceros, cuyo personal no pertenece a Correos de México.

Fuente: DGPE de la SEFIPLAN con base en el INEGI, IEGEMC, 2022.

8. FINANZAS PÚBLICAS

EVOLUCIÓN DE LOS INGRESOS EJERCIDOS, 2017-2021 (MILES DE PESOS)

Indicador	2017	2018	2019	2020 a/	2021 a/
Total	46,709	34,493	56,093	58,224	57,885
Impuestos	467	416	529	612	565
Predial	323	311	341	367	455
Traslado de dominio de bienes inmueble	16	7	10	11	18
Otros b/	0	0	178	234	93
Derechos	158	143	581	484	555
Productos	617	6	389	197	87
Aprovechamientos	0	177	116	369	156
Contribuciones de mejoras	0	0	0	0	0
Participaciones	12,403	9,663	15,069	16,237	15,310
Participaciones federales	12,403	9,663	15,069	16,237	15,310
Participaciones estatales	NA	NA	NA	NA	NA
Aportaciones federales y estatales	32,908	24,088	39,410	40,326	40,193
Aportaciones del Ramo general 33	30,930	24,088	37,737	40,031	39,987
FISM	0	0	27,070	29,062	28,671
FORTAMUNDF	0	0	10,667	10,968	11,316
Otros ingresos c/	156	0	0	0	0

a/ Se refiere a la Ley de Ingresos y a los acuerdos de distribución de los recursos del Ramo 33.

b/ Comprende los impuestos sobre los ingresos, accesorios, contribución adicional sobre ingresos municipales e impuestos de ejercicios.

c/ Comprende por cuenta de terceros, financiamiento, disponibilidad inicial y "otros ingresos".

Fuente: DGPE de la SEFIPLAN con base en el INEGI, Estadística de Finanzas Públicas Estatales y Municipales, 2023; Gaceta Oficial del Estado de Veracruz; Leyes de Ingresos, 2022, y Acuerdos de distribución de los recursos del Ramo 33, 2022.

EVOLUCIÓN DE LOS EGRESOS EJERCIDOS, 2018-2021 (MILES DE PESOS)

Indicador	2018	2019	2020	2021
Total	49,497	56,093	58,224	57,885
Servicios personales	11,140	12,916	13,868	15,246
Materiales y suministros	3,662	5,194	4,084	5,629
Servicios generales	5,844	7,933	7,410	5,548
Transferencias, asignaciones, subsidios y otras ayudas	1,278	7,933	1,240	1,095
Bienes muebles, inmuebles e intangibles	4,038	2,106	2,471	420
Inversión pública	22,718	25,578	28,132	29,699
Otros egresos a/	0	0	775	0
Deuda pública	235	240	243	248

a/ Comprende: inversión financiera, aplicación de recursos federales y estatales, por cuenta de terceros, disponibilidad final y "otros egresos".

Fuente: DGPE de la SEFIPLAN con base en el INEGI, Estadísticas de Finanzas Públicas Estatales y Municipales, 2023; Gaceta Oficial del Estado de Veracruz; Leyes de Ingresos, 2022, y Acuerdos de distribución de los recursos del Ramo 33, 2022.

SIGLAS Y GLOSARIO

SIGLAS

CEIEG Veracruz	Comité Estatal de Información Estadística y Geográfica del Estado de Veracruz de Ignacio de la Llave.
CM	Cuadernillo Municipal.
CONAPO	Consejo Nacional de Población.
CONEVAl	Consejo Nacional de Evaluación de la Política de Desarrollo Social.
DGPE	Dirección General de Planeación y Evaluación; de la Subsecretaría de Planeación de la SEFIPLAN.
FISM	Fondo de Aportaciones para la Infraestructura Social Municipal.
FORTAMUNDF	Fondo de Aportaciones para el Fortalecimiento de los Municipios.
IEGEMC	Información Estadística y Geográfica de los Estados para México en Cifras.
IMSS	Instituto Mexicano del Seguro Social.
INEGI	Instituto Nacional de Estadística y Geografía.
ISSSTE	Instituto de Seguridad y Servicios Sociales de los Trabajadores del Estado.
NA	No aplicable.
ND	No disponible.
NS	No significativo.
P/	Cifras preliminares.
PEMEX	Petróleos Mexicanos.
PNUD	Programa de las Naciones Unidas para el Desarrollo.
SADER	Secretaría de Agricultura y Desarrollo Rural.
SEDENA	Secretaría de la Defensa Nacional.
SEFIPLAN	Secretaría de Finanzas y Planeación del Gobierno de Veracruz de Ignacio de la Llave.
SEMAR	Secretaría de Marina
SEV	Secretaría de Educación del Gobierno de Veracruz de Ignacio de la Llave.
SIAP	Servicio de Información Agroalimentaria y Pesquera.
SS	Secretaría de Salud del Gobierno del Estado de Veracruz de Ignacio de la Llave.

GLOSARIO

Edad mediana. Medida que divide a la población en dos grupos numericamente iguales de acuerdo a su edad. La mitad de los casos quedan por debajo de la mediana y la mitad por encima.

Índice de deserción. Número de alumnos que abandonan la escuela entre ciclos consecutivos antes de concluir el nivel educativo, por cada cien alumnos matriculados al inicio de cursos del nivel educativo.

Índice de marginación. Medida sintética de cuatro dimensiones y nueve formas (indicadores) de exclusión, que mide a la población que no participa del disfrute de bienes y servicios esenciales para el desarrollo de sus capacidades básicas.

Índice de masculinidad. Relación del número de hombres por cada 100 mujeres.

Índice de reprobiación. Número de alumnos que no aprobaron un determinado grado, por cada cien matriculados en el mismo, al final del ciclo escolar.

Índice rezago social. Es una medida ponderada que resumen cuatro indicadores de carencias sociales (educación, salud, servicios básicos y espacios en la vivienda) en un solo índice que tiene como finalidad ordenar a las unidades de observación según sus carencias sociales.

No pobres y no vulnerables: Aquella población cuyo ingreso es superior a la línea de bienestar y que no tiene ninguna de las carencias sociales que se utilizan en la medición de la pobreza.

Pobreza: Una persona se encuentra en situación de pobreza cuando tiene al menos una carencia social (en los seis indicadores de rezago educativo, acceso a servicios de salud, acceso a la seguridad social, calidad y espacios de la vivienda, servicios básicos en la vivienda y acceso a la alimentación) y su ingreso es insuficiente para adquirir los bienes y servicios que requiere para satisfacer sus necesidades alimentarias y no alimentarias.

Población Económicamente Activa (PEA): Es aquella comprende a las personas de 12 años y más que tuvieron vínculo con la actividad económica (población ocupada) o que lo buscaron (población desocupada) en la semana de referencia del Censo 2010.

Pobreza extrema: Una persona se encuentra en situación de pobreza extrema cuando tiene tres o más carencias, de seis posibles, dentro del Índice de Privación Social y que, además, se encuentra por debajo de la línea de bienestar mínimo. Las personas en esta situación disponen de un ingreso tan bajo que, aun si lo dedicase por completo a la adquisición de alimentos, no podría adquirir los nutrientes necesarios para tener una vida sana.

Pobreza moderada: Es aquella persona que siendo pobre, no es pobre extrema. La incidencia de pobreza moderada se obtiene al calcular la diferencia entre la incidencia de la población en pobreza menos la de la población en pobreza extrema.

Tasa de ocupación: Es el porcentaje que representa la población ocupada respecto a la población económicamente activa.

Tasa de participación económica: Es el porcentaje que representa la población económicamente activa respecto a la población de 12 años y más.

Vulnerables por carencias sociales: Aquella población que presenta una o más carencias sociales, pero cuyo ingreso es superior a la línea de bienestar.

Vulnerables por Ingresos: Aquella población que no presenta carencias sociales pero cuyo ingreso es inferior o igual a la línea de bienestar.