



Censo Nacional de Gobiernos Estatales (CNGE) 2024

Coordinación Estatal Veracruz

13 de mayo de 2024



El Instituto Nacional de Estadística y Geografía (INEGI) levanta el Censo Nacional de Gobiernos Estatales (CNGE) como respuesta a su responsabilidad de suministrar a la sociedad y al Estado información de calidad, pertinente, veraz y oportuna, atendiendo el mandato constitucional de normar y coordinar el Sistema Nacional de Información Estadística y Geográfica (SNIEG).

Antecedentes



*Los datos generados por este programa estadístico son de carácter oficial y de uso obligatorio para la Federación, las entidades federativas, la Ciudad de México y los municipios.

Referentes conceptuales - metodológicos

Para la actualización conceptual y metodológica del CNGE 2024 se retomaron diversos insumos, entre los que destacan:



Referente normativo:

- Ley general de mejora regulatoria
- Ley general de acceso de las mujeres a una vida libre de violencia
- Ley general de desarrollo social
- Ley general de movilidad y seguridad vial
- Ley general de protección civil
- Ley general de protección de datos personales en posesión de sujetos obligados
- Ley general de responsabilidades administrativas
- Ley general de transparencia y acceso a la información pública

- Ley de adquisiciones, arrendamientos y servicios del sector público
- Ley de asistencia social
- Ley de obras públicas y servicios relacionados con las mismas
- Ley del servicio profesional de carrera en la administración pública federal
- Reglamento de la ley del servicio profesional de carrera en la administración pública federal
- Reglamento de la ley general de protección civil
- Código civil federal
- Código de comercio

NOTA: No se considera la información asociada a los temas de defensoría pública ni servicios periciales

Objetivo general del CNGE 2024

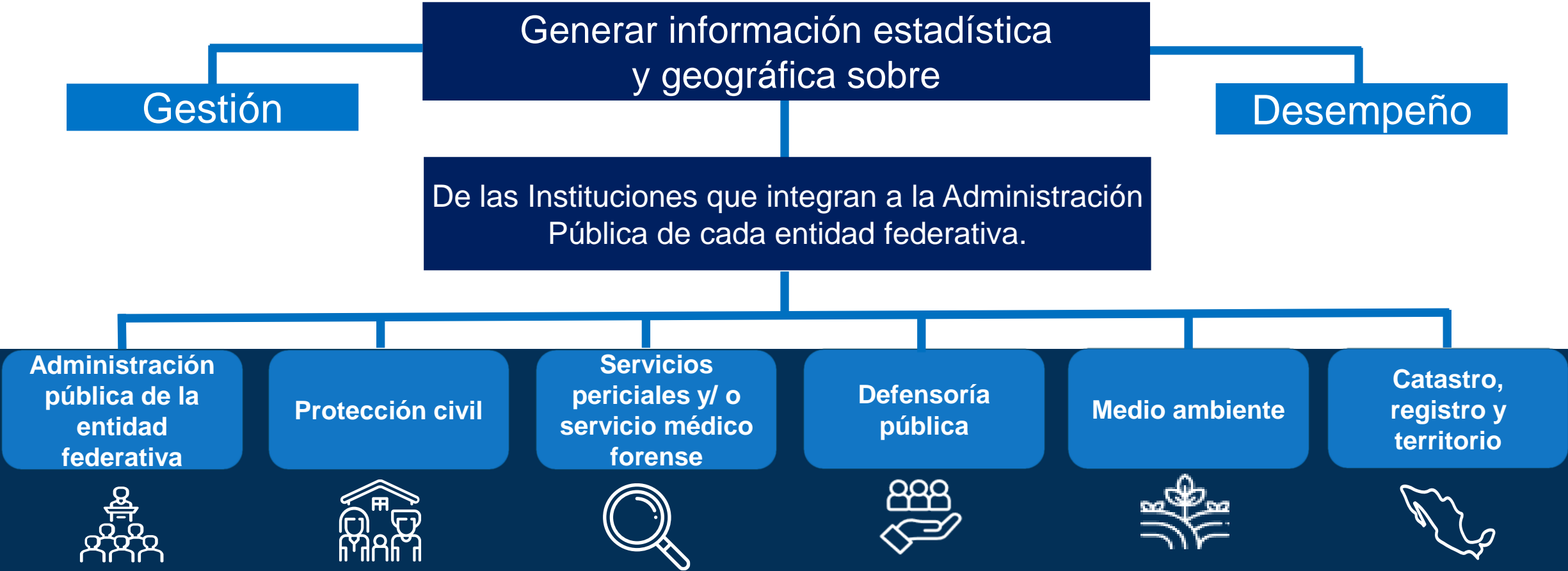

Con la finalidad de que esta se vincule con el quehacer gubernamental dentro del proceso de **diseño, implementación, monitoreo y evaluación** de las políticas públicas de alcance nacional en los referidos temas.

Aspectos metodológicos

Población objetivo:
Gobierno (ámbito estatal)

Desglose geográfico:
Por entidad federativa

Periodicidad:
Anual

Cobertura geográfica:
Nacional

Unidad de análisis:
Administración Pública de
cada Entidad Federativa

Referencia temporal:
2023 y 2024, este último solo
para las preguntas que así lo
especifican

Periodo de levantamiento:
Del 13 de mayo al 28 de junio
de 2024

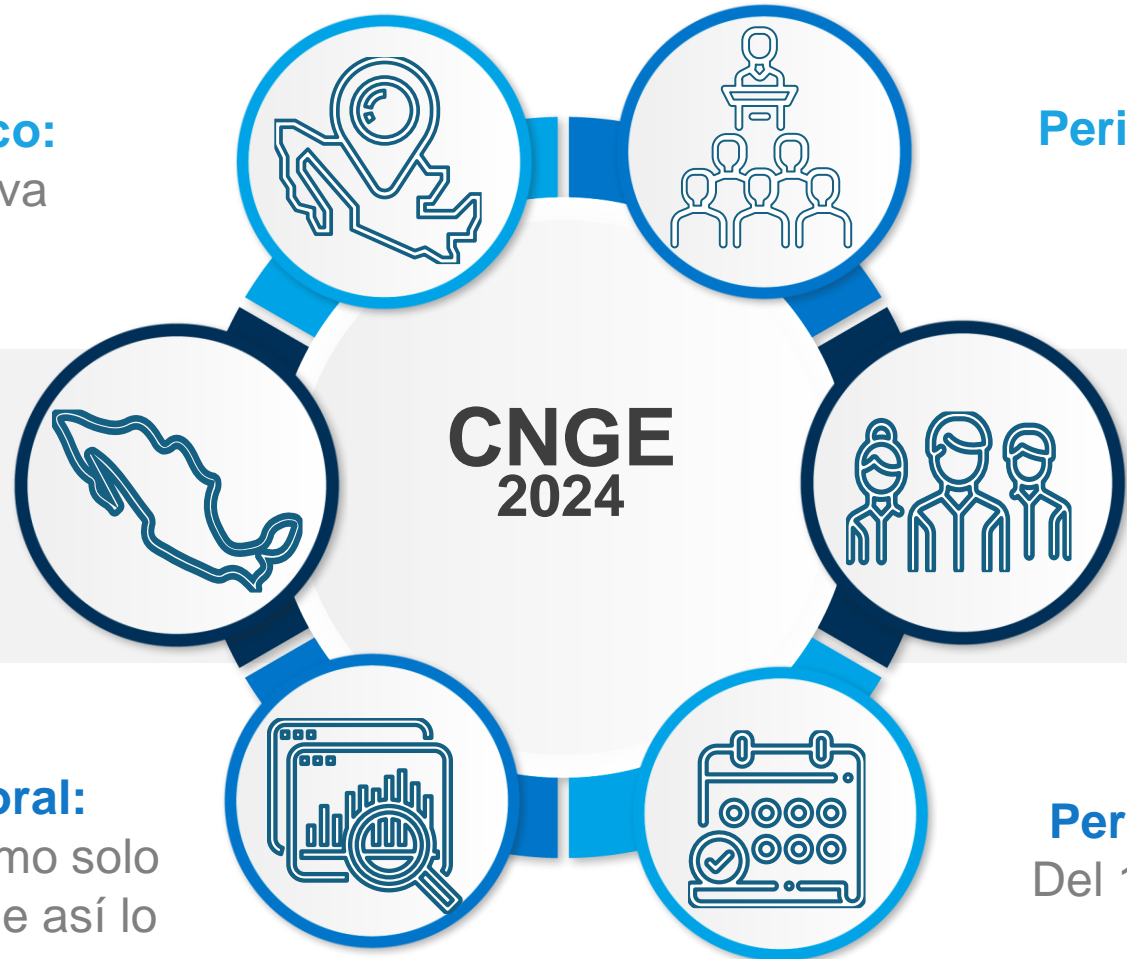

Importancia del CNGE



Abona al diseño, implementación, monitoreo y evaluación de las políticas públicas.



Contribuye al robustecimiento y mejora de los servicios proporcionados a la ciudadanía.

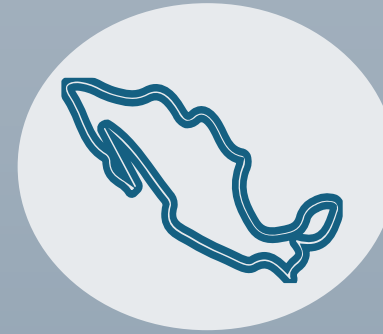

Genera información comparable con otros países gracias al uso de estándares internacionales.

Temática censal

M1 “Administración Pública de la entidad federativa”

Sección I. Estructura organizacional, infraestructura, recursos y ejercicio de funciones específicas.

Sección II. Trámites y servicios.

Sección III. Programas sociales.

Sección IV. Transparencia, acceso a la información pública y protección de datos personales.

Sección V. Control interno y anticorrupción.

Sección VI. Participación ciudadana.

Sección VII. Contrataciones públicas.

Sección VIII. Servicios postpenales y servicios para personas adolescentes egresadas y/ o en tratamiento externo.

Sección IX. Libertad condicionada.

Sección X. Tránsito y vialidad.

Sección XI. Alojamientos de asistencia social.

Temática censal

M2 “Protección Civil”



Sección I. Marco normativo y programático.

Sección II. Estructura organizacional y capacidad operativa.

Sección III. Recursos humanos.

Sección IV. Recursos presupuestales.

Sección V. Informes, fuentes de información y registros.

Sección VI. Capacitación y difusión.

Sección VII. Consejo o Comité de Protección Civil u homólogo.

Sección VIII. Atlas de Riesgos.

Sección IX. Fomento de la autoprotección civil.

Sección X. Eventos atendidos.

Temática censal

M3 “Servicios periciales y/o servicio médico forense”



Sección I. Estructura organizacional e infraestructura.

Sección II. Recursos humanos.

Sección III. Recursos presupuestales.

Sección IV. Informes, fuentes de información y registros.

Sección V. Ejercicio de la función de los servicios periciales.

Sección VI. Ejercicio de la función del servicio médico forense.

Temática censal

M4 “Defensoría pública”

INVEDEP

Instituto Veracruzano
de la Defensoría Pública

Sección I. Estructura organizacional e infraestructura.

Sección II. Recursos humanos.

Sección III. Recursos presupuestales.

Sección IV. Informes, fuentes de información y registros.

Sección V. Ejercicio de la función de defensoría pública.

Sección VI. Ejercicio de la función de asesoría jurídica.

Temática censal

M5 “Medio ambiente”

Sección I. Presupuesto de la dependencia estatal a cargo de la gestión del medio ambiente.

Sección II. Agua, drenaje y tratamiento de aguas residuales municipales.

Sección III. Suelo, uso del suelo y edificaciones.

Sección IV. Residuos de manejo especial.

Sección V. Residuos sólidos urbanos.

Sección VI. Microgeneradores de residuos peligrosos.

Sección VII. Energía.

Sección VIII. Atmósfera.

Sección IX. Biodiversidad y ecosistemas.

Sección X. Cambio climático.

Sección XI. Asentamientos humanos, ciudades resilientes y sostenibles.

Sección XII. Educación ambiental.

Sección XIII. Administración Pública sostenible.

Sección XIV. Transporte y movilidad urbana.

Sección XV. Otros temas no considerados en los apartados anteriores.

Sección XVI. Gobierno, medio ambiente y sector productivo.

Sección XVII. Auditorías ambientales.

Sección XVIII. Certificación ambiental.

Sección XIX. Monitoreo ambiental.

Temática censal

M6 “Catastro, registro y territorio”



Sección I. Catastro.

Sección II. Registro público de la propiedad.

Sección III. Planeación y gestión territorial

Resultados generales



Por entidad federativa, **estado de México** presentó la mayor cantidad de instituciones (**106**), mientras que **Colima** fue la entidad con menos instituciones (**31**).

Instituciones de las administraciones públicas estatales, según entidad federativa, 2022

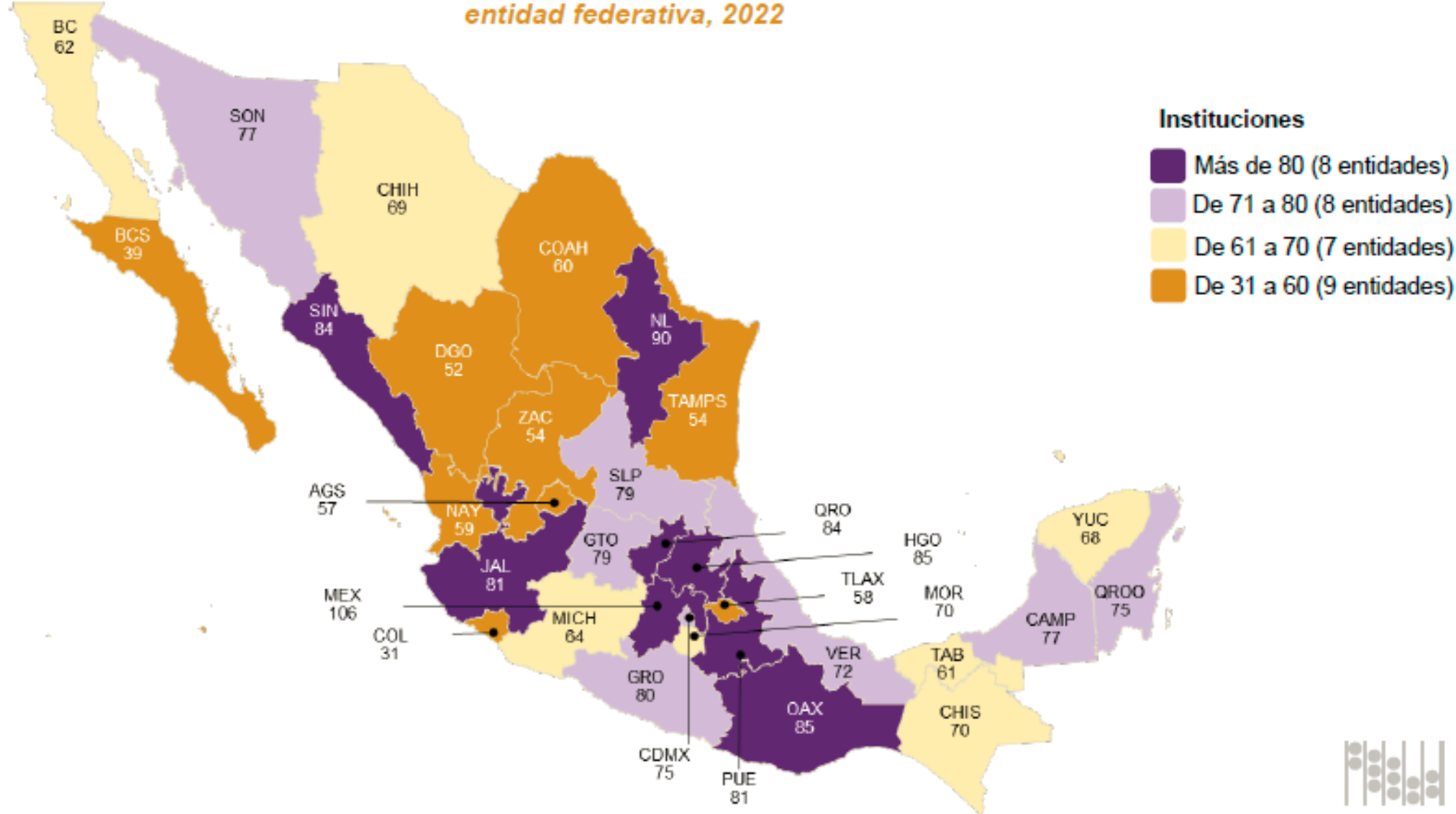

Personal

Al cierre de **2022**, la distribución del personal adscrito a las instituciones de las administraciones públicas estatales, según sexo, fue la siguiente:

Personal adscrito a las administraciones públicas estatales por entidad federativa y distribución porcentual, según sexo, 2022

Entidad	Total	Hombres	Mujeres
NACIONAL	2 496 858	43.5	56.5
MEX	327 956	37.9	62.1
VER	197 830	41.4	58.6
CDMX	173 792	57.3	42.7
JAL	153 911	40.9	59.1
GRO	123 922	43.3	56.7
GTO	116 933	37.6	62.4
TAB	95 046	48.2	51.8
CHIH	90 686	39.5	60.5
HGO	89 670	41.2	58.8
TAMPS	88 619	42.8	57.2
NL	78 381	45.2	54.8
MICH	77 643	47.8	52.2
CHIS	76 417	49.4	50.6
SON	70 456	40.8	59.2
YUC	68 415	46.0	54.0
SLP	64 603	41.7	58.3
DGO	57 397	44.8	55.2
BC	52 786	43.6	56.4
QRO	48 073	40.2	59.8
ZAC	47 737	45.9	54.1
PUE	44 660	43.4	56.6
QROO	42 696	46.8	53.2
MOR	38 900	37.5	62.5
AGS	38 330	41.4	58.6
TLAX	38 239	42.2	57.8
OAX	37 616	57.0	43.0
NAY	37 330	42.2	57.8
SIN	26 499	42.5	57.5
BCS	26 301	43.3	56.7
COAH	24 134	47.8	52.2
CAMP	23 989	48.0	52.0
COL	17 891	41.3	58.7

Personal

A continuación se presentan las funciones que con respecto a **2021** tuvieron mayor incremento y decremento de personal:

Funciones con mayor decremento de personal

Funciones con mayor incremento de personal

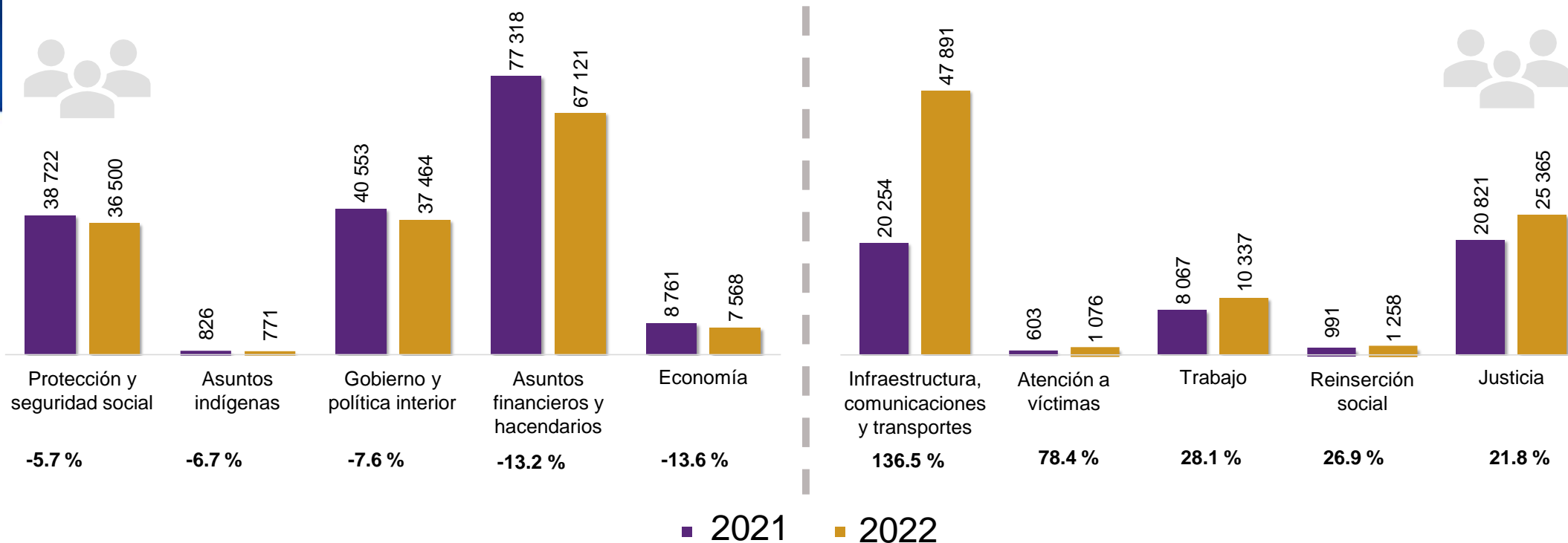

Programas o acciones de desarrollo social

Durante **2022**, las instituciones de las administraciones públicas estatales operaron **1 051 programas o acciones de desarrollo social**. **Jalisco** fue la entidad que operó la mayor cantidad, con **109**.

Programas o acciones de desarrollo social operados por las instituciones de las administraciones públicas estatales, según entidad federativa

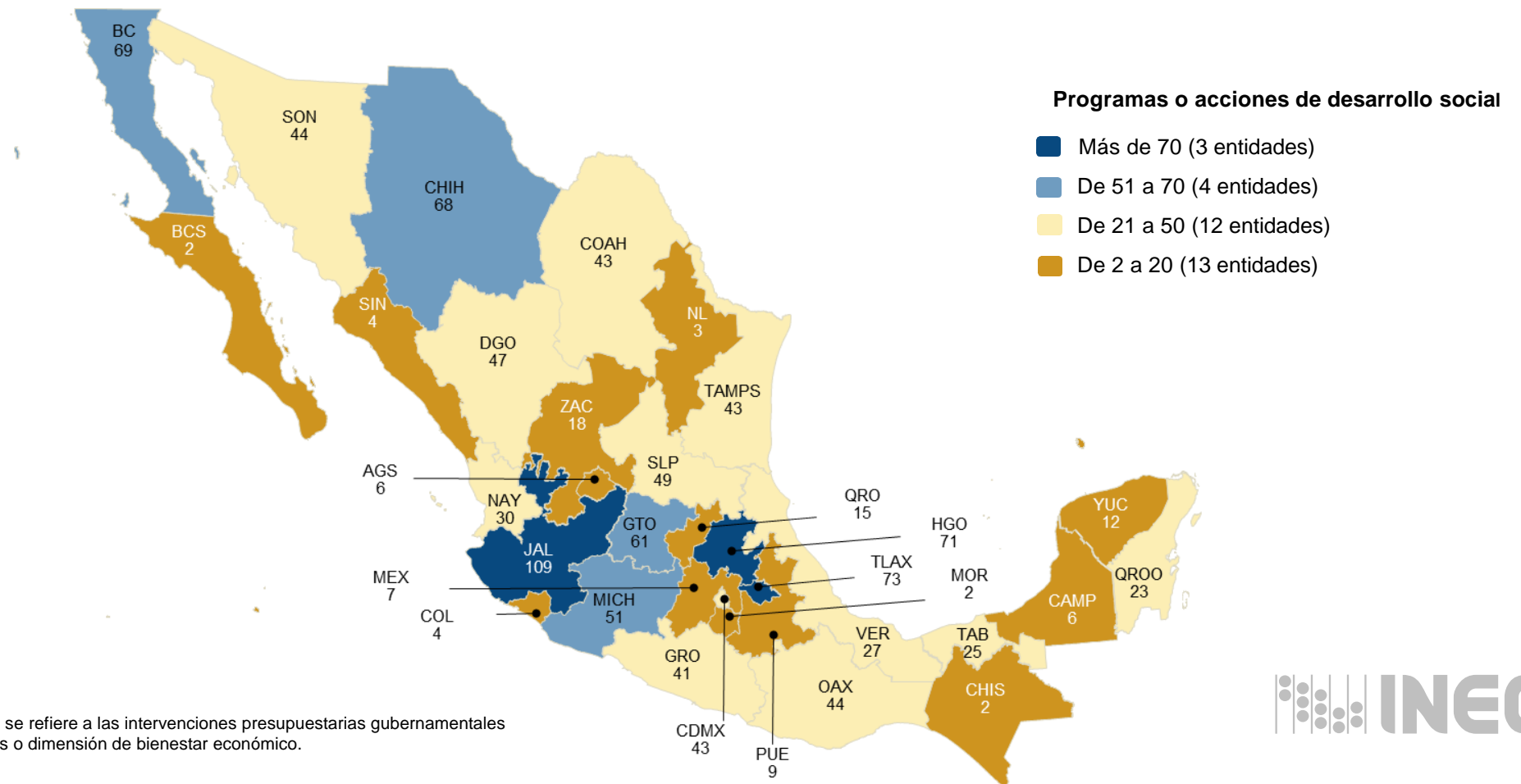

Programas o acciones de desarrollo social: se refiere a las intervenciones presupuestarias gubernamentales alineadas a alguno de los derechos sociales o dimensión de bienestar económico.

Denuncias

En **2022**, las instituciones de las administraciones públicas estatales recibieron **136 286 denuncias** derivadas del incumplimiento de las obligaciones de sus servidores públicos. Esto representó un aumento de **222.1 %**, respecto de lo reportado en **2021**.

Denuncias recibidas derivadas del incumplimiento de las obligaciones del personal adscrito a las administraciones públicas estatales

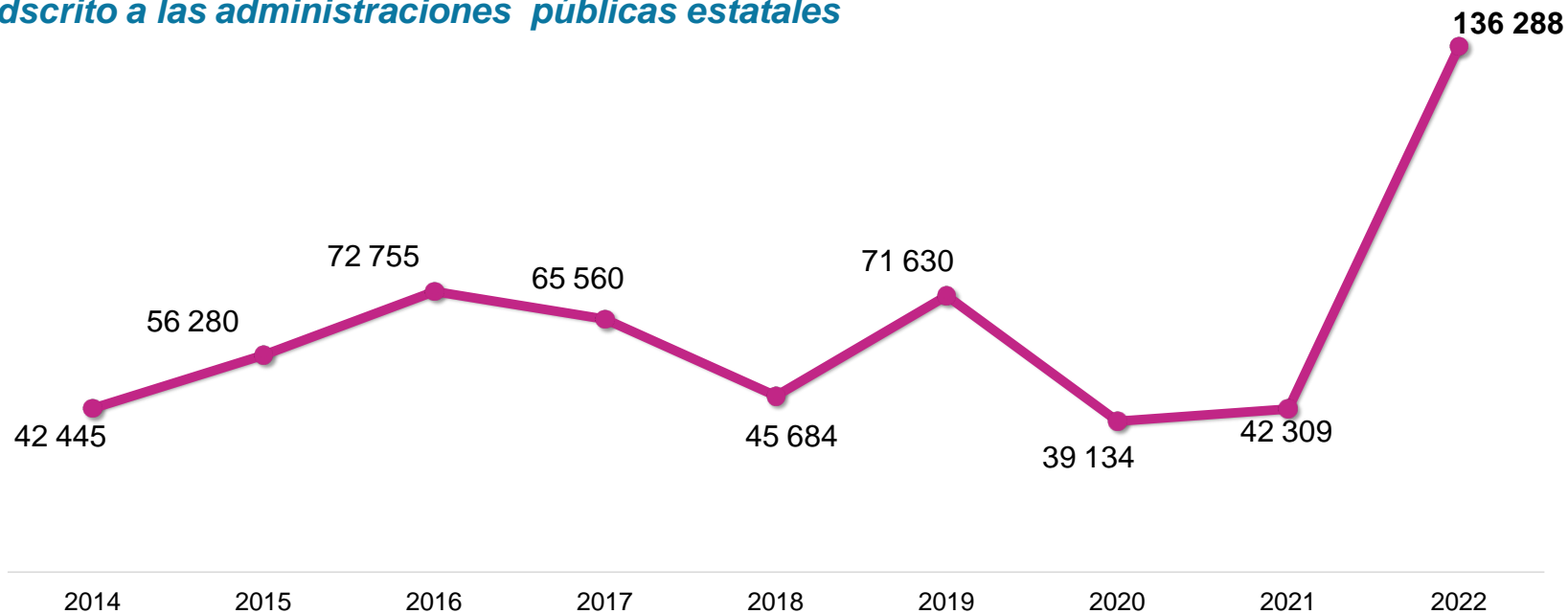

Nota: El incremento en la cantidad de denuncias se debe a que en algunas entidades se pusieron en marcha nuevos mecanismos para la captación de quejas, denuncias y/o sugerencias en la administración pública y a que se dio mayor difusión entre la ciudadanía. Para el estado de México, la cifra de denuncias incluye aquellas correspondientes a municipios y organismos autónomos.

GRACIAS



Conociendo
México

800 111 46 34
www.inegi.org.mx
atencion.usuarios@inegi.org.mx

    **INEGI** Informa