



**VERACRUZ**  
GOBIERNO  
DEL ESTADO



**SEFIPLAN**  
Secretaría de Finanzas  
y Planeación



Comité Estatal de Información  
Estadística y Geográfica de Veracruz

Sistema de Información Estadística y Geográfica del Estado  
de Veracruz de Ignacio de la Llave (SIEGVER)

## **CUADERNILLOS MUNICIPALES**

*Edición 2024*

# **Aquila**

### **Contenido**

	Página
1. Geografía	2
2. Medio Ambiente	3
3. Gobierno	4
4. Demografía	5
5. Desarrollo social	7
6. Economía	11
7. Comunicaciones y transportes	13
8. Finanzas públicas	15
Siglas y Glosario	16

**Subsecretaría de Planeación**

**Dirección General de Planeación y Evaluación**



# 1. GEOGRAFÍA

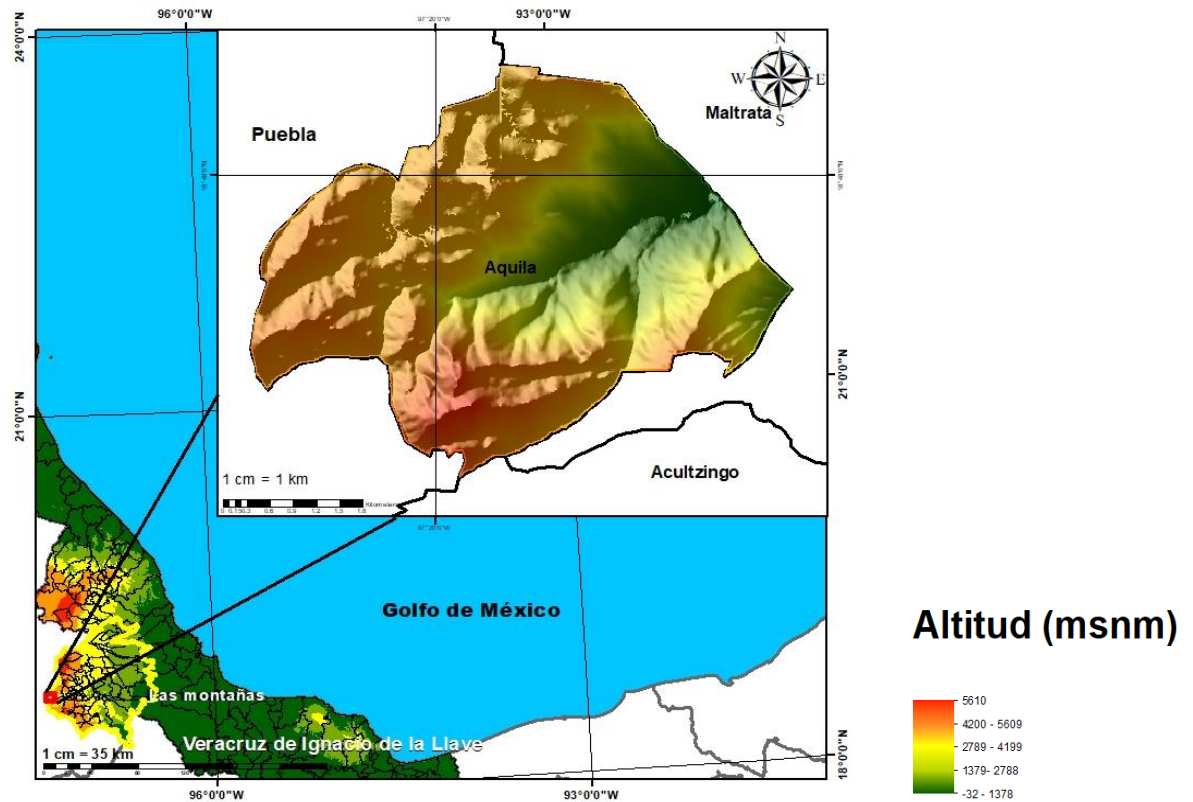

Fuente: DGPE de la SEFIPLAN con base en el INEGI, Marco Geoestadístico, 2021.

## UBICACIÓN

Entre los paralelos  $18^{\circ} 46'$  y  $18^{\circ} 49'$  de latitud norte; los meridianos  $97^{\circ} 17'$  y  $97^{\circ} 22'$  de longitud oeste; altitud entre 1,800 y 2,700 m.

## LÍMITES

Colinda al norte con el estado de Puebla y el municipio de Maltrata; al este con el municipio de Maltrata; al sur con los municipios de Maltrata, Acultzingo y el estado de Puebla; al oeste con el estado de Puebla.

## CLIMA

Templado subhúmedo con lluvias en verano, de menor humedad (50%), semiseco templado (45%) y templado subhúmedo con lluvias en verano, de humedad media (5%).

Rango de temperatura  
Rango de precipitación

12 – 16°C  
400 – 700 mm

Fuente: DGPE de la SEFIPLAN con base en el INEGI, Prontuario de Información Geográfica Municipal de los Estados Unidos Mexicanos, 2010.

## DATOS GEOGRÁFICOS

Indicador	Valor
Cabecera municipal	Aquila
Localidades en 2020	6
Urbanas	0
Rurales	6
Superficie	20.7 km <sup>2</sup>
Porcentaje del territorio estatal	0.0%
Densidad poblacional en 2020	95.6 hab/km <sup>2</sup>

**Fuente:** DGPE de la SEFIPLAN con base en el INEGI, Censo de Población y Vivienda 2020; e INEGI, Marco Geoestadístico, 2021.

## 2. MEDIO AMBIENTE

## USO DE SUELO Y VEGETACIÓN, 2018

Tipo de superficie	Superficie (Km <sup>2</sup> )
Superficie continental	20.7
Agricultura	11.9
Pastizal	0.0
Pastizal CULTIVADO	0.0
Bosque	4.2
Selva	0.0
Matorral xerófilo	0.0
Otros tipos de vegetación	0.0
Vegetación secundaria	4.6
Áreas sin vegetación	0.0
Cuerpos de agua	0.0
Áreas urbanas	0.0

**NOTA:** La información se elaboró por el INEGI en el periodo de 2017 – 2021 y se derivó con base en la información de la serie VI (2016).

La última actualización en el CM correspondía a 2005 (serie III) de ahí la pertinencia y relevancia de su actualización en la edición 2023.

**Fuente:** DGPE de la SEFIPLAN con base en el INEGI, Uso del Suelo y Vegetación serie VII, base 2018; e INEGI, Marco Geoestadístico, 2021.

## PLANTAS DE TRATAMIENTO DE AGUAS RESIDUALES, 2020 y 2022

Plantas de tratamiento	2020	2022
Total	0	0
En operación	0	NA
Fuera de operación	0	NA

NA: No aplica debido a que el municipio no contó con el servicio de agua de la red pública.

**Fuente:** DGPE de la SEFIPLAN con base en el INEGI, Censo Nacional de Gobiernos Municipales y Demarcaciones Territoriales de la Ciudad de México, 2021 y 2023.

PROMEDIO DIARIO DE RESIDUOS SÓLIDOS URBANOS RECOLECTADOS  
SEGÚN MÉTODO DE OBTENCIÓN, 2020 y 2022 (Kg)

Residuos recolectados	2020	2022
Total	1,000	1,350
Pesaje	0	0
Vehículos / capacidad / viajes	1,000	1,350
Otro a/	0	0

a/ Incluye: estimaciones con base en estudios, cálculos y otros métodos indirectos.

**Fuente:** DGPE de la SEFIPLAN con base en el INEGI, Censo Nacional de Gobiernos Municipales y Demarcaciones Territoriales de la Ciudad de México, 2021 y 2023.

### 3. GOBIERNO

#### GOBIERNO, 2023

Presidente(a) municipal 2022-2025	Inocencio Ramírez Limón
Partido o coalición	Redes Sociales Progresistas (RSP)
Dirección municipal	Av. Hidalgo S/N, Zona Centro, C.P. 94750
Teléfono	(272) 742-0413, 742-0405
Página web	<a href="http://www.aquila.gob.mx">www.aquila.gob.mx</a>
Distrito electoral local	21 Camerino Z. Mendoza
Representante	Dip. Luis Arturo Santiago Martínez (MORENA)
Distrito electoral federal	XVIII Zongolica
Representante	XVIII. Dip. Itzel Aleli Domínguez Zopiyactle (PVEM)

**Fuente:** DGPE de la SEFIPLAN con base en la Cámara de Diputados, LXV Legislatura, Listado de Diputados por Estado, 2023; INE, Descriptivo de la Distribución Federal, Veracruz, 2017.

#### PERSONAL ADSCRITO A LA ADMINISTRACIÓN PÚBLICA MUNICIPAL, SEGÚN RÉGIMEN DE CONTRATACIÓN, 2020 y 2022

Personal adscrito	2020	2022
Total	91	105
Confianza	91	105
Base o sindicalizado	0	0
Eventual	0	0
Honorarios	0	0
Otro	0	0
No especificado	0	0

**Fuente:** DGPE de la SEFIPLAN con base en el INEGI, Censo Nacional de Gobiernos Municipales y Demarcaciones Territoriales de la Ciudad de México, 2021 y 2023.

#### ÍNDICE DE CAPACIDADES FUNCIONALES MUNICIPALES (ICFM), 2016 y 2018

Índice	2016	2018
Subíndice		
Capacidades Funcionales Municipales (ICFM)	0.217	0.284
Capacidades para involucrar actores relevantes	0.000	0.000
Capacidades para diagnosticar	0.833	0.100
Capacidades para formular políticas y estrategias	0.000	0.950
Capacidades para presupuestar, gestionar e implementar	0.833	0.200
Capacidades para evaluar	0.333	0.200

**NOTA:** El Índice de Capacidades Funcionales Municipales (ICFM) es un indicador compuesto que mide el grado de desarrollo de cinco competencias en las administraciones públicas municipales. Cada uno de los rubros define un subíndice que va de 0 a 1, donde el valor más alto significa mejores destrezas.

**Fuente:** DGPE de la SEFIPLAN con base en el PNUD en México, Informe de Desarrollo Humano Municipal 2010-2020: una década de transformaciones locales en México, 2023.

## 4. DEMOGRAFÍA

### EVOLUCIÓN DE LA POBLACIÓN, 1995-2020

Año	Total	Hombres	Mujeres	Proporción Estatal (%)
2020	1,978	929	1,049	0.02
2015	1,924	925	999	0.02
2010	1,797	866	931	0.02
2005	1,616	748	868	0.02
2000	1,776	848	928	0.03
1995	1,624	790	834	0.02

**Fuente:** DGPE de la SEFIPLAN con base en el INEGI: Censos y Conteos de Población y Vivienda, 1995 a 2020. y Encuesta Intercensal, 2015.

### TASA DE CRECIMIENTO MEDIA

Periodo	Tasa (%)
2015-2020	0.56
2010-2015	1.45
2005-2010	2.31
2000-2005	-1.65

**Fuente:** DGPE de la SEFIPLAN, estimaciones con base en el INEGI: Censos y Conteos de Población y Vivienda, 1995 a 2020; y Encuesta Intercensal, 2015.

### HABITANTES EN PRINCIPALES LOCALIDADES, 2020

Localidad	Habitantes
Aquila	916
Cumbres de Aquila	461
Atiopa	323
La Lagunilla	168
Tebernal	83
Resto de localidades	27

**Fuente:** DGPE de la SEFIPLAN con base en el INEGI, Censo de Población y Vivienda, 2020.

### POBLACIÓN POR TAMAÑO DE LOCALIDAD, 2020

Ámbito	Habitantes
Tamaño	
Rural	1,978
Menos de 500 habitantes	1,062
500 a 2,499 habitantes	916
Urbano	0
2,500 a 14,999 habitantes	0
15,000 y más habitantes	0

**Fuente:** DGPE de la SEFIPLAN con base en el INEGI, Censo de Población y Vivienda, 2020.

**ESTADÍSTICAS VITALES, 2020**

Indicador	Valor
Nacimientos	48
Defunciones generales	20
Defunciones infantiles a/	1
Matrimonios	6
Divorcios	2

a/ Se refiere a menores de un año.

Fuente: DGPE de la SEFIPLAN con base en el INEGI, IEGEMC,

**RAZÓN DE MASCULINIDAD Y EDAD MEDIANA, 2020**

Indicador	Valor
Índice de masculinidad	88.6
Edad mediana (años)	23
Hombres	22
Mujeres	24

Fuente: DGPE de la SEFIPLAN con base en el INEGI, Censo de Población y Vivienda, 2020.

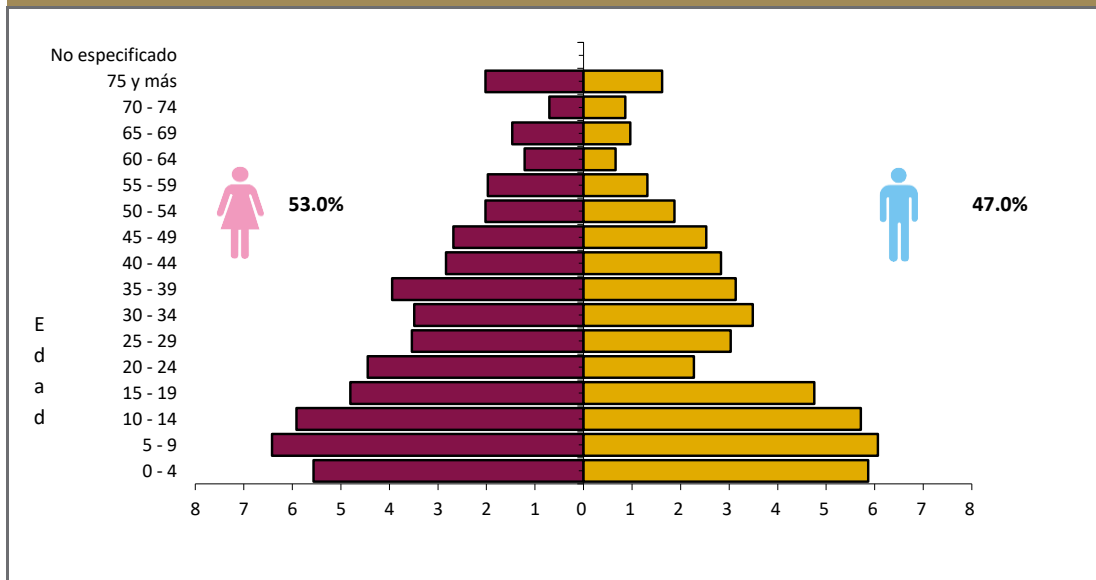
**POBLACIÓN POR GRUPO QUINQUENAL DE EDAD SEGÚN SEXO (%)  
Al 15 de marzo de 2020**

Fuente: DGPE de la SEFIPLAN con base en el INEGI, Censo de Población y Vivienda, 2020.

**POBLACIÓN POR GRUPOS DE EDAD, 2020**

Grupo de edad	Habitantes
Infantil (0-14 años)	703
Joven y adulta (15-64 años)	1,124
Tercera edad (65 años y más)	151

**NOTA:** Excluye a la población que no especificó su edad, por lo que la suma puede no coincidir con el total de población expresado en el cuadro de la evolución de la población.

Fuente: DGPE de la SEFIPLAN con base en el INEGI, Censo de Población y Vivienda, 2020.

POBLACIÓN INDÍGENA, 2020	
Indicador	Valor
Población en hogares indígenas a/	81
Población de 3 años o más hablante de lengua indígena	
Total	38
Hombres	13
Mujeres	25
Población de 3 años y más que habla lengua indígena	2.05%
Hablantes de lengua indígena que no hablan español	0.00%
Lengua principal	Náhuatl

a/ Se refiere a la población en hogares donde el jefe (a) o su cónyuge habla alguna lengua indígena.

Fuente: DGPE de la SEFIPLAN con base en el INEGI, Censo de Población y Vivienda, 2020.

## 5. DESARROLLO SOCIAL

### CARACTERÍSTICAS DEL SECTOR EDUCATIVO, CICLO ESCOLAR 2022-2023

Nivel educativo	Escuelas	Docentes	Grupos	Alumnos		
				Hombres	Mujeres	Total
<b>Total</b>	<b>13</b>	<b>28</b>	<b>30</b>	<b>243</b>	<b>246</b>	<b>489</b>
Educación inicial	0	0	0	0	0	0
Educación especial	0	0	0	0	0	0
Preescolar	4	6	6	34	35	69
Primaria	5	14	14	157	161	318
Secundaria	4	8	10	52	50	102
Profesional técnico	0	0	0	0	0	0
Bachillerato	0	0	0	0	0	0
Técnico superior universitario	0	0	0	0	0	0
Normal	0	0	0	0	0	0
Licenciatura Univ. y Tec.	0	0	0	0	0	0
Posgrado Univ. y Tec.	0	0	0	0	0	0
Educación para adultos	0	0	0	0	0	0
Formación para el trabajo	0	0	0	0	0	0

Fuente: DGPE con base en la SEV, Información Estadística del Sistema Educativo Estatal, 2023.

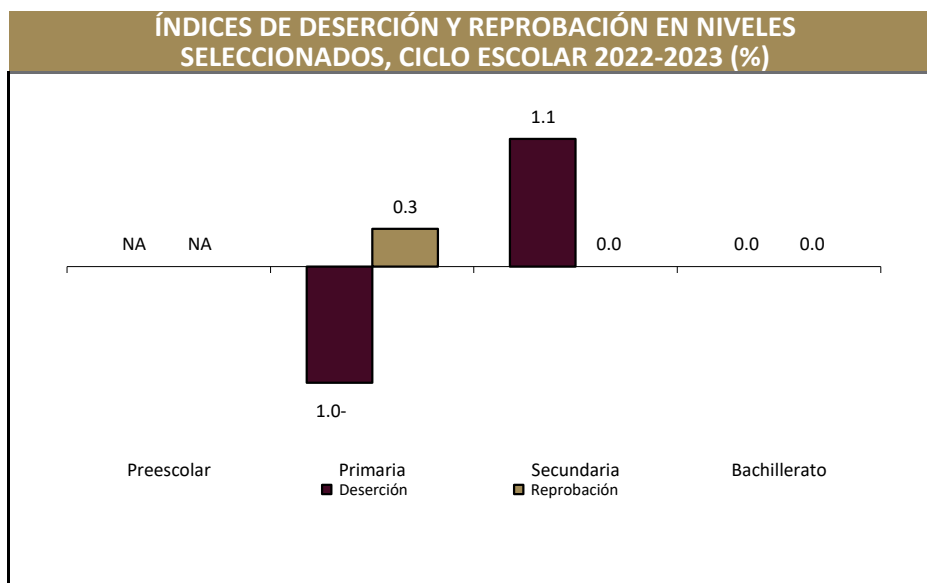

Fuente: DGPE con base en la SEV, Información Estadística del Sistema Educativo Estatal, 2023.

## ANALFABETISMO, 2020

Indicador	Valor
Población de 6 a 14 años que sabe leer y escribir	73.8%
Población del 15 años y más	1,275
Población de 15 años y más analfabeta	278
Tasa de analfabetismo	21.8%

**Fuente:** DGPE de la SEFIPLAN con base en el INEGI, Censo Nacional de Población y Vivienda, 2020.

EDUCANDOS ALFABETIZADOS, ALFABETIZADORES  
Y BIBLIOTECAS PÚBLICAS, 2022

Indicador	Valor
Educandos alfabetizados	0
Alfabetizadores	0
Bibliotecas a/	1

a/ Se refiere a las ubicadas en los centros de educación básica y media superior, y superior.

**Fuente:** DGPE de la SEFIPLAN con base en el INEGI, IEGEMC, 2023.

COBERTURA ESCOLAR EN NIVELES SELECCIONADOS,  
CICLO ESCOLAR 2022-2023 (%)

Nivel	Cobertura (%)
Inicial	0.00
Preescolar	46.00
Primaria	113.17
Secundaria	75.00
Profesional Técnico	0.00
Bachillerato	0.00
Superior	0.00

**Nota:** La cobertura escolar se define como la oferta escolar y el cumplimiento del derecho de los niños y jóvenes a acceder a la enseñanza.

**Fuente:** DGPE con base en la SEV, Información Estadística del Sistema Educativo Estatal, 2023.

## CARACTERÍSTICAS DEL SECTOR SALUD, 2022

Institución	Unidades de consulta externa	Consultas externas otorgadas	Hospitales		Médicos a/
			General	Especialidad	
<b>Total</b>	<b>1</b>	<b>2,994</b>	<b>0</b>	<b>0</b>	<b>1</b>
IMSS	0	0	0	0	0
ISSSTE	ND	ND	ND	ND	ND
PEMEX	0	0	0	0	0
SEDENA	0	0	0	0	0
SEMAR	0	0	0	0	0
IMSS-BIENESTAR	1	2,994	0	0	1
SS	0	0	0	0	0

a/ Comprende: médicos generales, especialistas, residentes, pasantes, odontólogos y en otras labores.

**Fuente:** DGPE de la SEFIPLAN con base en el INEGI, IEGEMC, 2023.



### ATENCIÓN MÉDICA, 2022

Indicador	Valor
Médicos por cada 1,000 habitantes <sup>a/</sup>	2.0
Población derechohabiente <sup>b/</sup>	8
Población usuaria de los servicios médicos <sup>c/</sup>	3,258
Afiliados al Seguro Popular <sup>d/</sup>	ND
Consultas externas otorgadas por el Seguro Popular <sup>d/</sup>	0

<sup>a/</sup> Estimaciones con base en el INEGI, 2020, 2022 y 2023.

<sup>b/</sup> Se refiere al conjunto de personas que por ley tienen derecho a recibir prestaciones en especie o en dinero por parte de las instituciones de seguridad social. Este grupo comprende a los asegurados directos o cotizantes, pensionados y a los familiares o beneficiarios de ambos.

<sup>c/</sup> Se refiere al segmento de población derechohabiente y potencial que hace uso de los servicios institucionales de atención médica, al menos una vez durante el año de referencia.

<sup>d/</sup> Se refiere a los afiliados por la Secretaría de Salubridad y Asistencia (SSA) en el Instituto de Salud para el Bienestar (INSABI) por municipio. Datos referidos a 2021.

**Fuente:** DGPE de la SEFIPLAN con base en el INEGI, Censo de Población y Vivienda 2020; e INEGI, IEGEMC, 2022 y 2023.

### URBANIZACIÓN, 2022

Indicador	Valor
Fuentes de abastecimiento de agua <sup>a/</sup>	5
Volumen promedio diario de extracción (miles de metros cúbicos)	NS
Plantas potabilizadoras de agua	0
Capacidad instalada (litros por segundo)	0
Volumen suministrado anual de agua potable (millones de metros cúbicos)	0
Sistemas de drenaje y alcantarillado	3
Localidades con el servicio de drenaje y alcantarillado <sup>b/</sup>	3

<sup>a/</sup> Comprende: arroyos, esteros, galerías, lagunas, norias, pozas, presas y ríos.

<sup>b/</sup> Información referida a la definición de "localidad" utilizada por la fuente que la genera, por lo que no es comparable con la correspondiente a la información censal.

**Fuente:** DGPE de la SEFIPLAN con base en el INEGI, IEGEMC, 2023.

### CARACTERÍSTICAS DE LAS VIVIENDAS, 2020

Indicador	Viviendas	Porcentaje
Viviendas particulares habitadas	485	
Con disponibilidad de agua entubada	468	96.3
Con disponibilidad de drenaje	399	80.9
Con disponibilidad de energía eléctrica	485	98.4
Con disponibilidad de sanitario o excusado	450	91.3
Con piso de:		
Cemento o firme	428	88.1
Tierra	34	7.0
Madera, mosaico y otros recubrimientos	23	4.7
Con disposición de bienes y tecnologías de la información y la comunicación		
Automóvil o camioneta	95	19.5
Televisor	378	77.8
Refrigerador	203	41.8
Lavadora	181	37.2
Computadora	4	0.8
Aparato para oír radio	199	40.9
Línea telefónica fija	2	0.4
Teléfono celular	295	60.7
Internet	67	13.8

**Fuente:** DGPE de la SEFIPLAN con base en el INEGI, Censo de Población y Vivienda, 2020.

**POBREZA, 2020**

Indicador	Personas	Porcentaje
Población en situación de pobreza	1,865	91.1
Población en situación de pobreza moderada	1,039	50.8
Población en situación de pobreza extrema	826	40.4
Población vulnerable por carencia social	173	8.5
Población vulnerable por ingreso	7	0.3
Población no pobre y no vulnerable	2	0.1

**Fuente:** DGPE de la SEFIPLAN con base en el CONEVAL, Medición de pobreza a nivel municipal 2020 y su comparativo con los años 2010 y 2015, 2021.

**ÍNDICE DE REZAGO SOCIAL, 2015 y 2020**

Concepto	Valor
2015	
Grado de rezago social	Alto
Lugar a nivel estatal	23
2020	
Grado de rezago social	Alto
Lugar a nivel estatal	34

**Fuente:** DGPE de la SEFIPLAN con base en el CONEVAL, IRS 2015 y 2020, 2021.

**MARGINACIÓN, 2020**

Concepto	Referencia
Grado de marginación	Alto
Índice de marginación	49.7
Lugar que ocupa en el contexto estatal	32
Lugar que ocupa en el contexto nacional	322
Población analfabeta de 15 años o más	21.8%
Población sin primaria completa de 15 años o más	69.9%
Ocupantes en viviendas sin drenaje ni servicio sanitario exclusivo	5.2%
Ocupantes en viviendas sin energía eléctrica	1.0%
Ocupantes en viviendas sin agua entubada	2.7%
Viviendas con algún nivel de hacinamiento	48.9%
Ocupantes en viviendas con piso de tierra	7.6%
Población en localidades con menos de 5 000 habitantes	100.0%
Población ocupada con ingreso de hasta 2 salarios mínimos	98.8%

**Fuente:** DGPE de la SEFIPLAN con base en el CONAPO, Índice de Marginación por Entidad Federativa y Municipio, 2020.

**ÍNDICE DE DESARROLLO HUMANO (IDH), 2010, 2015 y 2020**

Índice	2010	2015	2020
Dimensión			
Índice de Desarrollo Humano	0.477	0.518	0.548
Grado de Desarrollo Humano	Bajo	Bajo	Bajo
Subíndice de Salud	0.533	0.603	0.694
Subíndice de Educación	0.365	0.413	0.411
Subíndice de Ingreso	0.557	0.558	0.579

**NOTA:** El Índice de Desarrollo Humano es un indicador compuesto que mide el grado de desarrollo de tres dimensiones esenciales para el bienestar humano: la educación, la salud y los ingresos disponibles. Así cada dimensión conforma un subíndice del IDH que van de 0 a 1, dividido en cuatro niveles: Bajo: menos de 0.55, Medio: entre 0.55 y 0.7, Alto: entre 0.7 y 0.8, y Muy Alto: mayor a 0.8.

**Fuente:** DGPE de la SEFIPLAN con base en el PNUD en México, Informe de Desarrollo Humano Municipal 2010-2020: una década de transformaciones locales en México, 2023.

**ÍNDICE DE DESIGUALDAD DE GÉNERO (IDG) MUNICIPAL, 2020**

Indicador Componente	Hombres	Mujeres
Índice de Desigualdad Municipal	0.307	
Índice de Empoderamiento	0.353	0.353
Índice de Mercado Laboral	0.761	0.229
Índice de Salud Reproductiva	1.000	0.118

**NOTA:** El IDG municipal se calcula por medio de tres componentes que buscan caracterizar las diferencias de oportunidades. Cuanto menor sea su valor, menor desigualdad.

**Fuente:** DGPE de la SEFIPLAN con base en el PNUD en México, Informe de Desarrollo Humano Municipal 2010-2020: una década de transformaciones locales en México, 2023.

**6. ECONOMÍA****EMPLEO, 2020**

Indicador	Valor
Población de 12 años y más	1,413
Población económicamente activa	669
PEA ocupada	634
Sector primario	60.0%
Sector secundario	6.8%
Sector terciario	33.2%
No especificado	0.0%
PEA desocupada	35
Población no económicamente activa	734
Estudiantes	166
Quehaceres del hogar	477
Jubilados y pensionados	3
Incapacitados permanentes	55
Otro tipo	33
Tasa de participación económica	47.3%
Tasa de ocupación	94.8%

**Fuente:** DGPE de la SEFIPLAN con base en el INEGI, Censo de Población y Vivienda, 2020.

**AGRICULTURA, 2023**

Tres principales cultivos	Superficie sembrada (Hectáreas)	Superficie cosechada (Hectáreas)	Volumen (Toneladas)	Valor (Miles de pesos)
<b>Total</b>	<b>555.0</b>	<b>555.0</b>	<b>1,262.7</b>	<b>5,662.7</b>
Maíz grano	524.3	524.3	1,087.8	4,899.3
Haba verde	21.2	21.2	89.0	375.6
Frijol	5.8	5.8	3.6	48.2

**NOTA:** El total de superficie sembrada, cosechada y el valor de la producción incluyen el resto de cultivos del municipio.

**Fuente:** DGPE de la SEFIPLAN con base en la SADER, SIAP, 2024.

<b>GANADERÍA Y AVICULTURA, 2023</b>				
<b>Especie</b>	<b>Volumen de producción en pie (Toneladas)</b>	<b>Valor de producción en pie (Miles de pesos)</b>	<b>Volumen de producción de carne en canal (Toneladas)</b>	<b>Valor de producción de carne en canal (Miles de pesos)</b>
<b>Total</b>	<b>NA</b>	3,088.5	<b>NA</b>	3,428.5
Bovino	60.6	2,082.3	30.9	2,298.6
Porcino	13.1	493.6	10.1	537.4
Ovino	6.8	267.8	3.6	313.4
Caprino	2.2	74.8	1.1	80.9
Ave a/	0.9	23.9	0.7	25.7
Guajolotes	3.2	146.0	2.4	172.4

a/ Comprende pollos de engorda, progenitora pesada y reproductora pesada.

Fuente: DGPE de la SEFIPLAN con base en el la SADER, SIAP, 2024.

#### **SUPERFICIE DE LAS UNIDADES DE PRODUCCIÓN AGROPECUARIA ACTIVAS, 2022**

<b>Concepto</b>	<b>Hectáreas</b>
Superficie total a/	2,021
Superficie con uso o vocación agropecuaria	1,293
Superficie con aprovechamiento forestal	0
Superficie sin uso o vocación agropecuaria y sin aprovechamiento forestal	728
Resto de superficie b/	48
<b>Total de Unidades de Producción</b>	<b>2,069</b>

a/ La diferencia en la suma de los parciales con respecto a la superficie total se debe a los parámetros internos de los programas de Sistemas de Información Geográfica (SIG), así como de los equipos de cómputo utilizados.

b/ El resto de la superficie, está formado por centros de población, caseríos dispersos, caminos, carreteras, puentes, pantanos y cuerpos de agua, entre otros rasgos geográficos.

Fuente: DGPE de la SEFIPLAN con base en el INEGI, Censo Agropecuario, 2022

#### **PROBLEMÁTICA QUE AFECTA EL DESARROLLO DE LAS ACTIVIDADES DE LAS UNIDADES DE PRODUCCIÓN AGROPECUARIA ACTIVAS, 2022**

<b>Problemática</b>	<b>Porcentaje</b>
Altos costos de insumos y servicios	89
Pérdida de fertilidad del suelo	27
Dificultad para la comercialización debido a la existencia de intermediarios	14
Productor(a) de edad avanzada o enfermo(a)	23
Falta de documentación para acreditar la posesión de la tierra	0
Litigio o invasión de la tierra	0
Inseguridad	9
Dificultades para la transportación	6
Dificultades para el almacenamiento	0
Falta de drenaje en los terrenos	1
Escasez de mano de obra	11
Baja de precios o disminución de ventas a causa de la pandemia del COVID-19	27
Otros problemas	26

a/ La suma de los parciales es mayor al 100% debido a que hay unidades de producción que declararon más de uno de los conceptos.

Fuente: DGPE de la SEFIPLAN con base en el INEGI, Censo Agropecuario, 2022

## PRINCIPALES CARACTERÍSTICAS DE LAS UNIDADES ECONÓMICAS, 2018

Indicador	Valor
Unidades económicas	28
Personal ocupado total	59
Personal ocupado dependiente de la razón social total	59
Personal ocupado dependiente de la razón social remunerado	9
Personal ocupado no dependiente de la razón social	0
Total de remuneraciones (miles de pesos)	486
Producción bruta total (miles de pesos)	1,409
Consumo intermedio (miles de pesos)	564
Valor agregado censal bruto (miles de pesos)	845
Formación bruta de capital fijo (miles de pesos)	5
Variación total de existencias (miles de pesos)	6
Total de activos fijos (miles de pesos)	3,151

Fuente: DGPE de la SEFIPLAN con base en el INEGI, Censos Económicos, 2019.

## 7. COMUNICACIONES Y TRANSPORTES

## RED CARRETERA, 2022

Tipo	Longitud (Kilómetros)
<b>Total en el municipio</b>	<b>12.0</b>
Troncal federal pavimentada	0.0
Alimentadoras estatales pavimentadas	1.5
Alimentadoras estatales revestidas	0.0
Caminos rurales pavimentados	10.5
Caminos rurales revestidos	0.0

NOTA: El total puede no coincidir con el desglose ya que incluye alimentadoras estatales de terracería y caminos rurales de terracería.

Fuente: DGPE de la SEFIPLAN con base en el INEGI, IEGEMC, 2023.

## VEHÍCULOS DE MOTOR, 2022

Tipo	Tipo de servicio			Total
	Oficial	Público	Particular	
Automóviles	0	4	49	53
Camiones de pasajeros	0	0	0	0
Camiones y camionetas para carga	0	0	150	150
Motocicletas	0	NA	12	12

Fuente: DGPE de la SEFIPLAN con base en el INEGI, IEGEMC, 2023.

**ACCIDENTES DE TRÁNSITO TERRESTRE, 2022**

<b>Tipo</b>	<b>Número</b>
<b>Total</b>	<b>0.0</b>
Colisiones	
Con vehículo automotor	0.0
Con motocicleta	0.0
Con peatón	0.0
Con objeto fijo	0.0
Otro a/	0.0

**NOTA:** Comprende sólo lo registrado en zonas urbanas y suburbanas.  
a/ Comprende: colisión con animal, volcadura, caída de pasajero, salida del camino, incendio, colisión con ferrocarril, colisión con ciclista y otro.  
**Fuente:** DGPE de la SEFIPLAN con base en el INEGI, IEGEMC, 2023.

**AEROPUERTOS Y AERÓDROMOS, 2022**

<b>Concepto</b>	<b>Número</b>
<b>Aeropuertos a/</b>	<b>0</b>
Nacionales	0
Internacionales	0
Aeródromos	0

a/ Comprende los aeropuertos administrados por Aeropuertos y Servicios Auxiliares (ASA), Grupo Aeroportuario de Sureste (ASUR), Gobierno del Estado y Municipal.

**Fuente:** DGPE de la SEFIPLAN con base en el INEGI, IEGEMC, 2023.

**SUSCRIPCIONES A LÍNEAS DE TELEFONÍA FIJA, 2022**

<b>Suscripciones</b>	<b>Número</b>
<b>Total</b>	<b>1</b>
Residenciales	0
No residenciales	1

**Fuente:** DGPE de la SEFIPLAN con base en el INEGI, IEGEMC, 2023.

**PUNTOS DE SERVICIO POSTAL, 2022**

<b>Concepto</b>	<b>Total</b>
Puntos de servicio postal	1
Personal ocupado	0
Correspondencia expedida (Miles de piezas)	0
Correspondencia recibida (Miles de piezas)	0

**NOTA:** Existen municipios que reportan oficinas postales sin personal ocupado debido a que se trata de agencias o expendios propiedad de terceros, cuyo personal no pertenece a Correos de México.

**Fuente:** DGPE de la SEFIPLAN con base en el INEGI, IEGEMC, 2023.

## 8. FINANZAS PÚBLICAS

### EVOLUCIÓN DE LOS INGRESOS EJERCIDOS, 2019-2023 (MILES DE PESOS)

Indicador	2019	2020	2021	2022	2023
<b>Total</b>	<b>20,482</b>	<b>21,815</b>	<b>20,665</b>	<b>27,830</b>	<b>26,007</b>
Impuestos	160	153	114	170	191
Predial	73	74	90	121	133
Traslado de dominio de bienes inmuebles	0	0	0	1	1
Otros a/	87	78	24	49	58
Contribuciones de mejoras	0	0	0	0	0
Derechos	101	78	81	118	72
Productos	66	30	12	21	55
Aprovechamientos	7	0	0	0	0
Participaciones	10,694	11,624	11,385	12,198	14,054
Participaciones federales	10,694	11,624	11,385	12,198	14,054
Participaciones estatales	NA	NA	NA	NA	NA
Aportaciones federales y estatales	9,454	9,931	9,070	9,691	11,635
Aportaciones del Ramo general 33	8,050	9,006	8,849	8,783	11,297
FISM	6,753	7,672	7,491	7,305	1,752
FORTAMUNDF	1,297	1,334	1,358	1,477	9,545
Recursos federales y estatales reasignados	1,404	924	221	908	338
Otros ingresos b/	0	0	0	0	0
Financiamiento	0	0	3	5,631	0
Disponibilidad inicial	0	0	0	0	0

a/ Comprende los impuestos sobre la enajenación de bienes muebles y adquisición de vehículos, adquisición de bienes inmuebles, otros impuestos sobre el patrimonio, producción, el consumo y las transacciones, adicionales, accesorios, y otros Impuestos.

b/ Comprende por cuenta de terceros, y "otros ingresos".

Fuente: DGPE de la SEFIPLAN con base en el INEGI, Estadística de Finanzas Públicas Estatales y Municipales, 2024 (31 de octubre de 2024).

### EVOLUCIÓN DE LOS EGRESOS EJERCIDOS, 2019-2023 (MILES DE PESOS)

Indicador	2019	2020	2021	2022	2023
<b>Total</b>	<b>20,482</b>	<b>21,815</b>	<b>20,665</b>	<b>27,830</b>	<b>26,007</b>
Servicios personales	7,625	8,043	8,564	9,528	9,815
Materiales y suministros	2,431	1,782	1,490	1,289	1,492
Servicios generales	2,182	1,697	1,314	1,909	1,887
Transferencias, asignaciones, subsidios y otras ayudas	1,106	1,162	1,452	1,988	2,860
Bienes muebles, inmuebles e intangibles	12	773	165	0	206
Inversión pública a/	5,439	7,672	7,491	12,913	6,519
Otros egresos	0	0	0	0	0
Deuda pública	183	185	189	201	2,048
Disponibilidad final	1,505	502	0	0	1,180

a/ Comprende: inversiones financieras y otras provisiones.

Fuente: DGPE de la SEFIPLAN con base en el INEGI, Estadística de Finanzas Públicas Estatales y Municipales, 2024 (31 de octubre de 2024).

## SIGLAS Y GLOSARIO

### SIGLAS

CEIEG Veracruz	Comité Estatal de Información Estadística y Geográfica del Estado de Veracruz de Ignacio de la Llave.
CM	Cuadernillo Municipal.
CONAPO	Consejo Nacional de Población.
CONEVAL	Consejo Nacional de Evaluación de la Política de Desarrollo Social.
DGPE	Dirección General de Planeación y Evaluación; de la Subsecretaría de Planeación de la SEFIPLAN.
FISM	Fondo de Aportaciones para la Infraestructura Social Municipal.
FORTAMUNDF	Fondo de Aportaciones para el Fortalecimiento de los Municipios.
IEGEMC	Información Estadística y Geográfica de los Estados para México en Cifras.
IMSS	Instituto Mexicano del Seguro Social.
INEGI	Instituto Nacional de Estadística y Geografía.
ISSSTE	Instituto de Seguridad y Servicios Sociales de los Trabajadores del Estado.
NA	No aplicable.
ND	No disponible.
NS	No significativo.
P/	Cifras preliminares.
PEMEX	Petróleos Mexicanos.
PNUD	Programa de las Naciones Unidas para el Desarrollo.
SADER	Secretaría de Agricultura y Desarrollo Rural.
SEDENA	Secretaría de la Defensa Nacional.
SEFIPLAN	Secretaría de Finanzas y Planeación del Gobierno de Veracruz de Ignacio de la Llave.
SEMAR	Secretaría de Marina
SEV	Secretaría de Educación del Gobierno de Veracruz de Ignacio de la Llave.
SIAP	Servicio de Información Agroalimentaria y Pesquera.
SS	Secretaría de Salud del Gobierno del Estado de Veracruz de Ignacio de la Llave.

### GLOSARIO

**Edad mediana.** Medida que divide a la población en dos grupos numericamente iguales de acuerdo a su edad. La mitad de los casos quedan por debajo de la mediana y la mitad por encima.

**Índice de deserción.** Número de alumnos que abandonan la escuela entre ciclos consecutivos antes de concluir el nivel educativo, por cada cien alumnos matriculados al inicio de cursos del nivel educativo.

**Índice de marginación.** Medida sintética de cuatro dimensiones y nueve formas (indicadores) de exclusión, que mide a la población que no participa del disfrute de bienes y servicios esenciales para el desarrollo de sus capacidades básicas.

**Índice de masculinidad.** Relación del número de hombres por cada 100 mujeres.

**Índice de reprobación.** Número de alumnos que no aprobaron un determinado grado, por cada cien matriculados en el mismo, al final del ciclo escolar.

**Índice rezago social.** Es una medida ponderada que resumen cuatro indicadores de carencias sociales (educación, salud, servicios básicos y espacios en la vivienda) en un solo índice que tiene como finalidad ordenar a las unidades de observación según sus carencias sociales.

**No pobres y no vulnerables:** Aquella población cuyo ingreso es superior a la línea de bienestar y que no tiene ninguna de las carencias sociales que se utilizan en la medición de la pobreza.

**Pobreza:** Una persona se encuentra en situación de pobreza cuando tiene al menos una carencia social (en los seis indicadores de rezago educativo, acceso a servicios de salud, acceso a la seguridad social, calidad y espacios de la vivienda, servicios básicos en la vivienda y acceso a la alimentación) y su ingreso es insuficiente para adquirir los bienes y servicios que requiere para satisfacer sus necesidades alimentarias y no alimentarias.

**Población Económicamente Activa (PEA):** Es aquella comprende a las personas de 12 años y más que tuvieron vínculo con la actividad económica (población ocupada) o que lo buscaron (población desocupada) en la semana de referencia del Censo 2010.

**Pobreza extrema:** Una persona se encuentra en situación de pobreza extrema cuando tiene tres o más carencias, de seis posibles, dentro del Índice de Privación Social y que, además, se encuentra por debajo de la línea de bienestar mínimo. Las personas en esta situación disponen de un ingreso tan bajo que, aun si lo dedicase por completo a la adquisición de alimentos, no podría adquirir los nutrientes necesarios para tener una vida sana.

**Pobreza moderada:** Es aquella persona que siendo pobre, no es pobre extrema. La incidencia de pobreza moderada se obtiene al calcular la diferencia entre la incidencia de la población en pobreza menos la de la población en pobreza extrema.

**Tasa de ocupación:** Es el porcentaje que representa la población ocupada respecto a la población económicamente activa.

**Tasa de participación económica:** Es el porcentaje que representa la población económicamente activa respecto a la población de 12 años y más.

**Vulnerables por carencias sociales:** Aquella población que presenta una o más carencias sociales, pero cuyo ingreso es superior a la línea de bienestar.

**Vulnerables por Ingresos:** Aquella población que no presenta carencias sociales pero cuyo ingreso es inferior o igual a la línea de bienestar.