



VERACRUZ
GOBIERNO
DEL ESTADO



SEFIPLAN
Secretaría de Finanzas
y Planeación



Comité Estatal de Información
Estadística y Geográfica de Veracruz

Sistema de Información Estadística y Geográfica del Estado
de Veracruz de Ignacio de la Llave (SIEGVER)

CUADERNILLOS MUNICIPALES

Edición 2024

Atoyac

Contenido

	Página
1. Geografía	2
2. Medio Ambiente	3
3. Gobierno	4
4. Demografía	5
5. Desarrollo social	7
6. Economía	11
7. Comunicaciones y transportes	13
8. Finanzas públicas	15
Siglas y Glosario	16

Subsecretaría de Planeación

Dirección General de Planeación y Evaluación



1. GEOGRAFÍA

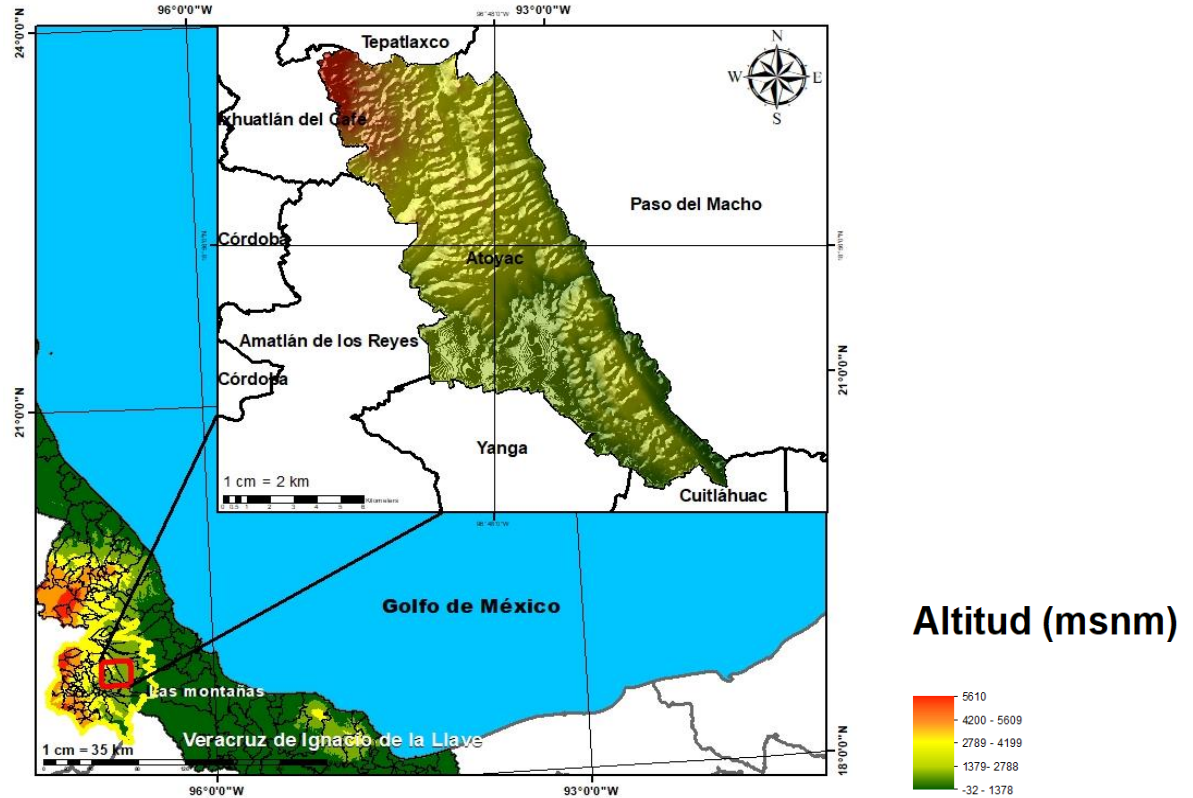

Fuente: DGPE de la SEFIPLAN con base en el INEGI, Marco Geoestadístico, 2021.

UBICACIÓN

Entre los paralelos 18° 51' y 19° 00' de latitud norte; los meridianos 96° 42' y 96° 52' de longitud oeste; altitud entre 300 y 1,600 m.

LÍMITES

Colinda al norte con los municipios de Ixhuatlán del Café, Tepatlaxco y Paso del Macho; al este con los municipios de Paso del Macho y Cuitláhuac; al sur con los municipios de Cuitláhuac, Yanga y Amatlán de los Reyes; al oeste con el municipio de Amatlán de los Reyes e Ixhuatlán del Café.

CLIMA

Cálido subhúmedo con lluvias en verano (40%), cálido húmedo con abundantes lluvias en verano (29%), semicálido húmedo con abundantes lluvias en verano (30%) y templado húmedo con abundantes lluvias en verano (1%).

Rango de temperatura
Rango de precipitación

16 – 26°C
1 400 – 1 600 mm

Fuente: DGPE de la SEFIPLAN con base en el INEGI, Prontuario de Información Geográfica Municipal de los Estados Unidos Mexicanos, 2010.

DATOS GEOGRÁFICOS

Indicador	Valor
Cabecera municipal	Atoyac
Localidades en 2020	74
Urbanas	2
Rurales	72
Superficie	122.8 km ²
Porcentaje del territorio estatal	0.2%
Densidad poblacional en 2020	191.0 hab/km ²

Fuente: DGPE de la SEFIPLAN con base en el INEGI, Censo de Población y Vivienda 2020; e INEGI, Marco Geoestadístico, 2021.

2. MEDIO AMBIENTE

USO DE SUELO Y VEGETACIÓN, 2018

Tipo de superficie	Superficie (Km ²)
Superficie continental	122.8
Agricultura	109.2
Pastizal	0.0
Pastizal CULTIVADO	0.0
Bosque	0.0
Selva	0.0
Matorral xerófilo	0.0
Otros tipos de vegetación	0.0
Vegetación secundaria	10.9
Áreas sin vegetación	0.0
Cuerpos de agua	0.0
Áreas urbanas	2.8

NOTA: La información se elaboró por el INEGI en el periodo de 2017 – 2021 y se derivó con base en la información de la serie VI (2016).

La última actualización en el CM correspondía a 2005 (serie III) de ahí la pertinencia y relevancia de su actualización en la edición 2023.

Fuente: DGPE de la SEFIPLAN con base en el INEGI, Uso del Suelo y Vegetación serie VII, base 2018; e INEGI, Marco Geoestadístico, 2021.

PLANTAS DE TRATAMIENTO DE AGUAS RESIDUALES, 2020 y 2022

Plantas de tratamiento	2020	2022
Total	0	0
En operación	0	NA
Fuera de operación	0	NA

NA: No aplica debido a que el municipio no contó con el servicio de agua de la red pública.

Fuente: DGPE de la SEFIPLAN con base en el INEGI, Censo Nacional de Gobiernos Municipales y Demarcaciones Territoriales de la Ciudad de México, 2021 y 2023.

PROMEDIO DIARIO DE RESIDUOS SÓLIDOS URBANOS RECOLECTADOS
SEGÚN MÉTODO DE OBTENCIÓN, 2020 y 2022 (Kg)

Residuos recolectados	2020	2022
Total	14,000	7,500
Pesaje	0	0
Vehículos / capacidad / viajes	14,000	0
Otro a/	0	7,500

a/ Incluye: estimaciones con base en estudios, cálculos y otros métodos indirectos.

Fuente: DGPE de la SEFIPLAN con base en el INEGI, Censo Nacional de Gobiernos Municipales y Demarcaciones Territoriales de la Ciudad de México, 2021 y 2023.

3. GOBIERNO

GOBIERNO, 2023

Presidente(a) municipal 2022-2025	Carlos Alberto Ventura de la Paz
Partido o coalición	¡PODEMOS!
Dirección municipal	Francisco Indalecio Madero S/N, Zona Centro, C.P. 94960
Teléfono	(273) 735-0510, 735-1660, 735-2117
Página web	http://municipioatoyac.com.mx/
Distrito electoral local	17 Medellín
Representante	Dip. José Magdaleno Rosales Torres (MORENA)
Distrito electoral federal	XVI Córdoba
Representante	XVI. Dip. Martha Rosa Morales Romero (MORENA)

Fuente: DGPE de la SEFIPLAN con base en la Cámara de Diputados, LXV Legislatura, Listado de Diputados por Estado, 2023; INE, Descriptivo de la Distribución Federal, Veracruz, 2017.

PERSONAL ADSCRITO A LA ADMINISTRACIÓN PÚBLICA MUNICIPAL, SEGÚN RÉGIMEN DE CONTRATACIÓN, 2020 y 2022

Personal adscrito	2020	2022
Total	230	150
Confianza	128	86
Base o sindicalizado	48	49
Eventual	54	15
Honorarios	0	0
Otro	0	0
No especificado	0	0

Fuente: DGPE de la SEFIPLAN con base en el INEGI, Censo Nacional de Gobiernos Municipales y Demarcaciones Territoriales de la Ciudad de México, 2021 y 2023.

ÍNDICE DE CAPACIDADES FUNCIONALES MUNICIPALES (ICFM), 2016 y 2018

Índice	2016	2018
Subíndice		
Capacidades Funcionales Municipales (ICFM)	0.123	0.293
Capacidades para involucrar actores relevantes	0.000	0.000
Capacidades para diagnosticar	0.167	0.100
Capacidades para formular políticas y estrategias	0.100	0.933
Capacidades para presupuestar, gestionar e implementar	0.167	0.267
Capacidades para evaluar	0.356	0.200

NOTA: El Índice de Capacidades Funcionales Municipales (ICFM) es un indicador compuesto que mide el grado de desarrollo de cinco competencias en las administraciones públicas municipales. Cada uno de los rubros define un subíndice que va de 0 a 1, donde el valor más alto significa mejores destrezas.

Fuente: DGPE de la SEFIPLAN con base en el PNUD en México, Informe de Desarrollo Humano Municipal 2010-2020: una década de transformaciones locales en México, 2023.

4. DEMOGRAFÍA

EVOLUCIÓN DE LA POBLACIÓN, 1995-2020

Año	Total	Hombres	Mujeres	Proporción Estatal (%)
2020	23,461	11,351	12,110	0.29
2015	23,896	11,665	12,231	0.29
2010	22,986	11,078	11,908	0.30
2005	21,530	10,143	11,387	0.30
2000	22,619	11,031	11,588	0.33
1995	23,450	11,636	11,814	0.35

Fuente: DGPE de la SEFIPLAN con base en el INEGI: Censos y Conteos de Población y Vivienda, 1995 a 2020. y Encuesta Intercensal, 2015.

TASA DE CRECIMIENTO MEDIA

Periodo	Tasa (%)
2015-2020	-0.37
2010-2015	0.82
2005-2010	1.42
2000-2005	-0.87

Fuente: DGPE de la SEFIPLAN, estimaciones con base en el INEGI: Censos y Conteos de Población y Vivienda, 1995 a 2020; y Encuesta Intercensal, 2015.

HABITANTES EN PRINCIPALES LOCALIDADES, 2020

Localidad	Habitantes
General Miguel Alemán (Potrero Nuevo)	14,299
Atoyac	2,809
Corral de Piedra	937
La Charca	627
Progreso	527
Resto de localidades	4,262

Fuente: DGPE de la SEFIPLAN con base en el INEGI, Censo de Población y Vivienda, 2020.

POBLACIÓN POR TAMAÑO DE LOCALIDAD, 2020

Ámbito	Habitantes
Tamaño	
Rural	6,353
Menos de 500 habitantes	4,262
500 a 2,499 habitantes	2,091
Urbano	17,108
2,500 a 14,999 habitantes	17,108
15,000 y más habitantes	0

Fuente: DGPE de la SEFIPLAN con base en el INEGI, Censo de Población y Vivienda, 2020.

ESTADÍSTICAS VITALES, 2020

Indicador	Valor
Nacimientos	275
Defunciones generales	224
Defunciones infantiles a/	0
Matrimonios	84
Divorcios	2

a/ Se refiere a menores de un año.

Fuente: DGPE de la SEFIPLAN con base en el INEGI, IEGEMC,

RAZÓN DE MASCULINIDAD Y EDAD MEDIANA, 2020

Indicador	Valor
Índice de masculinidad	93.7
Edad mediana (años)	32
Hombres	31
Mujeres	33

Fuente: DGPE de la SEFIPLAN con base en el INEGI, Censo de Población y Vivienda, 2020.

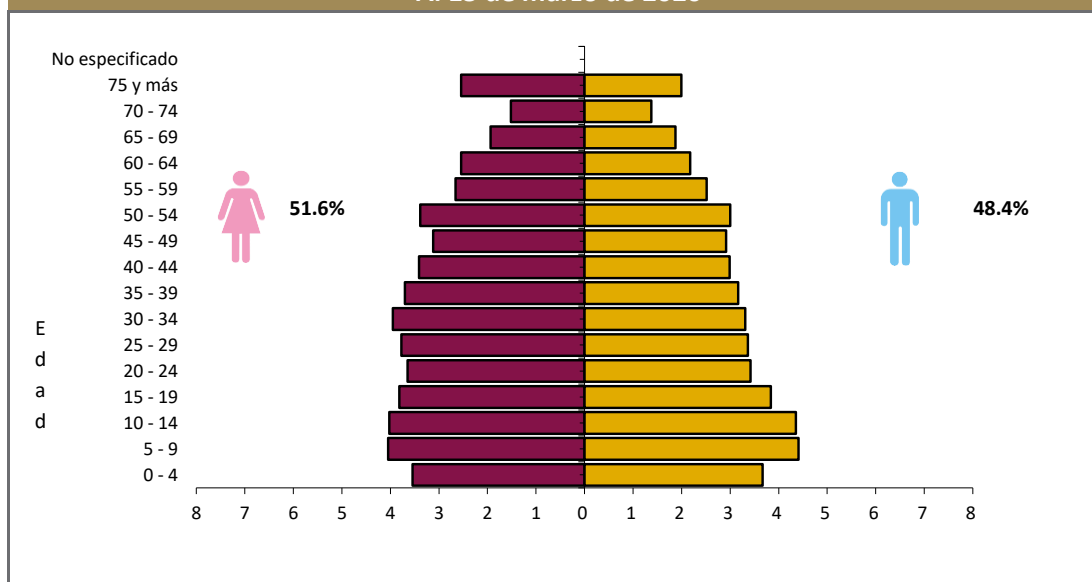
POBLACIÓN POR GRUPO QUINQUENAL DE EDAD SEGÚN SEXO (%)
Al 15 de marzo de 2020

Fuente: DGPE de la SEFIPLAN con base en el INEGI, Censo de Población y Vivienda, 2020.

POBLACIÓN POR GRUPOS DE EDAD, 2020

Grupo de edad	Habitantes
Infantil (0-14 años)	5,642
Joven y adulta (15-64 años)	15,182
Tercera edad (65 años y más)	2,637

NOTA: Excluye a la población que no especificó su edad, por lo que la suma puede no coincidir con el total de población expresado en el cuadro de la evolución de la población.

Fuente: DGPE de la SEFIPLAN con base en el INEGI, Censo de Población y Vivienda, 2020.

POBLACIÓN INDÍGENA, 2020

Indicador	Valor
Población en hogares indígenas a/	217
Población de 3 años o más hablante de lengua indígena	
Total	90
Hombres	39
Mujeres	51
Población de 3 años y más que habla lengua indígena	0.40%
Hablantes de lengua indígena que no hablan español	1.11%
Lengua principal	Náhuatl

a/ Se refiere a la población en hogares donde el jefe (a) o su cónyuge habla alguna lengua indígena.

Fuente: DGPE de la SEFIPLAN con base en el INEGI, Censo de Población y Vivienda, 2020.

5. DESARROLLO SOCIAL

CARACTERÍSTICAS DEL SECTOR EDUCATIVO, CICLO ESCOLAR 2022-2023

Nivel educativo	Escuelas	Docentes	Grupos	Alumnos		
				Hombres	Mujeres	Total
Total	66	250	216	2,173	1,976	4,149
Educación inicial	0	0	0	0	0	0
Educación especial	2	11	0	71	38	109
Preescolar	23	43	43	248	255	503
Primaria	29	118	118	1,162	1,075	2,237
Secundaria	8	43	36	417	384	801
Profesional técnico	0	0	0	0	0	0
Bachillerato	4	35	19	275	224	499
Técnico superior universitario	0	0	0	0	0	0
Normal	0	0	0	0	0	0
Licenciatura Univ. y Tec.	0	0	0	0	0	0
Posgrado Univ. y Tec.	0	0	0	0	0	0
Educación para adultos	0	0	0	0	0	0
Formación para el trabajo	0	0	0	0	0	0

Fuente: DGPE con base en la SEV, Información Estadística del Sistema Educativo Estatal, 2023.

ÍNDICES DE DESERCIÓN Y REPROBACIÓN EN NIVELES SELECCIONADOS, CICLO ESCOLAR 2022-2023 (%)

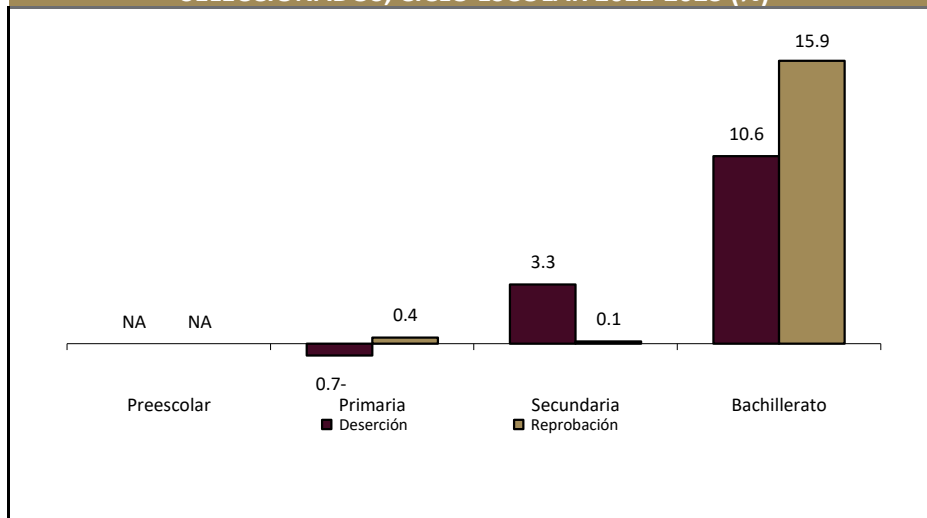

Fuente: DGPE con base en la SEV, Información Estadística del Sistema Educativo Estatal, 2023.

ANALFABETISMO, 2020

Indicador	Valor
Población de 6 a 14 años que sabe leer y escribir	89.1%
Población del 15 años y más	17,819
Población de 15 años y más analfabeta	1,150
Tasa de analfabetismo	6.5%

Fuente: DGPE de la SEFIPLAN con base en el INEGI, Censo Nacional de Población y Vivienda, 2020.

EDUCANDOS ALFABETIZADOS, ALFABETIZADORES Y BIBLIOTECAS PÚBLICAS, 2022

Indicador	Valor
Educandos alfabetizados	4
Alfabetizadores	6
Bibliotecas a/	4

a/ Se refiere a las ubicadas en los centros de educación básica y media superior, y superior.

Fuente: DGPE de la SEFIPLAN con base en el INEGI, IEGEMC, 2023.

COBERTURA ESCOLAR EN NIVELES SELECCIONADOS, CICLO ESCOLAR 2022-2023 (%)

Nivel	Cobertura (%)
Inicial	0.00
Preescolar	45.89
Primaria	96.09
Secundaria	68.00
Profesional Técnico	0.00
Bachillerato	46.55
Superior	0.00

Nota: La cobertura escolar se define como la oferta escolar y el cumplimiento del derecho de los niños y jóvenes a acceder a la enseñanza.

Fuente: DGPE con base en la SEV, Información Estadística del Sistema Educativo Estatal, 2023.

CARACTERÍSTICAS DEL SECTOR SALUD, 2022

Institución	Unidades de consulta externa	Consultas externas otorgadas	Hospitales		Médicos a/
			General	Especialidad	
Total	5	10,875	0	0	50
IMSS	ND	ND	ND	ND	39
ISSSTE	ND	ND	ND	ND	ND
PEMEX	0	0	0	0	0
SEDENA	0	0	0	0	0
SEMAR	0	0	0	0	0
IMSS-BIENESTAR	0	0	0	0	0
SS	5	10,875	0	0	11

a/ Comprende: médicos generales, especialistas, residentes, pasantes, odontólogos y en otras labores.

Fuente: DGPE de la SEFIPLAN con base en el INEGI, IEGEMC, 2023.

ATENCIÓN MÉDICA, 2022

Indicador	Valor
Médicos por cada 1,000 habitantes a/	0.5
Población derechohabiente b/	14,277
Población usuaria de los servicios médicos c/	24,384
Afiliados al Seguro Popular d/	ND
Consultas externas otorgadas por el Seguro Popular d/	8,547

a/ Estimaciones con base en el INEGI, 2020, 2022 y 2023.

d/ Se refiere al conjunto de personas que por ley tienen derecho a recibir prestaciones en especie o en dinero por parte de las instituciones de seguridad social. Este grupo comprende a los asegurados directos o cotizantes, pensionados y a los familiares o beneficiarios de ambos.

c/ Se refiere al segmento de población derechohabiente y potencial que hace uso de los servicios institucionales de atención médica, al menos una vez durante el año de referencia.

d/ Se refiere a los afiliados por la Secretaría de Salubridad y Asistencia (SSA) en el Instituto de Salud para el Bienestar (INSABI) por municipio. Datos referidos a 2021.

Fuente: DGPE de la SEFIPLAN con base en el INEGI, Censo de Población y Vivienda 2020; e INEGI, IEGEMC, 2022 y 2023.

URBANIZACIÓN, 2022

Indicador	Valor
Fuentes de abastecimiento de agua a/	61
Volumen promedio diario de extracción (miles de metros cúbicos)	4
Plantas potabilizadoras de agua	0
Capacidad instalada (litros por segundo)	0
Volumen suministrado anual de agua potable (millones de metros cúbicos)	0
Sistemas de drenaje y alcantarillado	4
Localidades con el servicio de drenaje y alcantarillado b/	4

a/ Comprende: arroyos, esteros, galerías, lagunas, norias, pozas, presas y ríos.

b/ Información referida a la definición de "localidad" utilizada por la fuente que la genera, por lo que no es comparable con la correspondiente a la información censal.

Fuente: DGPE de la SEFIPLAN con base en el INEGI, IEGEMC, 2023.

CARACTERÍSTICAS DE LAS VIVIENDAS, 2020

Indicador	Viviendas	Porcentaje
Viviendas particulares habitadas	7,086	
Con disponibilidad de agua entubada	6,085	85.8
Con disponibilidad de drenaje	5,957	84.2
Con disponibilidad de energía eléctrica	7,004	99.0
Con disponibilidad de sanitario o excusado	6,907	97.6
Con piso de:		
Cemento o firme	5,384	75.9
Tierra	280	3.9
Madera, mosaico y otros recubrimientos	1,421	20.0
Con disposición de bienes y tecnologías de la información y la comunicación		
Automóvil o camioneta	1,747	24.6
Televisor	6,311	89.0
Refrigerador	5,786	81.6
Lavadora	4,325	61.0
Computadora	1,432	20.2
Aparato para oír radio	4,826	68.0
Línea telefónica fija	1,771	25.0
Teléfono celular	5,891	83.0
Internet	2,060	29.0

Fuente: DGPE de la SEFIPLAN con base en el INEGI, Censo de Población y Vivienda, 2020.

POBREZA, 2020

Indicador	Personas	Porcentaje
Población en situación de pobreza	13,402	58.9
Población en situación de pobreza moderada	11,262	49.5
Población en situación de pobreza extrema	2,140	9.4
Población vulnerable por carencia social	4,041	17.8
Población vulnerable por ingreso	2,753	12.1
Población no pobre y no vulnerable	2,568	11.3

Fuente: DGPE de la SEFIPLAN con base en el CONEVAL, Medición de pobreza a nivel municipal 2020 y su comparativo con los años 2010 y 2015, 2021.

ÍNDICE DE REZAGO SOCIAL, 2015 y 2020

Concepto	Valor
2015	
Grado de rezago social	Medio
Lugar a nivel estatal	140
2020	
Grado de rezago social	Bajo
Lugar a nivel estatal	139

Fuente: DGPE de la SEFIPLAN con base en el CONEVAL, IRS 2015 y 2020, 2021.

MARGINACIÓN, 2020

Concepto	Referencia
Grado de marginación	Bajo
Índice de marginación	55.0
Lugar que ocupa en el contexto estatal	153
Lugar que ocupa en el contexto nacional	1,404
Población analfabeta de 15 años o más	6.5%
Población sin primaria completa de 15 años o más	43.7%
Ocupantes en viviendas sin drenaje ni servicio sanitario exclusivo	2.0%
Ocupantes en viviendas sin energía eléctrica	0.9%
Ocupantes en viviendas sin agua entubada	14.6%
Viviendas con algún nivel de hacinamiento	22.6%
Ocupantes en viviendas con piso de tierra	3.5%
Población en localidades con menos de 5 000 habitantes	39.1%
Población ocupada con ingreso de hasta 2 salarios mínimos	83.0%

Fuente: DGPE de la SEFIPLAN con base en el CONAPO, Índice de Marginación por Entidad Federativa y Municipio, 2020.

ÍNDICE DE DESARROLLO HUMANO (IDH), 2010, 2015 y 2020

Índice	2010	2015	2020
Dimensión			
Índice de Desarrollo Humano	0.694	0.721	0.728
Grado de Desarrollo Humano	Alto	Alto	Alto
Subíndice de Salud	0.918	0.911	0.880
Subíndice de Educación	0.527	0.581	0.625
Subíndice de Ingreso	0.692	0.708	0.700

NOTA: El Índice de Desarrollo Humano es un indicador compuesto que mide el grado de desarrollo de tres dimensiones esenciales para el bienestar humano: la educación, la salud y los ingresos disponibles. Así cada dimensión conforma un subíndice del IDH que van de 0 a 1, dividido en cuatro niveles: Bajo: menos de 0.55, Medio: entre 0.55 y 0.7, Alto: entre 0.7 y 0.8, y Muy Alto: mayor a 0.8.

Fuente: DGPE de la SEFIPLAN con base en el PNUD en México, Informe de Desarrollo Humano Municipal 2010-2020: una década de transformaciones locales en México, 2023.

ÍNDICE DE DESIGUALDAD DE GÉNERO (IDG) MUNICIPAL, 2020

Indicador Componente	Hombres	Mujeres
Índice de Desigualdad Municipal	0.366	
Índice de Empoderamiento	0.421	0.421
Índice de Mercado Laboral	0.753	0.434
Índice de Salud Reproductiva	1.000	0.051

NOTA: El IDG municipal se calcula por medio de tres componentes que buscan caracterizar las diferencias de oportunidades. Cuanto menor sea su valor, menor desigualdad.

Fuente: DGPE de la SEFIPLAN con base en el PNUD en México, Informe de Desarrollo Humano Municipal 2010-2020: una década de transformaciones locales en México, 2023.

6. ECONOMÍA**EMPLEO, 2020**

Indicador	Valor
Población de 12 años y más	19,016
Población económicamente activa	11,145
PEA ocupada	10,988
Sector primario	19.2%
Sector secundario	32.5%
Sector terciario	47.2%
No especificado	1.2%
PEA desocupada	157
Población no económicamente activa	7,841
Estudiantes	2,092
Quehaceres del hogar	4,113
Jubilados y pensionados	873
Incapacitados permanentes	325
Otro tipo	438
Tasa de participación económica	58.6%
Tasa de ocupación	98.6%

Fuente: DGPE de la SEFIPLAN con base en el INEGI, Censo de Población y Vivienda, 2020.

AGRICULTURA, 2023

Tres principales cultivos	Superficie sembrada (Hectáreas)	Superficie cosechada (Hectáreas)	Volumen (Toneladas)	Valor (Miles de pesos)
Total	6,197.8	6,197.8	208,475.3	198,942.6
Café cereza	3,062.0	3,062.0	5,572.8	36,710.2
Caña de azúcar	2,678.0	2,678.0	201,719.6	156,314.4
Maíz grano	356.2	356.2	619.6	2,803.6

NOTA: El total de superficie sembrada, cosechada y el valor de la producción incluyen el resto de cultivos del municipio.

Fuente: DGPE de la SEFIPLAN con base en la SADER, SIAP, 2024.

GANADERÍA Y AVICULTURA, 2023				
Especie	Volumen de producción en pie (Toneladas)	Valor de producción en pie (Miles de pesos)	Volumen de producción de carne en canal (Toneladas)	Valor de producción de carne en canal (Miles de pesos)
Total	NA	42,275.6	NA	46,650.8
Bovino	93.5	3,151.1	49.2	3,305.1
Porcino	1,013.8	38,651.9	794.7	42,826.7
Ovino	7.9	285.1	4.1	305.2
Caprino	0.0	0.0	0.0	0.0
Ave a/	3.5	93.9	2.7	101.4
Guajolotes	2.1	93.6	1.5	112.5

a/ Comprende pollos de engorda, progenitora pesada y reproductora pesada.

Fuente: DGPE de la SEFIPLAN con base en el la SADER, SIAP, 2024.

SUPERFICIE DE LAS UNIDADES DE PRODUCCIÓN AGROPECUARIA ACTIVAS, 2022	
Concepto	Hectáreas
Superficie total a/	11,502
Superficie con uso o vocación agropecuaria	10,622
Superficie con aprovechamiento forestal	0
Superficie sin uso o vocación agropecuaria y sin aprovechamiento forestal	880
Resto de superficie b/	784
Total de Unidades de Producción	12,284

a/ La diferencia en la suma de los parciales con respecto a la superficie total se debe a los parámetros internos de los programas de Sistemas de Información Geográfica (SIG), así como de los equipos de cómputo utilizados.

b/ El resto de la superficie, está formado por centros de población, caseríos dispersos, caminos, carreteras, puentes, pantanos y cuerpos de agua, entre otros rasgos geográficos.

Fuente: DGPE de la SEFIPLAN con base en el INEGI, Censo Agropecuario, 2022

PROBLEMÁTICA QUE AFECTA EL DESARROLLO DE LAS ACTIVIDADES DE LAS UNIDADES DE PRODUCCIÓN AGROPECUARIA ACTIVAS, 2022	
Problemática	Porcentaje
Altos costos de insumos y servicios	85
Pérdida de fertilidad del suelo	19
Dificultad para la comercialización debido a la existencia de intermediarios	19
Productor(a) de edad avanzada o enfermo(a)	19
Falta de documentación para acreditar la posesión de la tierra	6
Litigio o invasión de la tierra	0
Inseguridad	12
Dificultades para la transportación	32
Dificultades para el almacenamiento	4
Falta de drenaje en los terrenos	1
Escasez de mano de obra	14
Baja de precios o disminución de ventas a causa de la pandemia del COVID-19	27
Otros problemas	4

a/ La suma de los parciales es mayor al 100% debido a que hay unidades de producción que declararon más de uno de los conceptos.

Fuente: DGPE de la SEFIPLAN con base en el INEGI, Censo Agropecuario, 2022

PRINCIPALES CARACTERÍSTICAS DE LAS UNIDADES ECONÓMICAS, 2018

Indicador	Valor
Unidades económicas	893
Personal ocupado total	3,408
Personal ocupado dependiente de la razón social total	3,347
Personal ocupado dependiente de la razón social remunerado	2,044
Personal ocupado no dependiente de la razón social	61
Total de remuneraciones (miles de pesos)	314,960
Producción bruta total (miles de pesos)	2,586,947
Consumo intermedio (miles de pesos)	2,055,272
Valor agregado censal bruto (miles de pesos)	531,675
Formación bruta de capital fijo (miles de pesos)	113,567
Variación total de existencias (miles de pesos)	-28,538
Total de activos fijos (miles de pesos)	1,461,518

Fuente: DGPE de la SEFIPLAN con base en el INEGI, Censos Económicos, 2019.

7. COMUNICACIONES Y TRANSPORTES**RED CARRETERA, 2022**

Tipo	Longitud (Kilómetros)
Total en el municipio	28.9
Troncal federal pavimentada	0.9
Alimentadoras estatales pavimentadas	17.5
Alimentadoras estatales revestidas	0.0
Caminos rurales pavimentados	3.2
Caminos rurales revestidos	7.3

NOTA: El total puede no coincidir con el desglose ya que incluye alimentadoras estatales de terracería y caminos rurales de terracería.

Fuente: DGPE de la SEFIPLAN con base en el INEGI, IEGEMC, 2023.

VEHÍCULOS DE MOTOR, 2022

Tipo	Tipo de servicio			Total
	Oficial	Público	Particular	
Automóviles	0	49	2,342	2,391
Camiones de pasajeros	0	9	8	17
Camiones y camionetas para carga	0	4	1,543	1,547
Motocicletas	0	NA	831	831

Fuente: DGPE de la SEFIPLAN con base en el INEGI, IEGEMC, 2023.

ACCIDENTES DE TRÁNSITO TERRESTRE, 2022

Tipo	Número
Total	10.0
Colisiones	
Con vehículo automotor	1.0
Con motocicleta	1.0
Con peatón	0.0
Con objeto fijo	2.0
Otro a/	6.0

NOTA: Comprende sólo lo registrado en zonas urbanas y suburbanas.
a/ Comprende: colisión con animal, volcadura, caída de pasajero, salida del camino, incendio, colisión con ferrocarril, colisión con ciclista y otro.
Fuente: DGPE de la SEFIPLAN con base en el INEGI, IEGEMC, 2023.

AEROPUERTOS Y AERÓDROMOS, 2022

Concepto	Número
Aeropuertos a/	0
Nacionales	0
Internacionales	0
Aeródromos	0

a/ Comprende los aeropuertos administrados por Aeropuertos y Servicios Auxiliares (ASA), Grupo Aeroportuario de Sureste (ASUR), Gobierno del Estado y Municipal.

Fuente: DGPE de la SEFIPLAN con base en el INEGI, IEGEMC, 2023.

SUSCRIPCIONES A LÍNEAS DE TELEFONÍA FIJA, 2022

Suscripciones	Número
Total	2,159
Residenciales	1,993
No residenciales	166

Fuente: DGPE de la SEFIPLAN con base en el INEGI, IEGEMC, 2023.

PUNTOS DE SERVICIO POSTAL, 2022

Concepto	Total
Puntos de servicio postal	2
Personal ocupado	2
Correspondencia expedida (Miles de piezas)	1
Correspondencia recibida (Miles de piezas)	115

NOTA: Existen municipios que reportan oficinas postales sin personal ocupado debido a que se trata de agencias o expendios propiedad de terceros, cuyo personal no pertenece a Correos de México.

Fuente: DGPE de la SEFIPLAN con base en el INEGI, IEGEMC, 2023.

8. FINANZAS PÚBLICAS

EVOLUCIÓN DE LOS INGRESOS EJERCIDOS, 2019-2023 (MILES DE PESOS)

Indicador	2019	2020	2021	2022	2023
Total	101,091	90,936	97,157	96,152	126,005
Impuestos	1,369	1,537	2,679	1,834	1,893
Predial	562	612	1,453	951	1,069
Traslado de dominio de bienes inmuebles	88	138	166	146	119
Otros a/	718	787	1,061	737	704
Contribuciones de mejoras	101	86	87	88	86
Derechos	3,683	2,720	4,062	4,437	3,615
Productos	1,265	105	51	171	572
Aprovechamientos	215	149	274	127	1,772
Participaciones	40,215	43,167	42,852	48,268	55,373
Participaciones federales	40,215	43,167	42,852	48,268	55,373
Participaciones estatales	NA	NA	NA	NA	NA
Aportaciones federales y estatales	54,243	43,173	47,153	41,228	48,149
Aportaciones del Ramo general 33	39,702	42,041	41,206	39,828	46,598
FISM	23,588	25,471	25,101	22,307	20,779
FORTAMUNDF	16,115	16,570	16,105	17,521	25,819
Recursos federales y estatales reasignados	14,540	1,132	5,947	1,400	1,551
Otros ingresos b/	0	0	0	0	0
Financiamiento	0	0	0	0	14,545
Disponibilidad inicial	0	0	0	0	0

a/ Comprende los impuestos sobre la enajenación de bienes muebles y adquisición de vehículos, adquisición de bienes inmuebles, otros impuestos sobre el patrimonio, producción, el consumo y las transacciones, adicionales, accesorios, y otros Impuestos.

b/ Comprende por cuenta de terceros, y "otros ingresos".

Fuente: DGPE de la SEFIPLAN con base en el INEGI, Estadística de Finanzas Públicas Estatales y Municipales, 2024 (31 de octubre de 2024).

EVOLUCIÓN DE LOS EGRESOS EJERCIDOS, 2019-2023 (MILES DE PESOS)

Indicador	2019	2020	2021	2022	2023
Total	101,091	90,936	97,157	96,152	126,005
Servicios personales	26,535	27,389	31,825	33,113	37,463
Materiales y suministros	8,450	8,021	9,607	5,792	5,731
Servicios generales	22,409	21,933	22,862	23,186	29,445
Transferencias, asignaciones, subsidios y otras ayudas	1,649	689	1,187	1,817	2,370
Bienes muebles, inmuebles e intangibles	808	175	33	2,876	3,076
Inversión pública a/	37,095	28,583	26,805	24,360	35,895
Otros egresos	0	0	0	0	0
Deuda pública	2,741	2,323	2,171	3,176	6,655
Disponibilidad final	1,404	1,824	2,668	1,833	5,370

a/ Comprende: inversiones financieras y otras provisiones.

Fuente: DGPE de la SEFIPLAN con base en el INEGI, Estadística de Finanzas Públicas Estatales y Municipales, 2024 (31 de octubre de 2024).

SIGLAS Y GLOSARIO

SIGLAS

CEIEG Veracruz	Comité Estatal de Información Estadística y Geográfica del Estado de Veracruz de Ignacio de la Llave.
CM	Cuadernillo Municipal.
CONAPO	Consejo Nacional de Población.
CONEVAL	Consejo Nacional de Evaluación de la Política de Desarrollo Social.
DGPE	Dirección General de Planeación y Evaluación; de la Subsecretaría de Planeación de la SEFIPLAN.
FISM	Fondo de Aportaciones para la Infraestructura Social Municipal.
FORTAMUNDF	Fondo de Aportaciones para el Fortalecimiento de los Municipios.
IEGEMC	Información Estadística y Geográfica de los Estados para México en Cifras.
IMSS	Instituto Mexicano del Seguro Social.
INEGI	Instituto Nacional de Estadística y Geografía.
ISSSTE	Instituto de Seguridad y Servicios Sociales de los Trabajadores del Estado.
NA	No aplicable.
ND	No disponible.
NS	No significativo.
P/	Cifras preliminares.
PEMEX	Petróleos Mexicanos.
PNUD	Programa de las Naciones Unidas para el Desarrollo.
SADER	Secretaría de Agricultura y Desarrollo Rural.
SEDENA	Secretaría de la Defensa Nacional.
SEFIPLAN	Secretaría de Finanzas y Planeación del Gobierno de Veracruz de Ignacio de la Llave.
SEMAR	Secretaría de Marina
SEV	Secretaría de Educación del Gobierno de Veracruz de Ignacio de la Llave.
SIAP	Servicio de Información Agroalimentaria y Pesquera.
SS	Secretaría de Salud del Gobierno del Estado de Veracruz de Ignacio de la Llave.

GLOSARIO

Edad mediana. Medida que divide a la población en dos grupos numericamente iguales de acuerdo a su edad. La mitad de los casos quedan por debajo de la mediana y la mitad por encima.

Índice de deserción. Número de alumnos que abandonan la escuela entre ciclos consecutivos antes de concluir el nivel educativo, por cada cien alumnos matriculados al inicio de cursos del nivel educativo.

Índice de marginación. Medida sintética de cuatro dimensiones y nueve formas (indicadores) de exclusión, que mide a la población que no participa del disfrute de bienes y servicios esenciales para el desarrollo de sus capacidades básicas.

Índice de masculinidad. Relación del número de hombres por cada 100 mujeres.

Índice de reprobación. Número de alumnos que no aprobaron un determinado grado, por cada cien matriculados en el mismo, al final del ciclo escolar.

Índice rezago social. Es una medida ponderada que resumen cuatro indicadores de carencias sociales (educación, salud, servicios básicos y espacios en la vivienda) en un solo índice que tiene como finalidad ordenar a las unidades de observación según sus carencias sociales.

No pobres y no vulnerables: Aquella población cuyo ingreso es superior a la línea de bienestar y que no tiene ninguna de las carencias sociales que se utilizan en la medición de la pobreza.

Pobreza: Una persona se encuentra en situación de pobreza cuando tiene al menos una carencia social (en los seis indicadores de rezago educativo, acceso a servicios de salud, acceso a la seguridad social, calidad y espacios de la vivienda, servicios básicos en la vivienda y acceso a la alimentación) y su ingreso es insuficiente para adquirir los bienes y servicios que requiere para satisfacer sus necesidades alimentarias y no alimentarias.

Población Económicamente Activa (PEA): Es aquella comprende a las personas de 12 años y más que tuvieron vínculo con la actividad económica (población ocupada) o que lo buscaron (población desocupada) en la semana de referencia del Censo 2010.

Pobreza extrema: Una persona se encuentra en situación de pobreza extrema cuando tiene tres o más carencias, de seis posibles, dentro del Índice de Privación Social y que, además, se encuentra por debajo de la línea de bienestar mínimo. Las personas en esta situación disponen de un ingreso tan bajo que, aun si lo dedicase por completo a la adquisición de alimentos, no podría adquirir los nutrientes necesarios para tener una vida sana.

Pobreza moderada: Es aquella persona que siendo pobre, no es pobre extrema. La incidencia de pobreza moderada se obtiene al calcular la diferencia entre la incidencia de la población en pobreza menos la de la población en pobreza extrema.

Tasa de ocupación: Es el porcentaje que representa la población ocupada respecto a la población económicamente activa.

Tasa de participación económica: Es el porcentaje que representa la población económicamente activa respecto a la población de 12 años y más.

Vulnerables por carencias sociales: Aquella población que presenta una o más carencias sociales, pero cuyo ingreso es superior a la línea de bienestar.

Vulnerables por Ingresos: Aquella población que no presenta carencias sociales pero cuyo ingreso es inferior o igual a la línea de bienestar.