



**VERACRUZ**  
GOBIERNO  
DEL ESTADO



**SEFIPLAN**  
Secretaría de Finanzas  
y Planeación



Comité Estatal de Información  
Estadística y Geográfica de Veracruz

Sistema de Información Estadística y Geográfica del Estado  
de Veracruz de Ignacio de la Llave (SIEGVER)

## **CUADERNILLOS MUNICIPALES**

*Edición 2024*

# **Córdoba**

### **Contenido**

	Página
1. Geografía	2
2. Medio Ambiente	3
3. Gobierno	4
4. Demografía	5
5. Desarrollo social	7
6. Economía	11
7. Comunicaciones y transportes	13
8. Finanzas públicas	15
Siglas y Glosario	16

**Subsecretaría de Planeación**

**Dirección General de Planeación y Evaluación**



# 1. GEOGRAFÍA

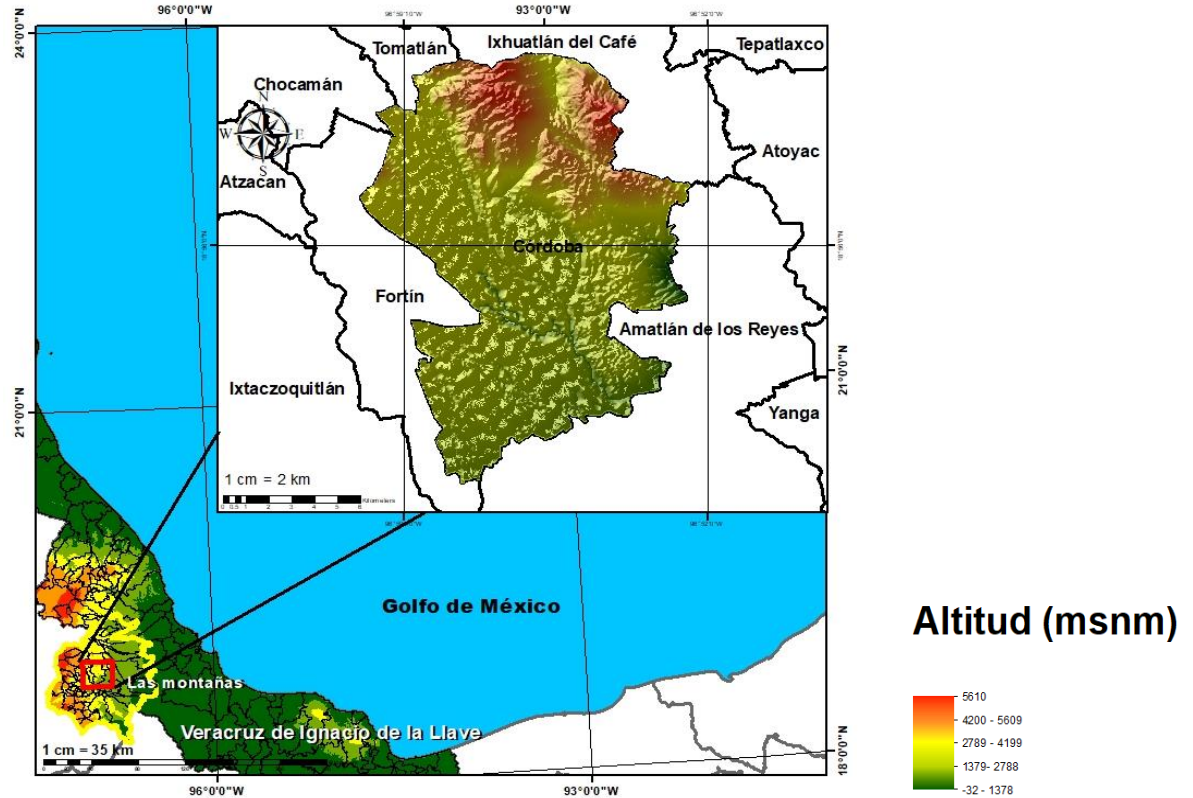

Fuente: DGPE de la SEFIPLAN con base en el INEGI, Marco Geoestadístico, 2021.

## UBICACIÓN

Entre los paralelos  $18^{\circ} 50'$  y  $19^{\circ} 00'$  de latitud norte; los meridianos  $96^{\circ} 52'$  y  $97^{\circ} 01'$  de longitud oeste; altitud entre 600 y 1,800 m.

## LÍMITES

Colinda al norte con los municipios de Tomatlán e Ixhuatlán del Café; al este con los municipios de Ixhuatlán del Café y Amatlán de los Reyes; al sur con los municipios de Amatlán de los Reyes y Fortín; al oeste con los municipios de Fortín, Chocamán y Tomatlán.

## CLIMA

Semicálido húmedo con abundantes lluvias en verano (87%), cálido húmedo con abundantes lluvias en verano (8%) y semicálido húmedo con lluvias todo el año (5%).

Rango de temperatura  
Rango de precipitación

18 – 24°C  
1 900 – 2 100 mm

Fuente: DGPE de la SEFIPLAN con base en el INEGI, Prontuario de Información Geográfica Municipal de los Estados Unidos Mexicanos, 2010.

## DATOS GEOGRÁFICOS

Indicador	Valor
Cabecera municipal	Córdoba
Localidades en 2020	95
Urbanas	6
Rurales	89
Superficie	159.9 km <sup>2</sup>
Porcentaje del territorio estatal	0.2%
Densidad poblacional en 2020	1,280.7 hab/km <sup>2</sup>

**Fuente:** DGPE de la SEFIPLAN con base en el INEGI, Censo de Población y Vivienda 2020; e INEGI, Marco Geoestadístico, 2021.

## 2. MEDIO AMBIENTE

## USO DE SUELO Y VEGETACIÓN, 2018

Tipo de superficie	Superficie (Km <sup>2</sup> )
Superficie continental	159.9
Agricultura	123.3
Pastizal	0.0
Pastizal CULTIVADO	0.0
Bosque	0.0
Selva	0.0
Matorral xerófilo	0.0
Otros tipos de vegetación	0.0
Vegetación secundaria	8.5
Áreas sin vegetación	0.0
Cuerpos de agua	0.0
Áreas urbanas	28.1

**NOTA:** La información se elaboró por el INEGI en el periodo de 2017 – 2021 y se derivó con base en la información de la serie VI (2016).

La última actualización en el CM correspondía a 2005 (serie III) de ahí la pertinencia y relevancia de su actualización en la edición 2023.

**Fuente:** DGPE de la SEFIPLAN con base en el INEGI, Uso del Suelo y Vegetación serie VII, base 2018; e INEGI, Marco Geoestadístico, 2021.

## PLANTAS DE TRATAMIENTO DE AGUAS RESIDUALES, 2020 y 2022

Plantas de tratamiento	2020	2022
Total	8	8
En operación	7	0
Fuera de operación	1	8

NA: No aplica debido a que el municipio no contó con el servicio de agua de la red pública.

**Fuente:** DGPE de la SEFIPLAN con base en el INEGI, Censo Nacional de Gobiernos Municipales y Demarcaciones Territoriales de la Ciudad de México, 2021 y 2023.

PROMEDIO DIARIO DE RESIDUOS SÓLIDOS URBANOS RECOLECTADOS  
SEGÚN MÉTODO DE OBTENCIÓN, 2020 y 2022 (Kg)

Residuos recolectados	2020	2022
Total	220,000	187,000
Pesaje	0	0
Vehículos / capacidad / viajes	220,000	187,000
Otro a/	0	0

a/ Incluye: estimaciones con base en estudios, cálculos y otros métodos indirectos.

**Fuente:** DGPE de la SEFIPLAN con base en el INEGI, Censo Nacional de Gobiernos Municipales y Demarcaciones Territoriales de la Ciudad de México, 2021 y 2023.

### 3. GOBIERNO

#### GOBIERNO, 2023

Presidente(a) municipal 2022-2025	Juan Martínez Flores
Partido o coalición	Coalición Juntos Haremos Historia en Veracruz (MORENA)
Dirección municipal	Calle 1 S/N entre Av. 1 y 3, Centro Histórico, Centro, C.P. 94500
Teléfono	(271) 712-1988, 712-2387, 717-1700, 712-6221
Página web	<a href="http://www.cordoba.gob.mx">www.cordoba.gob.mx</a>
Distrito electoral local	19 Córdoba
Representante	Dip. Lourdes Juárez Lara (MORENA)
Distrito electoral federal	XVI Córdoba
Representante	XVI. Dip. Martha Rosa Morales Romero (MORENA)

**Fuente:** DGPE de la SEFIPLAN con base en la Cámara de Diputados, LXV Legislatura, Listado de Diputados por Estado, 2023; INE, Descriptivo de la Distribución Federal, Veracruz, 2017.

#### PERSONAL ADSCRITO A LA ADMINISTRACIÓN PÚBLICA MUNICIPAL, SEGÚN RÉGIMEN DE CONTRATACIÓN, 2020 y 2022

Personal adscrito	2020	2022
Total	1,780	1,669
Confianza	1,121	1,046
Base o sindicalizado	638	616
Eventual	21	7
Honorarios	0	0
Otro	0	0
No especificado	0	0

**Fuente:** DGPE de la SEFIPLAN con base en el INEGI, Censo Nacional de Gobiernos Municipales y Demarcaciones Territoriales de la Ciudad de México, 2021 y 2023.

#### ÍNDICE DE CAPACIDADES FUNCIONALES MUNICIPALES (ICFM), 2016 y 2018

Índice	2016	2018
Subíndice		
Capacidades Funcionales Municipales (ICFM)	0.413	0.366
Capacidades para involucrar actores relevantes	0.600	0.100
Capacidades para diagnosticar	0.667	0.200
Capacidades para formular políticas y estrategias	0.300	0.575
Capacidades para presupuestar, gestionar e implementar	0.667	0.667
Capacidades para evaluar	0.667	0.300

**NOTA:** El Índice de Capacidades Funcionales Municipales (ICFM) es un indicador compuesto que mide el grado de desarrollo de cinco competencias en las administraciones públicas municipales. Cada uno de los rubros define un subíndice que va de 0 a 1, donde el valor más alto significa mejores destrezas.

**Fuente:** DGPE de la SEFIPLAN con base en el PNUD en México, Informe de Desarrollo Humano Municipal 2010-2020: una década de transformaciones locales en México, 2023.

## 4. DEMOGRAFÍA

### EVOLUCIÓN DE LA POBLACIÓN, 1995-2020

Año	Total	Hombres	Mujeres	Proporción Estatal (%)
2020	204,721	95,960	108,761	2.54
2015	218,153	102,479	115,674	2.69
2010	196,541	91,805	104,736	2.57
2005	186,623	86,791	99,832	2.62
2000	177,288	82,983	94,305	2.57
1995	168,760	80,179	88,581	2.50

**Fuente:** DGPE de la SEFIPLAN con base en el INEGI: Censos y Conteos de Población y Vivienda, 1995 a 2020. y Encuesta Intercensal, 2015.

### TASA DE CRECIMIENTO MEDIA

Periodo	Tasa (%)
2015-2020	-1.26
2010-2015	2.22
2005-2010	1.12
2000-2005	0.91

**Fuente:** DGPE de la SEFIPLAN, estimaciones con base en el INEGI: Censos y Conteos de Población y Vivienda, 1995 a 2020; y Encuesta Intercensal, 2015.

### HABITANTES EN PRINCIPALES LOCALIDADES, 2020

Localidad	Habitantes
Córdoba	139,075
La Luz Francisco I. Madero (San Román)	10,907
El Pueblito (Crucero Nacional)	8,479
La Luz y Trinidad Palotal	3,584
Colorines	2,911
Resto de localidades	39,765

**Fuente:** DGPE de la SEFIPLAN con base en el INEGI, Censo de Población y Vivienda, 2020.

### POBLACIÓN POR TAMAÑO DE LOCALIDAD, 2020

Ámbito	Habitantes
Tamaño	
Rural	37,262
Menos de 500 habitantes	8,501
500 a 2,499 habitantes	28,761
Urbano	167,459
2,500 a 14,999 habitantes	28,384
15,000 y más habitantes	139,075

**Fuente:** DGPE de la SEFIPLAN con base en el INEGI, Censo de Población y Vivienda, 2020.

## ESTADÍSTICAS VITALES, 2020

Indicador	Valor
Nacimientos	2,312
Defunciones generales	2,168
Defunciones infantiles a/	32
Matrimonios	469
Divorcios	85

a/ Se refiere a menores de un año.

Fuente: DGPE de la SEFIPLAN con base en el INEGI, IEGEMC,

## RAZÓN DE MASCULINIDAD Y EDAD MEDIANA, 2020

Indicador	Valor
Índice de masculinidad	88.2
Edad mediana (años)	32
Hombres	30
Mujeres	34

Fuente: DGPE de la SEFIPLAN con base en el INEGI, Censo de Población y Vivienda, 2020.

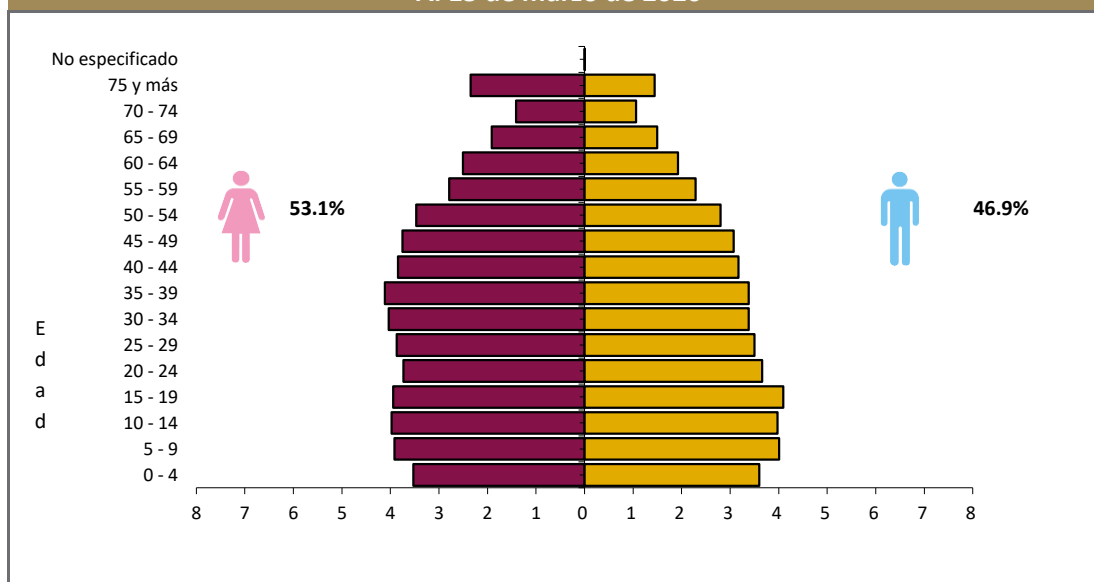
POBLACIÓN POR GRUPO QUINQUENAL DE EDAD SEGÚN SEXO (%)  
Al 15 de marzo de 2020

Fuente: DGPE de la SEFIPLAN con base en el INEGI, Censo de Población y Vivienda, 2020.

## POBLACIÓN POR GRUPOS DE EDAD, 2020

Grupo de edad	Habitantes
Infantil (0-14 años)	47,093
Joven y adulta (15-64 años)	137,810
Tercera edad (65 años y más)	19,779

**NOTA:** Excluye a la población que no especificó su edad, por lo que la suma puede no coincidir con el total de población expresado en el cuadro de la evolución de la población.

Fuente: DGPE de la SEFIPLAN con base en el INEGI, Censo de Población y Vivienda, 2020.

## POBLACIÓN INDÍGENA, 2020

Indicador	Valor
Población en hogares indígenas a/	7,587
Población de 3 años o más hablante de lengua indígena	
Total	3,030
Hombres	1,346
Mujeres	1,684
Población de 3 años y más que habla lengua indígena	1.54%
Hablantes de lengua indígena que no hablan español	1.82%
Lengua principal	Mazateco

a/ Se refiere a la población en hogares donde el jefe (a) o su cónyuge habla alguna lengua indígena.

Fuente: DGPE de la SEFIPLAN con base en el INEGI, Censo de Población y Vivienda, 2020.

## 5. DESARROLLO SOCIAL

## CARACTERÍSTICAS DEL SECTOR EDUCATIVO, CICLO ESCOLAR 2022-2023

Nivel educativo	Escuelas	Docentes	Grupos	Alumnos		
				Hombres	Mujeres	Total
<b>Total</b>	<b>425</b>	<b>3,840</b>	<b>2,734</b>	<b>29,264</b>	<b>31,049</b>	<b>60,313</b>
Educación inicial	7	15	27	154	169	323
Educación especial	11	89	33	599	278	877
Preescolar	108	376	377	2,613	2,615	5,228
Primaria	151	1,065	1,065	10,460	10,035	20,495
Secundaria	61	789	425	5,222	5,429	10,651
Profesional técnico	1	16	3	19	66	85
Bachillerato	50	784	427	5,115	5,463	10,578
Técnico superior universitario	0	0	0	0	0	0
Normal	1	7	0	0	6	6
Licenciatura Univ. y Tec.	6	518	0	1,560	2,528	4,088
Posgrado Univ. y Tec.	0	0	0	122	226	348
Educación para adultos	9	36	0	89	92	181
Formación para el trabajo	20	145	377	3,311	4,142	7,453

Fuente: DGPE con base en la SEV, Información Estadística del Sistema Educativo Estatal, 2023.

## ÍNDICES DE DESERCIÓN Y REPROBACIÓN EN NIVELES SELECCIONADOS, CICLO ESCOLAR 2022-2023 (%)

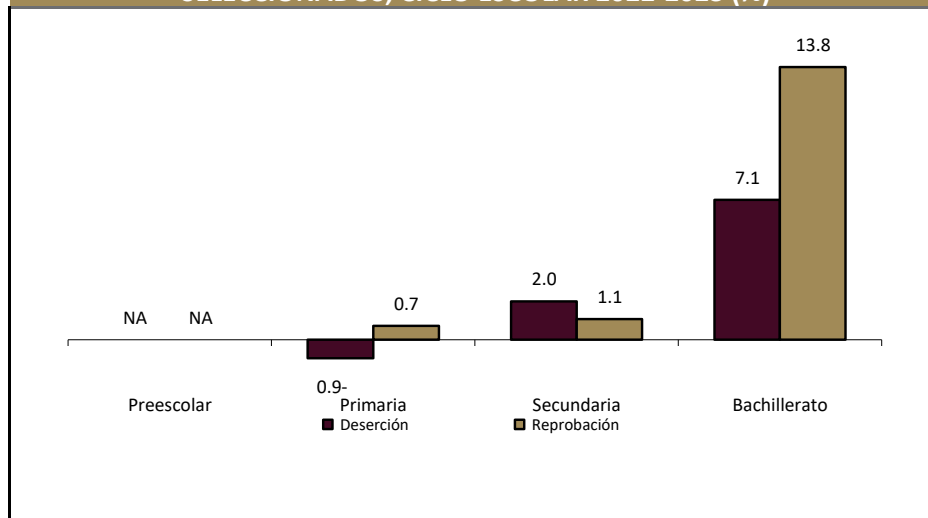

Fuente: DGPE con base en la SEV, Información Estadística del Sistema Educativo Estatal, 2023.

## ANALFABETISMO, 2020

Indicador	Valor
Población de 6 a 14 años que sabe leer y escribir	90.7%
Población del 15 años y más	157,589
Población de 15 años y más analfabeta	5,808
Tasa de analfabetismo	3.7%

**Fuente:** DGPE de la SEFIPLAN con base en el INEGI, Censo Nacional de Población y Vivienda, 2020.

EDUCANDOS ALFABETIZADOS, ALFABETIZADORES  
Y BIBLIOTECAS PÚBLICAS, 2022

Indicador	Valor
Educandos alfabetizados	21
Alfabetizadores	58
Bibliotecas a/	14

a/ Se refiere a las ubicadas en los centros de educación básica y media superior, y superior.

**Fuente:** DGPE de la SEFIPLAN con base en el INEGI, IEGEMC, 2023.

COBERTURA ESCOLAR EN NIVELES SELECCIONADOS,  
CICLO ESCOLAR 2022-2023 (%)

Nivel	Cobertura (%)
Inicial	4.05
Preescolar	54.68
Primaria	106.87
Secundaria	110.91
Profesional Técnico	0.87
Bachillerato	108.75
Superior	26.40

**Nota:** La cobertura escolar se define como la oferta escolar y el cumplimiento del derecho de los niños y jóvenes a acceder a la enseñanza.

**Fuente:** DGPE con base en la SEV, Información Estadística del Sistema Educativo Estatal, 2023.

## CARACTERÍSTICAS DEL SECTOR SALUD, 2022

Institución	Unidades de consulta externa	Consultas externas otorgadas	Hospitales		Médicos a/
			General	Especialidad	
<b>Total</b>	<b>8</b>	<b>79,243</b>	<b>1</b>	<b>0</b>	<b>590</b>
IMSS	ND	ND	ND	ND	438
ISSSTE	ND	ND	ND	ND	ND
PEMEX	0	0	0	0	0
SEDENA	0	0	0	0	0
SEMAR	0	0	0	0	0
IMSS-BIENESTAR	4	11,908	0	0	4
SS	4	67,335	1	0	148

a/ Comprende: médicos generales, especialistas, residentes, pasantes, odontólogos y en otras labores.

**Fuente:** DGPE de la SEFIPLAN con base en el INEGI, IEGEMC, 2023.



## ATENCIÓN MÉDICA, 2022

Indicador	Valor
Médicos por cada 1,000 habitantes a/	0.3
Población derechohabiente b/	212,545
Población usuaria de los servicios médicos c/	286,074
Afiliados al Seguro Popular d/	ND
Consultas externas otorgadas por el Seguro Popular d/	25,742

a/ Estimaciones con base en el INEGI, 2020, 2022 y 2023.

d/ Se refiere al conjunto de personas que por ley tienen derecho a recibir prestaciones en especie o en dinero por parte de las instituciones de seguridad social. Este grupo comprende a los asegurados directos o cotizantes, pensionados y a los familiares o beneficiarios de ambos.

c/ Se refiere al segmento de población derechohabiente y potencial que hace uso de los servicios institucionales de atención médica, al menos una vez durante el año de referencia.

d/ Se refiere a los afiliados por la Secretaría de Salubridad y Asistencia (SSA) en el Instituto de Salud para el Bienestar (INSABI) por municipio. Datos referidos a 2021.

**Fuente:** DGPE de la SEFIPLAN con base en el INEGI, Censo de Población y Vivienda 2020; e INEGI, IEGEMC, 2022 y 2023.

## URBANIZACIÓN, 2022

Indicador	Valor
Fuentes de abastecimiento de agua a/	264
Volumen promedio diario de extracción (miles de metros cúbicos)	11
Plantas potabilizadoras de agua	0
Capacidad instalada (litros por segundo)	0
Volumen suministrado anual de agua potable (millones de metros cúbicos)	0
Sistemas de drenaje y alcantarillado	26
Localidades con el servicio de drenaje y alcantarillado b/	28

a/ Comprende: arroyos, esteros, galerías, lagunas, norias, pozas, presas y ríos.

b/ Información referida a la definición de "localidad" utilizada por la fuente que la genera, por lo que no es comparable con la correspondiente a la información censal.

**Fuente:** DGPE de la SEFIPLAN con base en el INEGI, IEGEMC, 2023.

## CARACTERÍSTICAS DE LAS VIVIENDAS, 2020

Indicador	Viviendas	Porcentaje
Viviendas particulares habitadas	61,843	
Con disponibilidad de agua entubada	59,451	96.0
Con disponibilidad de drenaje	59,216	95.9
Con disponibilidad de energía eléctrica	61,388	99.4
Con disponibilidad de sanitario o excusado	61,361	99.3
Con piso de:		
Cemento o firme	33,917	54.8
Tierra	1,929	3.1
Madera, mosaico y otros recubrimientos	25,985	42.0
Con disposición de bienes y tecnologías de la información y la comunicación		
Automóvil o camioneta	19,364	31.3
Televisor	56,825	91.8
Refrigerador	54,288	87.7
Lavadora	41,855	67.6
Computadora	23,068	37.2
Aparato para oír radio	44,478	71.8
Línea telefónica fija	24,321	39.3
Teléfono celular	55,219	89.2
Internet	35,142	56.7

**Fuente:** DGPE de la SEFIPLAN con base en el INEGI, Censo de Población y Vivienda, 2020.

**POBREZA, 2020**

Indicador	Personas	Porcentaje
Población en situación de pobreza	93,901	47.4
Población en situación de pobreza moderada	81,274	41.0
Población en situación de pobreza extrema	12,627	6.4
Población vulnerable por carencia social	45,592	23.0
Población vulnerable por ingreso	19,843	10.0
Población no pobre y no vulnerable	38,938	19.6

**Fuente:** DGPE de la SEFIPLAN con base en el CONEVAL, Medición de pobreza a nivel municipal 2020 y su comparativo con los años 2010 y 2015, 2021.

**ÍNDICE DE REZAGO SOCIAL, 2015 y 2020**

Concepto	Valor
2015	
Grado de rezago social	Bajo
Lugar a nivel estatal	199
2020	
Grado de rezago social	Muy bajo
Lugar a nivel estatal	197

**Fuente:** DGPE de la SEFIPLAN con base en el CONEVAL, IRS 2015 y 2020, 2021.

**MARGINACIÓN, 2020**

Concepto	Referencia
Grado de marginación	Muy Bajo
Índice de marginación	57.7
Lugar que ocupa en el contexto estatal	200
Lugar que ocupa en el contexto nacional	2,106
Población analfabeta de 15 años o más	3.7%
Población sin primaria completa de 15 años o más	30.2%
Ocupantes en viviendas sin drenaje ni servicio sanitario exclusivo	0.3%
Ocupantes en viviendas sin energía eléctrica	0.4%
Ocupantes en viviendas sin agua entubada	4.0%
Viviendas con algún nivel de hacinamiento	20.5%
Ocupantes en viviendas con piso de tierra	3.0%
Población en localidades con menos de 5 000 habitantes	22.6%
Población ocupada con ingreso de hasta 2 salarios mínimos	74.2%

**Fuente:** DGPE de la SEFIPLAN con base en el CONAPO, Índice de Marginación por Entidad Federativa y Municipio, 2020.

**ÍNDICE DE DESARROLLO HUMANO (IDH), 2010, 2015 y 2020**

Índice	2010	2015	2020
Dimensión			
Índice de Desarrollo Humano	0.761	0.769	0.764
Grado de Desarrollo Humano	Alto	Alto	Alto
Subíndice de Salud	0.879	0.863	0.897
Subíndice de Educación	0.653	0.689	0.674
Subíndice de Ingreso	0.768	0.765	0.738

**NOTA:** El Índice de Desarrollo Humano es un indicador compuesto que mide el grado de desarrollo de tres dimensiones esenciales para el bienestar humano: la educación, la salud y los ingresos disponibles. Así cada dimensión conforma un subíndice del IDH que van de 0 a 1, dividido en cuatro niveles: Bajo: menos de 0.55, Medio: entre 0.55 y 0.7, Alto: entre 0.7 y 0.8, y Muy Alto: mayor a 0.8.

**Fuente:** DGPE de la SEFIPLAN con base en el PNUD en México, Informe de Desarrollo Humano Municipal 2010-2020: una década de transformaciones locales en México, 2023.

**ÍNDICE DE DESIGUALDAD DE GÉNERO (IDG) MUNICIPAL, 2020**

Indicador Componente	Hombres	Mujeres
Índice de Desigualdad Municipal	0.382	
Índice de Empoderamiento	0.582	0.572
Índice de Mercado Laboral	0.760	0.534
Índice de Salud Reproductiva	1.000	0.042

**NOTA:** El IDG municipal se calcula por medio de tres componentes que buscan caracterizar las diferencias de oportunidades. Cuanto menor sea su valor, menor desigualdad.

**Fuente:** DGPE de la SEFIPLAN con base en el PNUD en México, Informe de Desarrollo Humano Municipal 2010-2020: una década de transformaciones locales en México, 2023.

**6. ECONOMÍA****EMPLEO, 2020**

Indicador	Valor
Población de 12 años y más	167,341
Población económicamente activa	106,704
PEA ocupada	104,994
Sector primario	4.6%
Sector secundario	16.6%
Sector terciario	76.5%
No especificado	2.4%
PEA desocupada	1,710
Población no económicamente activa	60,307
Estudiantes	22,053
Quehaceres del hogar	24,903
Jubilados y pensionados	6,641
Incapacitados permanentes	2,049
Otro tipo	4,661
Tasa de participación económica	63.8%
Tasa de ocupación	98.4%

**Fuente:** DGPE de la SEFIPLAN con base en el INEGI, Censo de Población y Vivienda, 2020.

**AGRICULTURA, 2023**

Tres principales cultivos	Superficie sembrada (Hectáreas)	Superficie cosechada (Hectáreas)	Volumen (Toneladas)	Valor (Miles de pesos)
<b>Total</b>	<b>7,998.6</b>	<b>7,347.6</b>	<b>330,808.5</b>	<b>286,984.9</b>
Caña de azúcar	4,255.0	4,255.0	317,082.6	246,836.1
Café cereza	1,992.0	1,341.0	1,743.3	11,295.3
Maíz grano	1,149.9	1,149.9	2,042.8	9,227.3

**NOTA:** El total de superficie sembrada, cosechada y el valor de la producción incluyen el resto de cultivos del municipio.

**Fuente:** DGPE de la SEFIPLAN con base en la SADER, SIAP, 2024.

<b>GANADERÍA Y AVICULTURA, 2023</b>				
<b>Especie</b>	<b>Volumen de producción en pie (Toneladas)</b>	<b>Valor de producción en pie (Miles de pesos)</b>	<b>Volumen de producción de carne en canal (Toneladas)</b>	<b>Valor de producción de carne en canal (Miles de pesos)</b>
<b>Total</b>	<b>NA</b>	1,887,664.7	<b>NA</b>	2,062,623.0
Bovino	8.6	240.0	4.4	286.8
Porcino	367.5	13,949.0	288.8	15,569.3
Ovino	6.5	237.0	3.3	248.7
Caprino	0.0	0.0	0.0	0.0
Ave a/	70,723.0	1,873,206.0	54,777.4	2,046,479.2
Guajolotes	0.7	32.6	0.5	38.9

a/ Comprende pollos de engorda, progenitora pesada y reproductora pesada.

Fuente: DGPE de la SEFIPLAN con base en el la SADER, SIAP, 2024.

#### **SUPERFICIE DE LAS UNIDADES DE PRODUCCIÓN AGROPECUARIA ACTIVAS, 2022**

<b>Concepto</b>	<b>Hectáreas</b>
Superficie total a/	13,115
Superficie con uso o vocación agropecuaria	11,257
Superficie con aprovechamiento forestal	0
Superficie sin uso o vocación agropecuaria y sin aprovechamiento forestal	1,858
Resto de superficie b/	2,901
<b>Total de Unidades de Producción</b>	<b>15,985</b>

a/ La diferencia en la suma de los parciales con respecto a la superficie total se debe a los parámetros internos de los programas de Sistemas de Información Geográfica (SIG), así como de los equipos de cómputo utilizados.

b/ El resto de la superficie, está formado por centros de población, caseríos dispersos, caminos, carreteras, puentes, pantanos y cuerpos de agua, entre otros rasgos geográficos.

Fuente: DGPE de la SEFIPLAN con base en el INEGI, Censo Agropecuario, 2022

#### **PROBLEMÁTICA QUE AFECTA EL DESARROLLO DE LAS ACTIVIDADES DE LAS UNIDADES DE PRODUCCIÓN AGROPECUARIA ACTIVAS, 2022**

<b>Problemática</b>	<b>Porcentaje</b>
Altos costos de insumos y servicios	93
Pérdida de fertilidad del suelo	24
Dificultad para la comercialización debido a la existencia de intermediarios	32
Productor(a) de edad avanzada o enfermo(a)	19
Falta de documentación para acreditar la posesión de la tierra	7
Litigio o invasión de la tierra	1
Inseguridad	22
Dificultades para la transportación	23
Dificultades para el almacenamiento	2
Falta de drenaje en los terrenos	5
Escasez de mano de obra	33
Baja de precios o disminución de ventas a causa de la pandemia del COVID-19	63
Otros problemas	5

a/ La suma de los parciales es mayor al 100% debido a que hay unidades de producción que declararon más de uno de los conceptos.

Fuente: DGPE de la SEFIPLAN con base en el INEGI, Censo Agropecuario, 2022

### PRINCIPALES CARACTERÍSTICAS DE LAS UNIDADES ECONÓMICAS, 2018

Indicador	Valor
Unidades económicas	11,543
Personal ocupado total	51,865
Personal ocupado dependiente de la razón social total	46,840
Personal ocupado dependiente de la razón social remunerado	32,689
Personal ocupado no dependiente de la razón social	5,025
Total de remuneraciones (miles de pesos)	3,076,816
Producción bruta total (miles de pesos)	29,762,855
Consumo intermedio (miles de pesos)	17,406,597
Valor agregado censal bruto (miles de pesos)	12,356,258
Formación bruta de capital fijo (miles de pesos)	594,527
Variación total de existencias (miles de pesos)	475,537
Total de activos fijos (miles de pesos)	11,667,265

Fuente: DGPE de la SEFIPLAN con base en el INEGI, Censos Económicos, 2019.

## 7. COMUNICACIONES Y TRANSPORTES

### RED CARRETERA, 2022

Tipo	Longitud (Kilómetros)
<b>Total en el municipio</b>	<b>94.1</b>
Troncal federal pavimentada	19.9
Alimentadoras estatales pavimentadas	61.9
Alimentadoras estatales revestidas	3.0
Caminos rurales pavimentados	7.3
Caminos rurales revestidos	2.0

NOTA: El total puede no coincidir con el desglose ya que incluye alimentadoras estatales de terracería y caminos rurales de terracería.

Fuente: DGPE de la SEFIPLAN con base en el INEGI, IEGEMC, 2023.

### VEHÍCULOS DE MOTOR, 2022

Tipo	Tipo de servicio			Total
	Oficial	Público	Particular	
Automóviles	3	2,114	43,348	45,465
Camiones de pasajeros	0	797	74	871
Camiones y camionetas para carga	1	125	17,890	18,016
Motocicletas	0	NA	12,398	12,398

Fuente: DGPE de la SEFIPLAN con base en el INEGI, IEGEMC, 2023.

**ACCIDENTES DE TRÁNSITO TERRESTRE, 2022**

<b>Tipo</b>	<b>Número</b>
<b>Total</b>	<b>982.0</b>
Colisiones	
Con vehículo automotor	585.0
Con motocicleta	220.0
Con peatón	32.0
Con objeto fijo	80.0
Otro a/	65.0

**NOTA:** Comprende sólo lo registrado en zonas urbanas y suburbanas.  
a/ Comprende: colisión con animal, volcadura, caída de pasajero, salida del camino, incendio, colisión con ferrocarril, colisión con ciclista y otro.  
**Fuente:** DGPE de la SEFIPLAN con base en el INEGI, IEGEMC, 2023.

**AEROPUERTOS Y AERÓDROMOS, 2022**

<b>Concepto</b>	<b>Número</b>
<b>Aeropuertos a/</b>	<b>1</b>
Nacionales	1
Internacionales	0
Aeródromos	0

a/ Comprende los aeropuertos administrados por Aeropuertos y Servicios Auxiliares (ASA), Grupo Aeroportuario de Sureste (ASUR), Gobierno del Estado y Municipal.

**Fuente:** DGPE de la SEFIPLAN con base en el INEGI, IEGEMC, 2023.

**SUSCRIPCIONES A LÍNEAS DE TELEFONÍA FIJA, 2022**

<b>Suscripciones</b>	<b>Número</b>
<b>Total</b>	<b>54,557</b>
Residenciales	44,486
No residenciales	9,796

**Fuente:** DGPE de la SEFIPLAN con base en el INEGI, IEGEMC, 2023.

**PUNTOS DE SERVICIO POSTAL, 2022**

<b>Concepto</b>	<b>Total</b>
Puntos de servicio postal	2
Personal ocupado	28
Correspondencia expedida (Miles de piezas)	69
Correspondencia recibida (Miles de piezas)	628

**NOTA:** Existen municipios que reportan oficinas postales sin personal ocupado debido a que se trata de agencias o expendios propiedad de terceros, cuyo personal no pertenece a Correos de México.

**Fuente:** DGPE de la SEFIPLAN con base en el INEGI, IEGEMC, 2023.

## 8. FINANZAS PÚBLICAS

### EVOLUCIÓN DE LOS INGRESOS EJERCIDOS, 2019-2023 (MILES DE PESOS)

Indicador	2019	2020	2021	2022	2023
<b>Total</b>	<b>782,926</b>	<b>775,829</b>	<b>749,656</b>	<b>802,308</b>	<b>938,724</b>
Impuestos	84,751	56,971	65,042	65,932	65,564
Predial	24,809	25,507	33,917	33,570	34,533
Traslado de dominio de bienes inmuebles	16,938	16,920	20,671	21,164	19,341
Otros a/	41,708	14,337	8,857	9,712	10,108
Contribuciones de mejoras	0	0	0	0	0
Derechos	59,768	54,322	54,591	65,510	69,151
Productos	14,833	8,976	8,192	10,758	20,494
Aprovechamientos	20,010	25,925	21,784	12,043	17,784
Participaciones	348,276	356,060	348,943	392,660	406,946
Participaciones federales	348,276	356,060	348,943	392,660	406,946
Participaciones estatales	NA	NA	NA	NA	NA
Aportaciones federales y estatales	255,288	273,575	251,103	255,405	358,785
Aportaciones del Ramo general 33	237,515	247,887	235,927	241,233	282,218
FISM	90,401	96,616	95,395	88,344	181,316
FORTAMUNDF	147,115	151,270	140,532	152,889	100,903
Recursos federales y estatales reasignados	17,772	25,688	15,176	14,172	76,567
Otros ingresos b/	0	0	0	0	0
Financiamiento	0	0	0	0	0
Disponibilidad inicial	0	0	0	0	0

a/ Comprende los impuestos sobre la enajenación de bienes muebles y adquisición de vehículos, adquisición de bienes inmuebles, otros impuestos sobre el patrimonio, producción, el consumo y las transacciones, adicionales, accesorios, y otros Impuestos.

b/ Comprende por cuenta de terceros, y "otros ingresos".

Fuente: DGPE de la SEFIPLAN con base en el INEGI, Estadística de Finanzas Públicas Estatales y Municipales, 2024 (31 de octubre de 2024).

### EVOLUCIÓN DE LOS EGRESOS EJERCIDOS, 2019-2023 (MILES DE PESOS)

Indicador	2019	2020	2021	2022	2023
<b>Total</b>	<b>782,926</b>	<b>775,829</b>	<b>749,656</b>	<b>802,308</b>	<b>938,724</b>
Servicios personales	259,271	281,264	277,016	294,609	329,038
Materiales y suministros	62,701	59,120	58,126	62,614	72,687
Servicios generales	177,728	175,247	198,561	189,504	219,700
Transferencias, asignaciones, subsidios y otras ayudas	44,574	60,270	42,511	36,490	48,721
Bienes muebles, inmuebles e intangibles	65,725	29,029	20,022	20,104	47,138
Inversión pública a/	129,148	154,799	130,965	92,785	167,524
Otros egresos	12,070	6,985	7,309	9,470	9,600
Deuda pública	5,335	5,402	5,528	5,870	6,488
Disponibilidad final	26,375	3,713	9,617	90,862	37,828

a/ Comprende: inversiones financieras y otras provisiones.

Fuente: DGPE de la SEFIPLAN con base en el INEGI, Estadística de Finanzas Públicas Estatales y Municipales, 2024 (31 de octubre de 2024).

## SIGLAS Y GLOSARIO

### SIGLAS

CEIEG Veracruz	Comité Estatal de Información Estadística y Geográfica del Estado de Veracruz de Ignacio de la Llave.
CM	Cuadernillo Municipal.
CONAPO	Consejo Nacional de Población.
CONEVAL	Consejo Nacional de Evaluación de la Política de Desarrollo Social.
DGPE	Dirección General de Planeación y Evaluación; de la Subsecretaría de Planeación de la SEFIPLAN.
FISM	Fondo de Aportaciones para la Infraestructura Social Municipal.
FORTAMUNDF	Fondo de Aportaciones para el Fortalecimiento de los Municipios.
IEGEMC	Información Estadística y Geográfica de los Estados para México en Cifras.
IMSS	Instituto Mexicano del Seguro Social.
INEGI	Instituto Nacional de Estadística y Geografía.
ISSSTE	Instituto de Seguridad y Servicios Sociales de los Trabajadores del Estado.
NA	No aplicable.
ND	No disponible.
NS	No significativo.
P/	Cifras preliminares.
PEMEX	Petróleos Mexicanos.
PNUD	Programa de las Naciones Unidas para el Desarrollo.
SADER	Secretaría de Agricultura y Desarrollo Rural.
SEDENA	Secretaría de la Defensa Nacional.
SEFIPLAN	Secretaría de Finanzas y Planeación del Gobierno de Veracruz de Ignacio de la Llave.
SEMAR	Secretaría de Marina
SEV	Secretaría de Educación del Gobierno de Veracruz de Ignacio de la Llave.
SIAP	Servicio de Información Agroalimentaria y Pesquera.
SS	Secretaría de Salud del Gobierno del Estado de Veracruz de Ignacio de la Llave.

### GLOSARIO

**Edad mediana.** Medida que divide a la población en dos grupos numericamente iguales de acuerdo a su edad. La mitad de los casos quedan por debajo de la mediana y la mitad por encima.

**Índice de deserción.** Número de alumnos que abandonan la escuela entre ciclos consecutivos antes de concluir el nivel educativo, por cada cien alumnos matriculados al inicio de cursos del nivel educativo.

**Índice de marginación.** Medida sintética de cuatro dimensiones y nueve formas (indicadores) de exclusión, que mide a la población que no participa del disfrute de bienes y servicios esenciales para el desarrollo de sus capacidades básicas.

**Índice de masculinidad.** Relación del número de hombres por cada 100 mujeres.

**Índice de reprobación.** Número de alumnos que no aprobaron un determinado grado, por cada cien matriculados en el mismo, al final del ciclo escolar.

**Índice rezago social.** Es una medida ponderada que resumen cuatro indicadores de carencias sociales (educación, salud, servicios básicos y espacios en la vivienda) en un solo índice que tiene como finalidad ordenar a las unidades de observación según sus carencias sociales.

**No pobres y no vulnerables:** Aquella población cuyo ingreso es superior a la línea de bienestar y que no tiene ninguna de las carencias sociales que se utilizan en la medición de la pobreza.

**Pobreza:** Una persona se encuentra en situación de pobreza cuando tiene al menos una carencia social (en los seis indicadores de rezago educativo, acceso a servicios de salud, acceso a la seguridad social, calidad y espacios de la vivienda, servicios básicos en la vivienda y acceso a la alimentación) y su ingreso es insuficiente para adquirir los bienes y servicios que requiere para satisfacer sus necesidades alimentarias y no alimentarias.

**Población Económicamente Activa (PEA):** Es aquella comprende a las personas de 12 años y más que tuvieron vínculo con la actividad económica (población ocupada) o que lo buscaron (población desocupada) en la semana de referencia del Censo 2010.

**Pobreza extrema:** Una persona se encuentra en situación de pobreza extrema cuando tiene tres o más carencias, de seis posibles, dentro del Índice de Privación Social y que, además, se encuentra por debajo de la línea de bienestar mínimo. Las personas en esta situación disponen de un ingreso tan bajo que, aun si lo dedicase por completo a la adquisición de alimentos, no podría adquirir los nutrientes necesarios para tener una vida sana.

**Pobreza moderada:** Es aquella persona que siendo pobre, no es pobre extrema. La incidencia de pobreza moderada se obtiene al calcular la diferencia entre la incidencia de la población en pobreza menos la de la población en pobreza extrema.

**Tasa de ocupación:** Es el porcentaje que representa la población ocupada respecto a la población económicamente activa.

**Tasa de participación económica:** Es el porcentaje que representa la población económicamente activa respecto a la población de 12 años y más.

**Vulnerables por carencias sociales:** Aquella población que presenta una o más carencias sociales, pero cuyo ingreso es superior a la línea de bienestar.

**Vulnerables por Ingresos:** Aquella población que no presenta carencias sociales pero cuyo ingreso es inferior o igual a la línea de bienestar.