



VERACRUZ
GOBIERNO
DEL ESTADO



SEFIPLAN
Secretaría de Finanzas
y Planeación



Comité Estatal de Información
Estadística y Geográfica de Veracruz

Sistema de Información Estadística y Geográfica del Estado
de Veracruz de Ignacio de la Llave (SIEGVER)

CUADERNILLOS MUNICIPALES

Edición 2024

Ixhuatlancillo

Contenido

	Página
1. Geografía	2
2. Medio Ambiente	3
3. Gobierno	4
4. Demografía	5
5. Desarrollo social	7
6. Economía	11
7. Comunicaciones y transportes	13
8. Finanzas públicas	15
Siglas y Glosario	16

Subsecretaría de Planeación

Dirección General de Planeación y Evaluación



1. GEOGRAFÍA

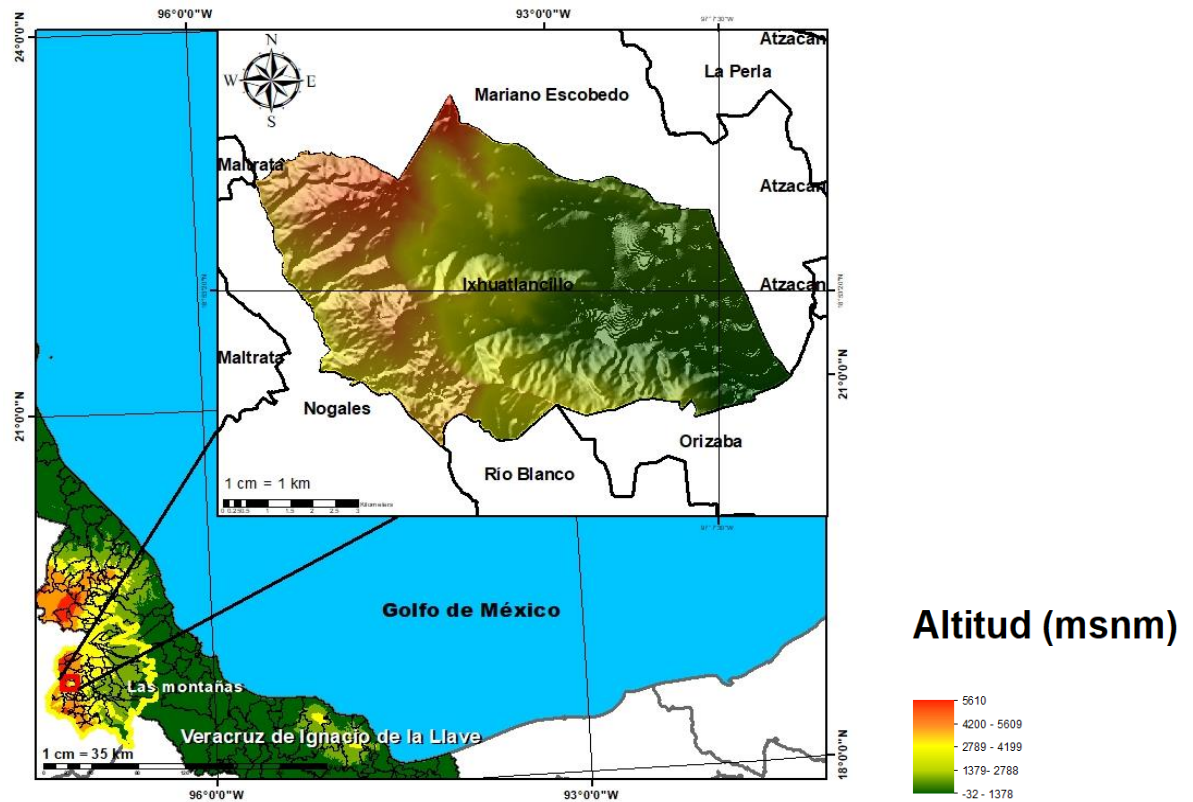

Fuente: DGPE de la SEFIPLAN con base en el INEGI, Marco Geoestadístico, 2021.

UBICACIÓN

Entre los paralelos $18^{\circ} 52'$ y $18^{\circ} 56'$ de latitud norte; los meridianos $97^{\circ} 07'$ y $97^{\circ} 13'$ de longitud oeste; altitud entre 1,300 y 3,100 m.

LÍMITES

Colinda al norte con el municipio de Mariano Escobedo; al este con los municipios de Mariano Escobedo y Orizaba; al sur con los municipios de Orizaba, Río Blanco y Nogales; al oeste con los municipios de Nogales, Maltrata y Mariano Escobedo.

CLIMA

Templado húmedo con abundantes lluvias en verano (65%), semicálido húmedo con lluvias todo el año (33%) y templado subhúmedo con lluvias en verano (2%).

Rango de temperatura
Rango de precipitación

12 – 20°C
1 100 – 1 600 mm

Fuente: DGPE de la SEFIPLAN con base en el INEGI, Prontuario de Información Geográfica Municipal de los Estados Unidos Mexicanos, 2010.

DATOS GEOGRÁFICOS

Indicador	Valor
Cabecera municipal	Ixhuatlancillo
Localidades en 2020	18
Urbanas	4
Rurales	14
Superficie	52.4 km ²
Porcentaje del territorio estatal	0.1%
Densidad poblacional en 2020	521.1 hab/km ²

Fuente: DGPE de la SEFIPLAN con base en el INEGI, Censo de Población y Vivienda 2020; e INEGI, Marco Geoestadístico, 2021.

2. MEDIO AMBIENTE

USO DE SUELO Y VEGETACIÓN, 2018

Tipo de superficie	Superficie (Km ²)
Superficie continental	52.4
Agricultura	7.7
Pastizal	2.4
Pastizal CULTIVADO	12.5
Bosque	20.6
Selva	0.0
Matorral xerófilo	0.0
Otros tipos de vegetación	0.0
Vegetación secundaria	7.3
Áreas sin vegetación	0.0
Cuerpos de agua	0.0
Áreas urbanas	1.9

NOTA: La información se elaboró por el INEGI en el periodo de 2017 – 2021 y se derivó con base en la información de la serie VI (2016).

La última actualización en el CM correspondía a 2005 (serie III) de ahí la pertinencia y relevancia de su actualización en la edición 2023.

Fuente: DGPE de la SEFIPLAN con base en el INEGI, Uso del Suelo y Vegetación serie VII, base 2018; e INEGI, Marco Geoestadístico, 2021.

PLANTAS DE TRATAMIENTO DE AGUAS RESIDUALES, 2020 y 2022

Plantas de tratamiento	2020	2022
Total	0	0
En operación	0	NA
Fuera de operación	0	NA

NA: No aplica debido a que el municipio no contó con el servicio de agua de la red pública.

Fuente: DGPE de la SEFIPLAN con base en el INEGI, Censo Nacional de Gobiernos Municipales y Demarcaciones Territoriales de la Ciudad de México, 2021 y 2023.

PROMEDIO DIARIO DE RESIDUOS SÓLIDOS URBANOS RECOLECTADOS
SEGÚN MÉTODO DE OBTENCIÓN, 2020 y 2022 (Kg)

Residuos recolectados	2020	2022
Total	14,000	12,000
Pesaje	0	12,000
Vehículos / capacidad / viajes	14,000	0
Otro a/	0	0

a/ Incluye: estimaciones con base en estudios, cálculos y otros métodos indirectos.

Fuente: DGPE de la SEFIPLAN con base en el INEGI, Censo Nacional de Gobiernos Municipales y Demarcaciones Territoriales de la Ciudad de México, 2021 y 2023.

3. GOBIERNO

GOBIERNO, 2023

Presidente(a) municipal 2022-2025	Fernando Ochoa Vergara
Partido o coalición	Coalición Veracruz Va (PRD)
Dirección municipal	Independencia No. 85, Zona Centro, C.P. 94430
Teléfono	(272) 721-3571, 721-3570
Página web	www.ixhuatlancillo.gob.mx
Distrito electoral local	21 Camerino Z. Mendoza
Representante	Dip. Luis Arturo Santiago Martínez (MORENA)
Distrito electoral federal	XV Orizaba
Representante	XV. Dip. Dulce María Corina Villegas Guarneros (MORENA)

Fuente: DGPE de la SEFIPLAN con base en la Cámara de Diputados, LXV Legislatura, Listado de Diputados por Estado, 2023; INE, Descriptivo de la Distribución Federal, Veracruz, 2017.

PERSONAL ADSCRITO A LA ADMINISTRACIÓN PÚBLICA MUNICIPAL, SEGÚN RÉGIMEN DE CONTRATACIÓN, 2020 y 2022

Personal adscrito	2020	2022
Total	155	119
Confianza	125	119
Base o sindicalizado	0	0
Eventual	30	0
Honorarios	0	0
Otro	0	0
No especificado	0	0

Fuente: DGPE de la SEFIPLAN con base en el INEGI, Censo Nacional de Gobiernos Municipales y Demarcaciones Territoriales de la Ciudad de México, 2021 y 2023.

ÍNDICE DE CAPACIDADES FUNCIONALES MUNICIPALES (ICFM), 2016 y 2018

Índice	2016	2018
Subíndice		
Capacidades Funcionales Municipales (ICFM)	0.306	0.357
Capacidades para involucrar actores relevantes	0.000	0.000
Capacidades para diagnosticar	0.833	0.200
Capacidades para formular políticas y estrategias	0.300	0.967
Capacidades para presupuestar, gestionar e implementar	0.833	0.444
Capacidades para evaluar	0.422	0.200

NOTA: El Índice de Capacidades Funcionales Municipales (ICFM) es un indicador compuesto que mide el grado de desarrollo de cinco competencias en las administraciones públicas municipales. Cada uno de los rubros define un subíndice que va de 0 a 1, donde el valor más alto significa mejores destrezas.

Fuente: DGPE de la SEFIPLAN con base en el PNUD en México, Informe de Desarrollo Humano Municipal 2010-2020: una década de transformaciones locales en México, 2023.

4. DEMOGRAFÍA

EVOLUCIÓN DE LA POBLACIÓN, 1995-2020

Año	Total	Hombres	Mujeres	Proporción Estatal (%)
2020	27,295	12,909	14,386	0.34
2015	24,896	11,778	13,118	0.31
2010	21,150	10,121	11,029	0.28
2005	15,644	7,511	8,133	0.22
2000	11,914	5,700	6,214	0.17
1995	9,511	4,613	4,898	0.14

Fuente: DGPE de la SEFIPLAN con base en el INEGI: Censos y Conteos de Población y Vivienda, 1995 a 2020. y Encuesta Intercensal, 2015.

TASA DE CRECIMIENTO MEDIA

Periodo	Tasa (%)
2015-2020	1.86
2010-2015	3.49
2005-2010	6.69
2000-2005	4.92

Fuente: DGPE de la SEFIPLAN, estimaciones con base en el INEGI: Censos y Conteos de Población y Vivienda, 1995 a 2020; y Encuesta Intercensal, 2015.

HABITANTES EN PRINCIPALES LOCALIDADES, 2020

Localidad	Habitantes
Unión y Progreso	10,209
Ixhuatlancillo	5,196
San Isidro	4,460
Fraccionamiento Valle Dorado	3,545
Rancho de Pala	1,290
Resto de localidades	2,595

Fuente: DGPE de la SEFIPLAN con base en el INEGI, Censo de Población y Vivienda, 2020.

POBLACIÓN POR TAMAÑO DE LOCALIDAD, 2020

Ámbito	Habitantes
Tamaño	
Rural	3,899
Menos de 500 habitantes	2,609
500 a 2,499 habitantes	1,290
Urbano	23,396
2,500 a 14,999 habitantes	23,396
15,000 y más habitantes	0

Fuente: DGPE de la SEFIPLAN con base en el INEGI, Censo de Población y Vivienda, 2020.

ESTADÍSTICAS VITALES, 2020

Indicador	Valor
Nacimientos	296
Defunciones generales	212
Defunciones infantiles a/	6
Matrimonios	44
Divorcios	4

a/ Se refiere a menores de un año.

Fuente: DGPE de la SEFIPLAN con base en el INEGI, IEGEMC,

RAZÓN DE MASCULINIDAD Y EDAD MEDIANA, 2020

Indicador	Valor
Índice de masculinidad	89.7
Edad mediana (años)	29
Hombres	28
Mujeres	30

Fuente: DGPE de la SEFIPLAN con base en el INEGI, Censo de Población y Vivienda, 2020.

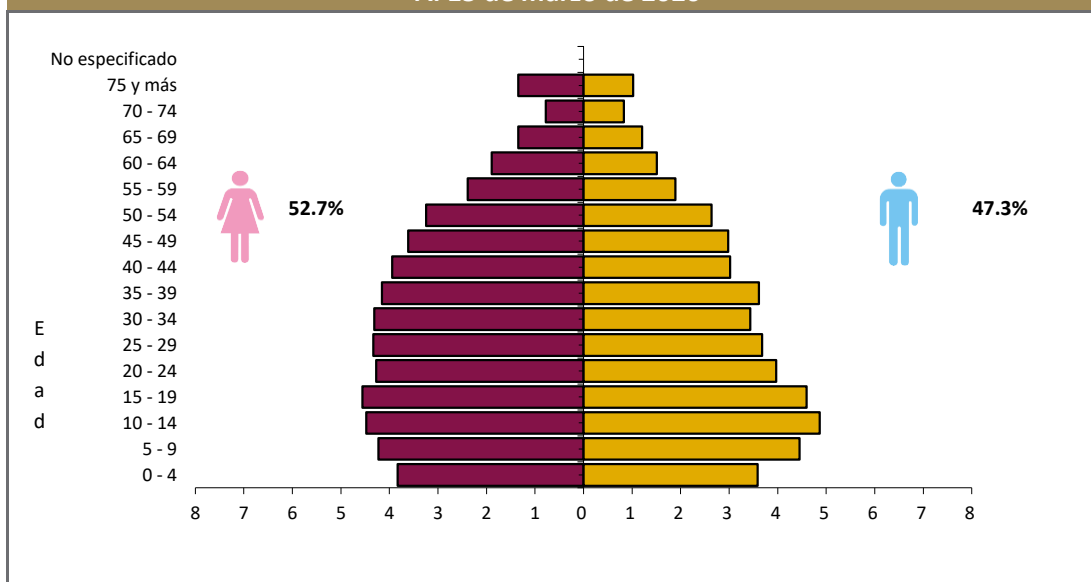
POBLACIÓN POR GRUPO QUINQUENAL DE EDAD SEGÚN SEXO (%)
Al 15 de marzo de 2020

Fuente: DGPE de la SEFIPLAN con base en el INEGI, Censo de Población y Vivienda, 2020.

POBLACIÓN POR GRUPOS DE EDAD, 2020

Grupo de edad	Habitantes
Infantil (0-14 años)	6,943
Joven y adulta (15-64 años)	18,571
Tercera edad (65 años y más)	1,781

NOTA: Excluye a la población que no especificó su edad, por lo que la suma puede no coincidir con el total de población expresado en el cuadro de la evolución de la población.

Fuente: DGPE de la SEFIPLAN con base en el INEGI, Censo de Población y Vivienda, 2020.

POBLACIÓN INDÍGENA, 2020

Indicador	Valor
Población en hogares indígenas a/	8,415
Población de 3 años o más hablante de lengua indígena	
Total	6,112
Hombres	2,871
Mujeres	3,241
Población de 3 años y más que habla lengua indígena	23.36%
Hablantes de lengua indígena que no hablan español	5.25%
Lengua principal	Náhuatl

a/ Se refiere a la población en hogares donde el jefe (a) o su cónyuge habla alguna lengua indígena.

Fuente: DGPE de la SEFIPLAN con base en el INEGI, Censo de Población y Vivienda, 2020.

5. DESARROLLO SOCIAL

CARACTERÍSTICAS DEL SECTOR EDUCATIVO, CICLO ESCOLAR 2022-2023

Nivel educativo	Escuelas	Docentes	Grupos	Alumnos		
				Hombres	Mujeres	Total
Total	25	140	134	1,287	1,340	2,627
Educación inicial	0	0	0	0	0	0
Educación especial	0	0	0	0	0	0
Preescolar	10	39	39	311	309	620
Primaria	10	65	65	699	748	1,447
Secundaria	3	20	21	204	211	415
Profesional técnico	0	0	0	0	0	0
Bachillerato	2	16	9	73	72	145
Técnico superior universitario	0	0	0	0	0	0
Normal	0	0	0	0	0	0
Licenciatura Univ. y Tec.	0	0	0	0	0	0
Posgrado Univ. y Tec.	0	0	0	0	0	0
Educación para adultos	0	0	0	0	0	0
Formación para el trabajo	0	0	0	0	0	0

Fuente: DGPE con base en la SEV, Información Estadística del Sistema Educativo Estatal, 2023.

ÍNDICES DE DESERCIÓN Y REPROBACIÓN EN NIVELES SELECCIONADOS, CICLO ESCOLAR 2022-2023 (%)

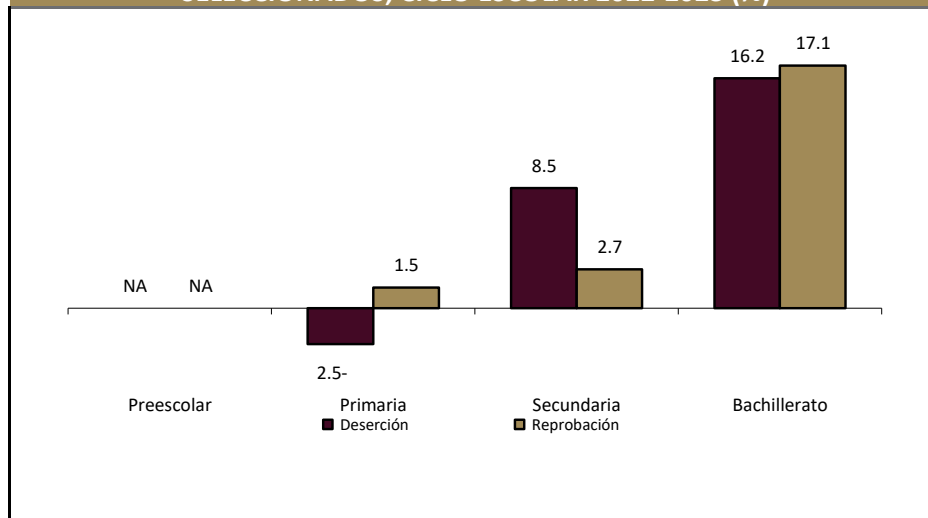

Fuente: DGPE con base en la SEV, Información Estadística del Sistema Educativo Estatal, 2023.

ANALFABETISMO, 2020

Indicador	Valor
Población de 6 a 14 años que sabe leer y escribir	88.3%
Población del 15 años y más	20,352
Población de 15 años y más analfabeta	2,325
Tasa de analfabetismo	11.4%

Fuente: DGPE de la SEFIPLAN con base en el INEGI, Censo Nacional de Población y Vivienda, 2020.

EDUCANDOS ALFABETIZADOS, ALFABETIZADORES Y BIBLIOTECAS PÚBLICAS, 2022

Indicador	Valor
Educandos alfabetizados	70
Alfabetizadores	87
Bibliotecas a/	1

a/ Se refiere a las ubicadas en los centros de educación básica y media superior, y superior.

Fuente: DGPE de la SEFIPLAN con base en el INEGI, IEGEMC, 2023.

COBERTURA ESCOLAR EN NIVELES SELECCIONADOS, CICLO ESCOLAR 2022-2023 (%)

Nivel	Cobertura (%)
Inicial	0.00
Preescolar	46.34
Primaria	50.44
Secundaria	27.37
Profesional Técnico	0.00
Bachillerato	9.81
Superior	0.00

Nota: La cobertura escolar se define como la oferta escolar y el cumplimiento del derecho de los niños y jóvenes a acceder a la enseñanza.

Fuente: DGPE con base en la SEV, Información Estadística del Sistema Educativo Estatal, 2023.

CARACTERÍSTICAS DEL SECTOR SALUD, 2022

Institución	Unidades de consulta externa	Consultas externas otorgadas	Hospitales		Médicos a/
			General	Especialidad	
Total	2	13,737	0	0	32
IMSS	ND	ND	ND	ND	24
ISSSTE	ND	ND	ND	ND	ND
PEMEX	0	0	0	0	0
SEDENA	0	0	0	0	0
SEMAR	0	0	0	0	0
IMSS-BIENESTAR	1	5,341	0	0	1
SS	1	8,396	0	0	7

a/ Comprende: médicos generales, especialistas, residentes, pasantes, odontólogos y en otras labores.

Fuente: DGPE de la SEFIPLAN con base en el INEGI, IEGEMC, 2023.

ATENCIÓN MÉDICA, 2022

Indicador	Valor
Médicos por cada 1,000 habitantes a/	0.9
Población derechohabiente b/	48,939
Población usuaria de los servicios médicos c/	69,924
Afiliados al Seguro Popular d/	ND
Consultas externas otorgadas por el Seguro Popular d/	2,936

a/ Estimaciones con base en el INEGI, 2020, 2022 y 2023.

d/ Se refiere al conjunto de personas que por ley tienen derecho a recibir prestaciones en especie o en dinero por parte de las instituciones de seguridad social. Este grupo comprende a los asegurados directos o cotizantes, pensionados y a los familiares o beneficiarios de ambos.

c/ Se refiere al segmento de población derechohabiente y potencial que hace uso de los servicios institucionales de atención médica, al menos una vez durante el año de referencia.

d/ Se refiere a los afiliados por la Secretaría de Salubridad y Asistencia (SSA) en el Instituto de Salud para el Bienestar (INSABI) por municipio. Datos referidos a 2021.

Fuente: DGPE de la SEFIPLAN con base en el INEGI, Censo de Población y Vivienda 2020; e INEGI, IEGEMC, 2022 y 2023.

URBANIZACIÓN, 2022

Indicador	Valor
Fuentes de abastecimiento de agua a/	56
Volumen promedio diario de extracción (miles de metros cúbicos)	8
Plantas potabilizadoras de agua	0
Capacidad instalada (litros por segundo)	0
Volumen suministrado anual de agua potable (millones de metros cúbicos)	0
Sistemas de drenaje y alcantarillado	12
Localidades con el servicio de drenaje y alcantarillado b/	13

a/ Comprende: arroyos, esteros, galerías, lagunas, norias, pozas, presas y ríos.

b/ Información referida a la definición de "localidad" utilizada por la fuente que la genera, por lo que no es comparable con la correspondiente a la información censal.

Fuente: DGPE de la SEFIPLAN con base en el INEGI, IEGEMC, 2023.

CARACTERÍSTICAS DE LAS VIVIENDAS, 2020

Indicador	Viviendas	Porcentaje
Viviendas particulares habitadas	7,848	
Con disponibilidad de agua entubada	7,429	94.6
Con disponibilidad de drenaje	7,264	91.4
Con disponibilidad de energía eléctrica	7,893	99.3
Con disponibilidad de sanitario o excusado	7,885	99.2
Con piso de:		
Cemento o firme	4,577	58.3
Tierra	642	8.2
Madera, mosaico y otros recubrimientos	2,628	33.5
Con disposición de bienes y tecnologías de la información y la comunicación		
Automóvil o camioneta	2,162	27.5
Televisor	7,091	90.3
Refrigerador	5,617	71.5
Lavadora	4,272	54.4
Computadora	2,222	28.3
Aparato para oír radio	5,542	70.6
Línea telefónica fija	1,963	25.0
Teléfono celular	6,904	87.9
Internet	2,976	37.9

Fuente: DGPE de la SEFIPLAN con base en el INEGI, Censo de Población y Vivienda, 2020.

POBREZA, 2020

Indicador	Personas	Porcentaje
Población en situación de pobreza	18,097	64.2
Población en situación de pobreza moderada	12,468	44.3
Población en situación de pobreza extrema	5,629	20.0
Población vulnerable por carencia social	4,746	16.8
Población vulnerable por ingreso	1,667	5.9
Población no pobre y no vulnerable	3,660	13.0

Fuente: DGPE de la SEFIPLAN con base en el CONEVAL, Medición de pobreza a nivel municipal 2020 y su comparativo con los años 2010 y 2015, 2021.

ÍNDICE DE REZAGO SOCIAL, 2015 y 2020

Concepto	Valor
2015	
Grado de rezago social	Medio
Lugar a nivel estatal	126
2020	
Grado de rezago social	Bajo
Lugar a nivel estatal	133

Fuente: DGPE de la SEFIPLAN con base en el CONEVAL, IRS 2015 y 2020, 2021.

MARGINACIÓN, 2020

Concepto	Referencia
Grado de marginación	Bajo
Índice de marginación	55.2
Lugar que ocupa en el contexto estatal	157
Lugar que ocupa en el contexto nacional	1,453
Población analfabeta de 15 años o más	11.4%
Población sin primaria completa de 15 años o más	40.4%
Ocupantes en viviendas sin drenaje ni servicio sanitario exclusivo	0.3%
Ocupantes en viviendas sin energía eléctrica	0.7%
Ocupantes en viviendas sin agua entubada	5.5%
Viviendas con algún nivel de hacinamiento	25.4%
Ocupantes en viviendas con piso de tierra	7.7%
Población en localidades con menos de 5 000 habitantes	43.6%
Población ocupada con ingreso de hasta 2 salarios mínimos	77.7%

Fuente: DGPE de la SEFIPLAN con base en el CONAPO, Índice de Marginación por Entidad Federativa y Municipio, 2020.

ÍNDICE DE DESARROLLO HUMANO (IDH), 2010, 2015 y 2020

Índice	2010	2015	2020
Dimensión			
Índice de Desarrollo Humano	0.679	0.688	0.710
Grado de Desarrollo Humano	Medio	Medio	Alto
Subíndice de Salud	0.743	0.759	0.815
Subíndice de Educación	0.569	0.597	0.622
Subíndice de Ingreso	0.741	0.719	0.705

NOTA: El Índice de Desarrollo Humano es un indicador compuesto que mide el grado de desarrollo de tres dimensiones esenciales para el bienestar humano: la educación, la salud y los ingresos disponibles. Así cada dimensión conforma un subíndice del IDH que van de 0 a 1, dividido en cuatro niveles: Bajo: menos de 0.55, Medio: entre 0.55 y 0.7, Alto: entre 0.7 y 0.8, y Muy Alto: mayor a 0.8.

Fuente: DGPE de la SEFIPLAN con base en el PNUD en México, Informe de Desarrollo Humano Municipal 2010-2020: una década de transformaciones locales en México, 2023.

ÍNDICE DE DESIGUALDAD DE GÉNERO (IDG) MUNICIPAL, 2020

Indicador Componente	Hombres	Mujeres
Índice de Desigualdad Municipal	0.382	
Índice de Empoderamiento	0.551	0.515
Índice de Mercado Laboral	0.767	0.531
Índice de Salud Reproductiva	1.000	0.043

NOTA: El IDG municipal se calcula por medio de tres componentes que buscan caracterizar las diferencias de oportunidades. Cuanto menor sea su valor, menor desigualdad.

Fuente: DGPE de la SEFIPLAN con base en el PNUD en México, Informe de Desarrollo Humano Municipal 2010-2020: una década de transformaciones locales en México, 2023.

6. ECONOMÍA**EMPLEO, 2020**

Indicador	Valor
Población de 12 años y más	21,892
Población económicamente activa	14,032
PEA ocupada	13,603
Sector primario	3.6%
Sector secundario	23.4%
Sector terciario	71.3%
No especificado	1.6%
PEA desocupada	429
Población no económicamente activa	7,798
Estudiantes	2,915
Quehaceres del hogar	3,498
Jubilados y pensionados	576
Incapacitados permanentes	330
Otro tipo	479
Tasa de participación económica	64.1%
Tasa de ocupación	96.9%

Fuente: DGPE de la SEFIPLAN con base en el INEGI, Censo de Población y Vivienda, 2020.

AGRICULTURA, 2023

Tres principales cultivos	Superficie sembrada (Hectáreas)	Superficie cosechada (Hectáreas)	Volumen (Toneladas)	Valor (Miles de pesos)
Total	286.3	286.3	11,208.2	9,645.9
Caña de azúcar	171.0	171.0	11,041.5	8,561.2
Maíz grano	55.8	55.8	102.6	464.9
Frijol	46.6	46.6	27.5	361.8

NOTA: El total de superficie sembrada, cosechada y el valor de la producción incluyen el resto de cultivos del municipio.

Fuente: DGPE de la SEFIPLAN con base en la SADER, SIAP, 2024.

GANADERÍA Y AVICULTURA, 2023				
Especie	Volumen de producción en pie (Toneladas)	Valor de producción en pie (Miles de pesos)	Volumen de producción de carne en canal (Toneladas)	Valor de producción de carne en canal (Miles de pesos)
Total	NA	1,680.7	NA	1,844.3
Bovino	20.5	698.4	10.3	739.6
Porcino	23.1	863.0	18.2	974.5
Ovino	1.0	35.6	0.5	37.6
Caprino	0.5	18.4	0.3	19.7
Ave a/	1.5	40.1	1.2	43.2
Guajolotes	0.6	25.2	0.4	29.7

a/ Comprende pollos de engorda, progenitora pesada y reproductora pesada.

Fuente: DGPE de la SEFIPLAN con base en el la SADER, SIAP, 2024.

SUPERFICIE DE LAS UNIDADES DE PRODUCCIÓN AGROPECUARIA ACTIVAS, 2022	
Concepto	Hectáreas
Superficie total a/	4,872
Superficie con uso o vocación agropecuaria	1,383
Superficie con aprovechamiento forestal	0
Superficie sin uso o vocación agropecuaria y sin aprovechamiento forestal	3,489
Resto de superficie b/	366
Total de Unidades de Producción	5,238

a/ La diferencia en la suma de los parciales con respecto a la superficie total se debe a los parámetros internos de los programas de Sistemas de Información Geográfica (SIG), así como de los equipos de cómputo utilizados.

b/ El resto de la superficie, está formado por centros de población, caseríos dispersos, caminos, carreteras, puentes, pantanos y cuerpos de agua, entre otros rasgos geográficos.

Fuente: DGPE de la SEFIPLAN con base en el INEGI, Censo Agropecuario, 2022

PROBLEMÁTICA QUE AFECTA EL DESARROLLO DE LAS ACTIVIDADES DE LAS UNIDADES DE PRODUCCIÓN AGROPECUARIA ACTIVAS, 2022	
Problemática	Porcentaje
Altos costos de insumos y servicios	80
Pérdida de fertilidad del suelo	5
Dificultad para la comercialización debido a la existencia de intermediarios	27
Productor(a) de edad avanzada o enfermo(a)	19
Falta de documentación para acreditar la posesión de la tierra	2
Litigio o invasión de la tierra	0
Inseguridad	25
Dificultades para la transportación	10
Dificultades para el almacenamiento	15
Falta de drenaje en los terrenos	3
Escasez de mano de obra	3
Baja de precios o disminución de ventas a causa de la pandemia del COVID-19	80
Otros problemas	0

a/ La suma de los parciales es mayor al 100% debido a que hay unidades de producción que declararon más de uno de los conceptos.

Fuente: DGPE de la SEFIPLAN con base en el INEGI, Censo Agropecuario, 2022

PRINCIPALES CARACTERÍSTICAS DE LAS UNIDADES ECONÓMICAS, 2018

Indicador	Valor
Unidades económicas	692
Personal ocupado total	1,397
Personal ocupado dependiente de la razón social total	1,377
Personal ocupado dependiente de la razón social remunerado	265
Personal ocupado no dependiente de la razón social	20
Total de remuneraciones (miles de pesos)	14,529
Producción bruta total (miles de pesos)	108,164
Consumo intermedio (miles de pesos)	41,127
Valor agregado censal bruto (miles de pesos)	67,037
Formación bruta de capital fijo (miles de pesos)	570
Variación total de existencias (miles de pesos)	1,993
Total de activos fijos (miles de pesos)	65,612

Fuente: DGPE de la SEFIPLAN con base en el INEGI, Censos Económicos, 2019.

7. COMUNICACIONES Y TRANSPORTES

RED CARRETERA, 2022

Tipo	Longitud (Kilómetros)
Total en el municipio	10.6
Troncal federal pavimentada	0.0
Alimentadoras estatales pavimentadas	5.6
Alimentadoras estatales revestidas	0.0
Caminos rurales pavimentados	4.5
Caminos rurales revestidos	0.5

NOTA: El total puede no coincidir con el desglose ya que incluye alimentadoras estatales de terracería y caminos rurales de terracería.

Fuente: DGPE de la SEFIPLAN con base en el INEGI, IEGEMC, 2023.

VEHÍCULOS DE MOTOR, 2022

Tipo	Tipo de servicio			Total
	Oficial	Público	Particular	
Automóviles	0	110	2,120	2,230
Camiones de pasajeros	0	11	1	12
Camiones y camionetas para carga	0	2	758	760
Motocicletas	0	NA	1,579	1,579

Fuente: DGPE de la SEFIPLAN con base en el INEGI, IEGEMC, 2023.

ACCIDENTES DE TRÁNSITO TERRESTRE, 2022

Tipo	Número
Total	21.0
Colisiones	
Con vehículo automotor	8.0
Con motocicleta	9.0
Con peatón	0.0
Con objeto fijo	3.0
Otro a/	1.0

NOTA: Comprende sólo lo registrado en zonas urbanas y suburbanas.
a/ Comprende: colisión con animal, volcadura, caída de pasajero, salida del camino, incendio, colisión con ferrocarril, colisión con ciclista y otro.
Fuente: DGPE de la SEFIPLAN con base en el INEGI, IEGEMC, 2023.

AEROPUERTOS Y AERÓDROMOS, 2022

Concepto	Número
Aeropuertos a/	0
Nacionales	0
Internacionales	0
Aeródromos	0

a/ Comprende los aeropuertos administrados por Aeropuertos y Servicios Auxiliares (ASA), Grupo Aeroportuario de Sureste (ASUR), Gobierno del Estado y Municipal.

Fuente: DGPE de la SEFIPLAN con base en el INEGI, IEGEMC, 2023.

SUSCRIPCIONES A LÍNEAS DE TELEFONÍA FIJA, 2022

Suscripciones	Número
Total	200
Residenciales	193
No residenciales	7

Fuente: DGPE de la SEFIPLAN con base en el INEGI, IEGEMC, 2023.

PUNTOS DE SERVICIO POSTAL, 2022

Concepto	Total
Puntos de servicio postal	0
Personal ocupado	0
Correspondencia expedida (Miles de piezas)	0
Correspondencia recibida (Miles de piezas)	0

NOTA: Existen municipios que reportan oficinas postales sin personal ocupado debido a que se trata de agencias o expendios propiedad de terceros, cuyo personal no pertenece a Correos de México.

Fuente: DGPE de la SEFIPLAN con base en el INEGI, IEGEMC, 2023.

8. FINANZAS PÚBLICAS

EVOLUCIÓN DE LOS INGRESOS EJERCIDOS, 2019-2023 (MILES DE PESOS)

Indicador	2019	2020	2021	2022	2023
Total	69,154	62,959	66,808	89,029	99,236
Impuestos	3,043	3,044	3,332	3,676	3,876
Predial	1,215	1,266	2,097	2,208	2,337
Traslado de dominio de bienes inmuebles	519	417	405	482	565
Otros a/	1,309	1,360	830	982	975
Contribuciones de mejoras	0	3	0	0	0
Derechos	2,879	2,644	2,319	3,345	4,070
Productos	49	31	14	3,718	550
Aprovechamientos	229	110	113	192	582
Participaciones	15,395	14,260	15,833	23,622	26,134
Participaciones federales	15,395	14,260	15,833	23,622	26,134
Participaciones estatales	NA	NA	NA	NA	NA
Aportaciones federales y estatales	47,560	42,867	45,198	54,476	63,052
Aportaciones del Ramo general 33	41,230	42,867	44,707	49,451	59,358
FISM	24,441	25,897	25,970	29,066	24,174
FORTAMUNDF	16,789	16,970	18,737	20,384	35,183
Recursos federales y estatales reasignados	6,330	0	490	5,026	3,694
Otros ingresos b/	0	0	0	0	0
Financiamiento	0	0	0	0	974
Disponibilidad inicial	0	0	0	0	0

a/ Comprende los impuestos sobre la enajenación de bienes muebles y adquisición de vehículos, adquisición de bienes inmuebles, otros impuestos sobre el patrimonio, producción, el consumo y las transacciones, adicionales, accesorios, y otros Impuestos.

b/ Comprende por cuenta de terceros, y "otros ingresos".

Fuente: DGPE de la SEFIPLAN con base en el INEGI, Estadística de Finanzas Públicas Estatales y Municipales, 2024 (31 de octubre de 2024).

EVOLUCIÓN DE LOS EGRESOS EJERCIDOS, 2019-2023 (MILES DE PESOS)

Indicador	2019	2020	2021	2022	2023
Total	69,154	62,959	66,808	89,029	99,236
Servicios personales	15,906	14,698	14,437	16,610	14,345
Materiales y suministros	4,390	3,400	4,209	7,793	9,114
Servicios generales	12,687	9,160	10,582	17,974	27,672
Transferencias, asignaciones, subsidios y otras ayudas	182	138	142	434	454
Bienes muebles, inmuebles e intangibles	1,748	40	87	3,394	3,537
Inversión pública a/	33,384	27,968	35,701	39,522	40,906
Otros egresos	0	0	0	0	0
Deuda pública	757	1,923	848	579	3,208
Disponibilidad final	100	5,632	803	2,724	0

a/ Comprende: inversiones financieras y otras provisiones.

Fuente: DGPE de la SEFIPLAN con base en el INEGI, Estadística de Finanzas Públicas Estatales y Municipales, 2024 (31 de octubre de 2024).

SIGLAS Y GLOSARIO

SIGLAS

CEIEG Veracruz	Comité Estatal de Información Estadística y Geográfica del Estado de Veracruz de Ignacio de la Llave.
CM	Cuadernillo Municipal.
CONAPO	Consejo Nacional de Población.
CONEVAL	Consejo Nacional de Evaluación de la Política de Desarrollo Social.
DGPE	Dirección General de Planeación y Evaluación; de la Subsecretaría de Planeación de la SEFIPLAN.
FISM	Fondo de Aportaciones para la Infraestructura Social Municipal.
FORTAMUNDF	Fondo de Aportaciones para el Fortalecimiento de los Municipios.
IEGEMC	Información Estadística y Geográfica de los Estados para México en Cifras.
IMSS	Instituto Mexicano del Seguro Social.
INEGI	Instituto Nacional de Estadística y Geografía.
ISSSTE	Instituto de Seguridad y Servicios Sociales de los Trabajadores del Estado.
NA	No aplicable.
ND	No disponible.
NS	No significativo.
P/	Cifras preliminares.
PEMEX	Petróleos Mexicanos.
PNUD	Programa de las Naciones Unidas para el Desarrollo.
SADER	Secretaría de Agricultura y Desarrollo Rural.
SEDENA	Secretaría de la Defensa Nacional.
SEFIPLAN	Secretaría de Finanzas y Planeación del Gobierno de Veracruz de Ignacio de la Llave.
SEMAR	Secretaría de Marina
SEV	Secretaría de Educación del Gobierno de Veracruz de Ignacio de la Llave.
SIAP	Servicio de Información Agroalimentaria y Pesquera.
SS	Secretaría de Salud del Gobierno del Estado de Veracruz de Ignacio de la Llave.

GLOSARIO

Edad mediana. Medida que divide a la población en dos grupos numericamente iguales de acuerdo a su edad. La mitad de los casos quedan por debajo de la mediana y la mitad por encima.

Índice de deserción. Número de alumnos que abandonan la escuela entre ciclos consecutivos antes de concluir el nivel educativo, por cada cien alumnos matriculados al inicio de cursos del nivel educativo.

Índice de marginación. Medida sintética de cuatro dimensiones y nueve formas (indicadores) de exclusión, que mide a la población que no participa del disfrute de bienes y servicios esenciales para el desarrollo de sus capacidades básicas.

Índice de masculinidad. Relación del número de hombres por cada 100 mujeres.

Índice de reprobación. Número de alumnos que no aprobaron un determinado grado, por cada cien matriculados en el mismo, al final del ciclo escolar.

Índice rezago social. Es una medida ponderada que resumen cuatro indicadores de carencias sociales (educación, salud, servicios básicos y espacios en la vivienda) en un solo índice que tiene como finalidad ordenar a las unidades de observación según sus carencias sociales.

No pobres y no vulnerables: Aquella población cuyo ingreso es superior a la línea de bienestar y que no tiene ninguna de las carencias sociales que se utilizan en la medición de la pobreza.

Pobreza: Una persona se encuentra en situación de pobreza cuando tiene al menos una carencia social (en los seis indicadores de rezago educativo, acceso a servicios de salud, acceso a la seguridad social, calidad y espacios de la vivienda, servicios básicos en la vivienda y acceso a la alimentación) y su ingreso es insuficiente para adquirir los bienes y servicios que requiere para satisfacer sus necesidades alimentarias y no alimentarias.

Población Económicamente Activa (PEA): Es aquella comprende a las personas de 12 años y más que tuvieron vínculo con la actividad económica (población ocupada) o que lo buscaron (población desocupada) en la semana de referencia del Censo 2010.

Pobreza extrema: Una persona se encuentra en situación de pobreza extrema cuando tiene tres o más carencias, de seis posibles, dentro del Índice de Privación Social y que, además, se encuentra por debajo de la línea de bienestar mínimo. Las personas en esta situación disponen de un ingreso tan bajo que, aun si lo dedicase por completo a la adquisición de alimentos, no podría adquirir los nutrientes necesarios para tener una vida sana.

Pobreza moderada: Es aquella persona que siendo pobre, no es pobre extrema. La incidencia de pobreza moderada se obtiene al calcular la diferencia entre la incidencia de la población en pobreza menos la de la población en pobreza extrema.

Tasa de ocupación: Es el porcentaje que representa la población ocupada respecto a la población económicamente activa.

Tasa de participación económica: Es el porcentaje que representa la población económicamente activa respecto a la población de 12 años y más.

Vulnerables por carencias sociales: Aquella población que presenta una o más carencias sociales, pero cuyo ingreso es superior a la línea de bienestar.

Vulnerables por Ingresos: Aquella población que no presenta carencias sociales pero cuyo ingreso es inferior o igual a la línea de bienestar.