



VERACRUZ
GOBIERNO
DEL ESTADO



SEFIPLAN
Secretaría de Finanzas
y Planeación



Comité Estatal de Información
Estadística y Geográfica de Veracruz

Sistema de Información Estadística y Geográfica del Estado
de Veracruz de Ignacio de la Llave (SIEGVER)

CUADERNILLOS MUNICIPALES

Edición 2024

Ixhuatlán del Café

Contenido

	Página
1. Geografía	2
2. Medio Ambiente	3
3. Gobierno	4
4. Demografía	5
5. Desarrollo social	7
6. Economía	11
7. Comunicaciones y transportes	13
8. Finanzas públicas	15
Siglas y Glosario	16

Subsecretaría de Planeación

Dirección General de Planeación y Evaluación



1. GEOGRAFÍA

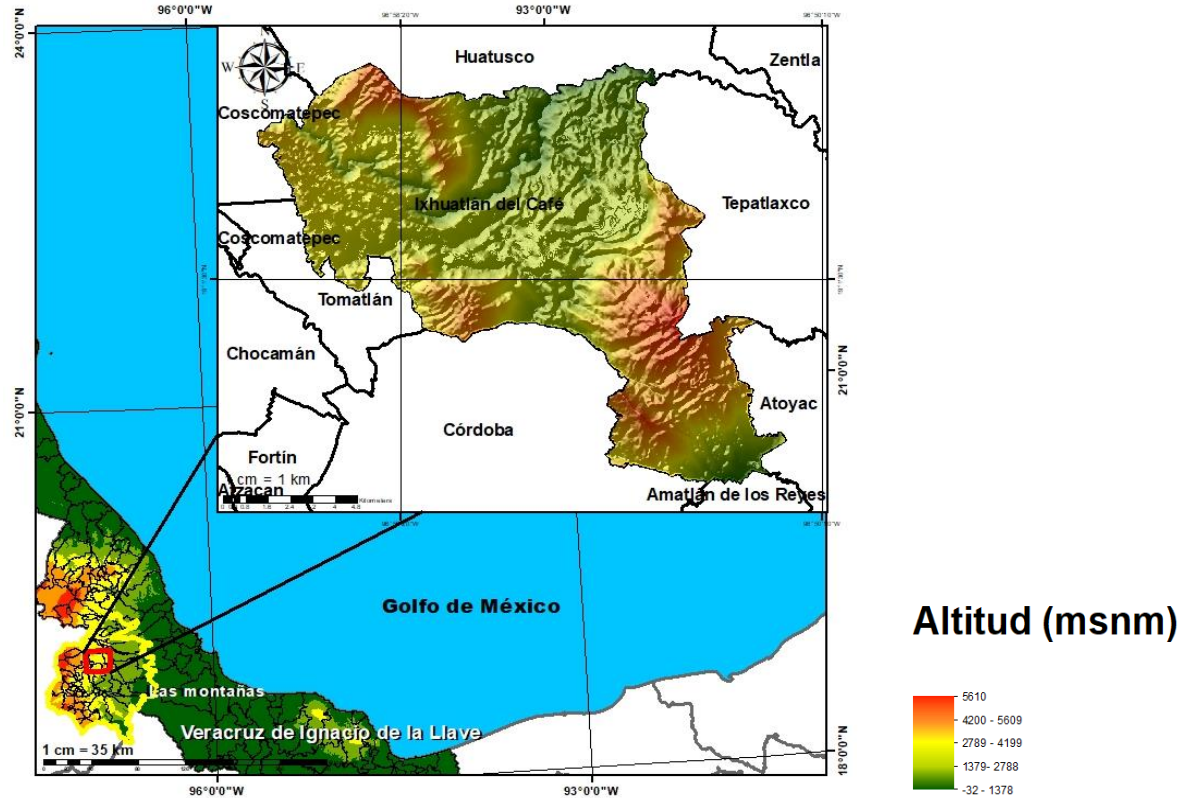

Fuente: DGPE de la SEFIPLAN con base en el INEGI, Marco Geoestadístico, 2021.

UBICACIÓN

Entre los paralelos $18^{\circ} 57'$ y $19^{\circ} 06'$ de latitud norte; los meridianos $96^{\circ} 50'$ y $97^{\circ} 01'$ de longitud oeste; altitud entre 800 y 1,900 m.

LÍMITES

Colinda al norte con los municipios de Coscomatepec, Huatusco y Tepatlaxco; al este con los municipios de Tepatlaxco y Atoyac; al sur con los municipios de Atoyac, Amatlán de los Reyes y Córdoba; al oeste con los municipios de Córdoba, Tomatlán y Coscomatepec.

CLIMA

Semicálido húmedo con abundantes lluvias en verano (54%), semicálido húmedo con lluvias todo el año (41%) y templado húmedo con abundantes lluvias en verano (5%).

Rango de temperatura
Rango de precipitación

16 – 22°C
1 900 – 2 100 mm

Fuente: DGPE de la SEFIPLAN con base en el INEGI, Prontuario de Información Geográfica Municipal de los Estados Unidos Mexicanos, 2010.

DATOS GEOGRÁFICOS

Indicador	Valor
Cabecera municipal	Ixhuatlán del Café
Localidades en 2020	32
Urbanas	2
Rurales	30
Superficie	129.4 km ²
Porcentaje del territorio estatal	0.2%
Densidad poblacional en 2020	178.8 hab/km ²

Fuente: DGPE de la SEFIPLAN con base en el INEGI, Censo de Población y Vivienda 2020; e INEGI, Marco Geoestadístico, 2021.

2. MEDIO AMBIENTE

USO DE SUELO Y VEGETACIÓN, 2018

Tipo de superficie	Superficie (Km ²)
Superficie continental	129.4
Agricultura	93.1
Pastizal	0.0
Pastizal CULTIVADO	0.0
Bosque	14.3
Selva	0.0
Matorral xerófilo	0.0
Otros tipos de vegetación	0.0
Vegetación secundaria	19.6
Áreas sin vegetación	0.0
Cuerpos de agua	0.0
Áreas urbanas	2.3

NOTA: La información se elaboró por el INEGI en el periodo de 2017 – 2021 y se derivó con base en la información de la serie VI (2016).

La última actualización en el CM correspondía a 2005 (serie III) de ahí la pertinencia y relevancia de su actualización en la edición 2023.

Fuente: DGPE de la SEFIPLAN con base en el INEGI, Uso del Suelo y Vegetación serie VII, base 2018; e INEGI, Marco Geoestadístico, 2021.

PLANTAS DE TRATAMIENTO DE AGUAS RESIDUALES, 2020 y 2022

Plantas de tratamiento	2020	2022
Total	0	0
En operación	0	NA
Fuera de operación	0	NA

NA: No aplica debido a que el municipio no contó con el servicio de agua de la red pública.

Fuente: DGPE de la SEFIPLAN con base en el INEGI, Censo Nacional de Gobiernos Municipales y Demarcaciones Territoriales de la Ciudad de México, 2021 y 2023.

PROMEDIO DIARIO DE RESIDUOS SÓLIDOS URBANOS RECOLECTADOS
SEGÚN MÉTODO DE OBTENCIÓN, 2020 y 2022 (Kg)

Residuos recolectados	2020	2022
Total	1,600	6,500
Pesaje	0	6,500
Vehículos / capacidad / viajes	1,600	0
Otro a/	0	0

a/ Incluye: estimaciones con base en estudios, cálculos y otros métodos indirectos.

Fuente: DGPE de la SEFIPLAN con base en el INEGI, Censo Nacional de Gobiernos Municipales y Demarcaciones Territoriales de la Ciudad de México, 2021 y 2023.

3. GOBIERNO

GOBIERNO, 2023

Presidente(a) municipal 2022-2025	Dora Angélica Galicia Contreras
Partido o coalición	Coalición Juntos Haremos Historia en Veracruz (PT)
Dirección municipal	Portal Pedro de Gante, esq. Independencia, Zona Centro, C.P. 94180
Teléfono	(273) 737-2033, 737-2224, 737-2221
Página web	www.ixhuatlandelcafe.gob.mx
Distrito electoral local	18 Huatusco
Representante	Dip. Hugo González Saavedra (PAN)
Distrito electoral federal	XVI Córdoba
Representante	XVI. Dip. Martha Rosa Morales Romero (MORENA)

Fuente: DGPE de la SEFIPLAN con base en la Cámara de Diputados, LXV Legislatura, Listado de Diputados por Estado, 2023; INE, Descriptivo de la Distribución Federal, Veracruz, 2017.

PERSONAL ADSCRITO A LA ADMINISTRACIÓN PÚBLICA MUNICIPAL, SEGÚN RÉGIMEN DE CONTRATACIÓN, 2020 y 2022

Personal adscrito	2020	2022
Total	136	165
Confianza	129	143
Base o sindicalizado	7	22
Eventual	0	0
Honorarios	0	0
Otro	0	0
No especificado	0	0

Fuente: DGPE de la SEFIPLAN con base en el INEGI, Censo Nacional de Gobiernos Municipales y Demarcaciones Territoriales de la Ciudad de México, 2021 y 2023.

ÍNDICE DE CAPACIDADES FUNCIONALES MUNICIPALES (ICFM), 2016 y 2018

Índice	2016	2018
Subíndice		
Capacidades Funcionales Municipales (ICFM)	0.137	0.325
Capacidades para involucrar actores relevantes	0.000	0.300
Capacidades para diagnosticar	0.167	0.100
Capacidades para formular políticas y estrategias	0.100	0.883
Capacidades para presupuestar, gestionar e implementar	0.167	0.244
Capacidades para evaluar	0.311	0.200

NOTA: El Índice de Capacidades Funcionales Municipales (ICFM) es un indicador compuesto que mide el grado de desarrollo de cinco competencias en las administraciones públicas municipales. Cada uno de los rubros define un subíndice que va de 0 a 1, donde el valor más alto significa mejores destrezas.

Fuente: DGPE de la SEFIPLAN con base en el PNUD en México, Informe de Desarrollo Humano Municipal 2010-2020: una década de transformaciones locales en México, 2023.

4. DEMOGRAFÍA

EVOLUCIÓN DE LA POBLACIÓN, 1995-2020

Año	Total	Hombres	Mujeres	Proporción Estatal (%)
2020	23,132	11,460	11,672	0.29
2015	23,005	11,448	11,557	0.28
2010	21,407	10,541	10,866	0.28
2005	19,404	9,572	9,832	0.27
2000	19,945	9,994	9,951	0.29
1995	17,979	9,085	8,894	0.27

Fuente: DGPE de la SEFIPLAN con base en el INEGI: Censos y Conteos de Población y Vivienda, 1995 a 2020. y Encuesta Intercensal, 2015.

TASA DE CRECIMIENTO MEDIA

Periodo	Tasa (%)
2015-2020	0.11
2010-2015	1.52
2005-2010	2.13
2000-2005	-0.48

Fuente: DGPE de la SEFIPLAN, estimaciones con base en el INEGI: Censos y Conteos de Población y Vivienda, 1995 a 2020; y Encuesta Intercensal, 2015.

HABITANTES EN PRINCIPALES LOCALIDADES, 2020

Localidad	Habitantes
Ixhuatlán del Café	6,946
Tlamatoca Potrerillo	3,071
Ocotitlán	2,376
Presidio	2,368
Ixcatla	1,342
Resto de localidades	7,029

Fuente: DGPE de la SEFIPLAN con base en el INEGI, Censo de Población y Vivienda, 2020.

POBLACIÓN POR TAMAÑO DE LOCALIDAD, 2020

Ámbito	Habitantes
Tamaño	
Rural	13,115
Menos de 500 habitantes	2,299
500 a 2,499 habitantes	10,816
Urbano	10,017
2,500 a 14,999 habitantes	10,017
15,000 y más habitantes	0

Fuente: DGPE de la SEFIPLAN con base en el INEGI, Censo de Población y Vivienda, 2020.

ESTADÍSTICAS VITALES, 2020

Indicador	Valor
Nacimientos	432
Defunciones generales	138
Defunciones infantiles a/	7
Matrimonios	55
Divorcios	0

a/ Se refiere a menores de un año.

Fuente: DGPE de la SEFIPLAN con base en el INEGI, IEGEMC,

RAZÓN DE MASCULINIDAD Y EDAD MEDIANA, 2020

Indicador	Valor
Índice de masculinidad	98.2
Edad mediana (años)	27
Hombres	26
Mujeres	27

Fuente: DGPE de la SEFIPLAN con base en el INEGI, Censo de Población y Vivienda, 2020.

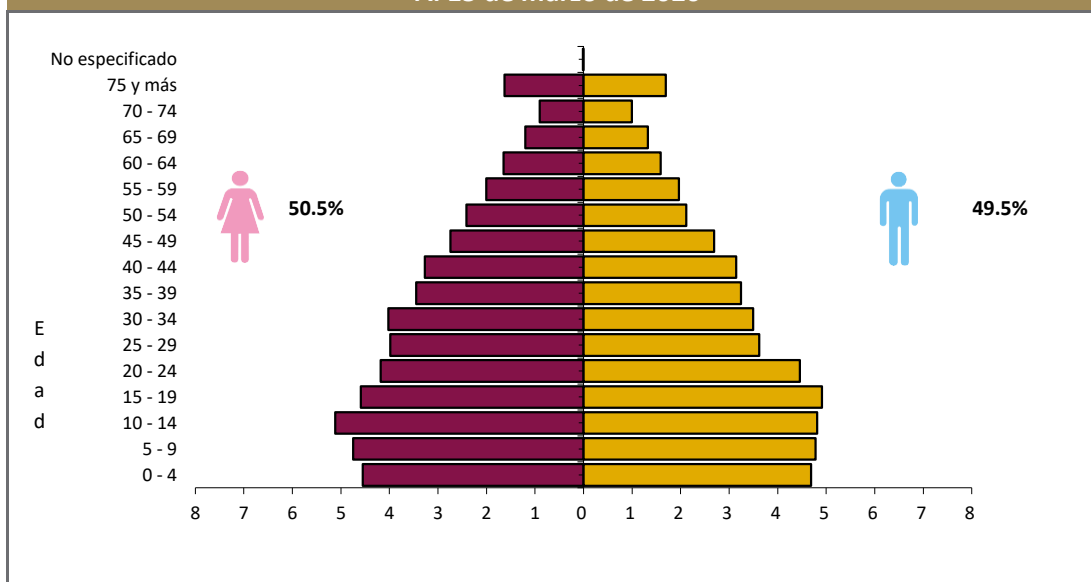
POBLACIÓN POR GRUPO QUINQUENAL DE EDAD SEGÚN SEXO (%)
Al 15 de marzo de 2020

Fuente: DGPE de la SEFIPLAN con base en el INEGI, Censo de Población y Vivienda, 2020.

POBLACIÓN POR GRUPOS DE EDAD, 2020

Grupo de edad	Habitantes
Infantil (0-14 años)	6,640
Joven y adulta (15-64 años)	14,699
Tercera edad (65 años y más)	1,793

NOTA: Excluye a la población que no especificó su edad, por lo que la suma puede no coincidir con el total de población expresado en el cuadro de la evolución de la población.

Fuente: DGPE de la SEFIPLAN con base en el INEGI, Censo de Población y Vivienda, 2020.

POBLACIÓN INDÍGENA, 2020

Indicador	Valor
Población en hogares indígenas a/	251
Población de 3 años o más hablante de lengua indígena	
Total	65
Hombres	27
Mujeres	38
Población de 3 años y más que habla lengua indígena	0.30%
Hablantes de lengua indígena que no hablan español	1.54%
Lengua principal	Náhuatl

a/ Se refiere a la población en hogares donde el jefe (a) o su cónyuge habla alguna lengua indígena.

Fuente: DGPE de la SEFIPLAN con base en el INEGI, Censo de Población y Vivienda, 2020.

5. DESARROLLO SOCIAL

CARACTERÍSTICAS DEL SECTOR EDUCATIVO, CICLO ESCOLAR 2022-2023

Nivel educativo	Escuelas	Docentes	Grupos	Alumnos		
				Hombres	Mujeres	Total
Total	68	264	268	2,555	2,593	5,148
Educación inicial	0	0	0	0	0	0
Educación especial	0	0	0	0	0	0
Preescolar	24	53	53	448	449	897
Primaria	25	132	132	1,403	1,386	2,789
Secundaria	14	55	58	486	534	1,020
Profesional técnico	0	0	0	0	0	0
Bachillerato	5	24	25	218	224	442
Técnico superior universitario	0	0	0	0	0	0
Normal	0	0	0	0	0	0
Licenciatura Univ. y Tec.	0	0	0	0	0	0
Posgrado Univ. y Tec.	0	0	0	0	0	0
Educación para adultos	0	0	0	0	0	0
Formación para el trabajo	0	0	0	0	0	0

Fuente: DGPE con base en la SEV, Información Estadística del Sistema Educativo Estatal, 2023.

ÍNDICES DE DESERCIÓN Y REPROBACIÓN EN NIVELES SELECCIONADOS, CICLO ESCOLAR 2022-2023 (%)

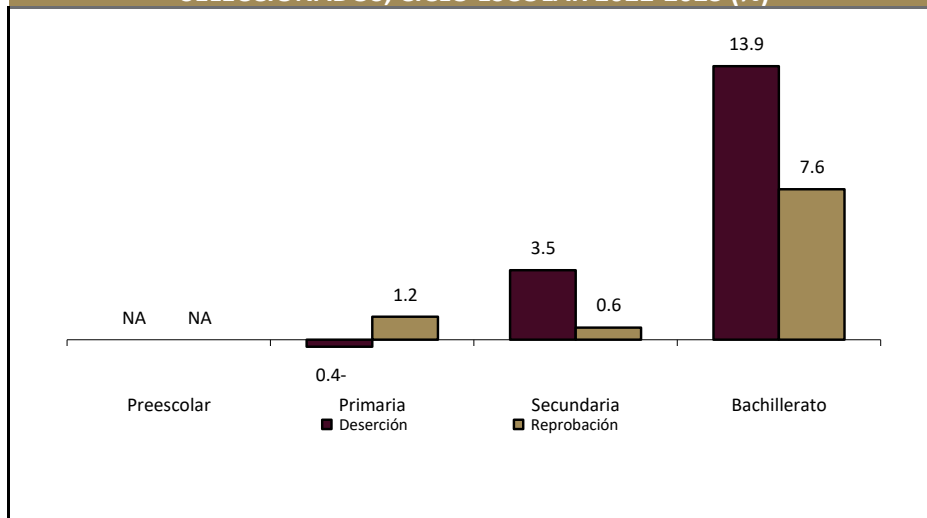

Fuente: DGPE con base en la SEV, Información Estadística del Sistema Educativo Estatal, 2023.

ANALFABETISMO, 2020

Indicador	Valor
Población de 6 a 14 años que sabe leer y escribir	89.9%
Población del 15 años y más	16,492
Población de 15 años y más analfabeta	1,681
Tasa de analfabetismo	10.2%

Fuente: DGPE de la SEFIPLAN con base en el INEGI, Censo Nacional de Población y Vivienda, 2020.

EDUCANDOS ALFABETIZADOS, ALFABETIZADORES Y BIBLIOTECAS PÚBLICAS, 2022

Indicador	Valor
Educandos alfabetizados	1
Alfabetizadores	3
Bibliotecas a/	2

a/ Se refiere a las ubicadas en los centros de educación básica y media superior, y superior.

Fuente: DGPE de la SEFIPLAN con base en el INEGI, IEGEMC, 2023.

COBERTURA ESCOLAR EN NIVELES SELECCIONADOS, CICLO ESCOLAR 2022-2023 (%)

Nivel	Cobertura (%)
Inicial	0.00
Preescolar	73.71
Primaria	103.68
Secundaria	76.87
Profesional Técnico	0.00
Bachillerato	33.87
Superior	0.00

Nota: La cobertura escolar se define como la oferta escolar y el cumplimiento del derecho de los niños y jóvenes a acceder a la enseñanza.

Fuente: DGPE con base en la SEV, Información Estadística del Sistema Educativo Estatal, 2023.

CARACTERÍSTICAS DEL SECTOR SALUD, 2022

Institución	Unidades de consulta externa	Consultas externas otorgadas	Hospitales		Médicos a/
			General	Especialidad	
Total	6	17,550	0	0	10
IMSS	0	0	0	0	0
ISSSTE	ND	ND	ND	ND	ND
PEMEX	0	0	0	0	0
SEDENA	0	0	0	0	0
SEMAR	0	0	0	0	0
IMSS-BIENESTAR	4	9,827	0	0	4
SS	2	7,723	0	0	6

a/ Comprende: médicos generales, especialistas, residentes, pasantes, odontólogos y en otras labores.

Fuente: DGPE de la SEFIPLAN con base en el INEGI, IEGEMC, 2023.

ATENCIÓN MÉDICA, 2022

Indicador	Valor
Médicos por cada 1,000 habitantes a/	2.3
Población derechohabiente b/	435
Población usuaria de los servicios médicos c/	37,858
Afiliados al Seguro Popular d/	ND
Consultas externas otorgadas por el Seguro Popular d/	5,366

a/ Estimaciones con base en el INEGI, 2020, 2022 y 2023.

d/ Se refiere al conjunto de personas que por ley tienen derecho a recibir prestaciones en especie o en dinero por parte de las instituciones de seguridad social. Este grupo comprende a los asegurados directos o cotizantes, pensionados y a los familiares o beneficiarios de ambos.

c/ Se refiere al segmento de población derechohabiente y potencial que hace uso de los servicios institucionales de atención médica, al menos una vez durante el año de referencia.

d/ Se refiere a los afiliados por la Secretaría de Salubridad y Asistencia (SSA) en el Instituto de Salud para el Bienestar (INSABI) por municipio. Datos referidos a 2021.

Fuente: DGPE de la SEFIPLAN con base en el INEGI, Censo de Población y Vivienda 2020; e INEGI, IEGEMC, 2022 y 2023.

URBANIZACIÓN, 2022

Indicador	Valor
Fuentes de abastecimiento de agua a/	31
Volumen promedio diario de extracción (miles de metros cúbicos)	2
Plantas potabilizadoras de agua	0
Capacidad instalada (litros por segundo)	0
Volumen suministrado anual de agua potable (millones de metros cúbicos)	0
Sistemas de drenaje y alcantarillado	11
Localidades con el servicio de drenaje y alcantarillado b/	12

a/ Comprende: arroyos, esteros, galerías, lagunas, norias, pozas, presas y ríos.

b/ Información referida a la definición de "localidad" utilizada por la fuente que la genera, por lo que no es comparable con la correspondiente a la información censal.

Fuente: DGPE de la SEFIPLAN con base en el INEGI, IEGEMC, 2023.

CARACTERÍSTICAS DE LAS VIVIENDAS, 2020

Indicador	Viviendas	Porcentaje
Viviendas particulares habitadas	5,958	
Con disponibilidad de agua entubada	5,385	90.3
Con disponibilidad de drenaje	5,016	86.1
Con disponibilidad de energía eléctrica	5,732	98.4
Con disponibilidad de sanitario o excusado	5,727	98.3
Con piso de:		
Cemento o firme	4,944	82.9
Tierra	493	8.3
Madera, mosaico y otros recubrimientos	521	8.7
Con disposición de bienes y tecnologías de la información y la comunicación		
Automóvil o camioneta	1,316	22.1
Televisor	5,175	86.8
Refrigerador	3,464	58.1
Lavadora	2,186	36.7
Computadora	672	11.3
Aparato para oír radio	4,235	71.0
Línea telefónica fija	808	13.5
Teléfono celular	4,558	76.4
Internet	1,376	23.1

Fuente: DGPE de la SEFIPLAN con base en el INEGI, Censo de Población y Vivienda, 2020.

POBREZA, 2020

Indicador	Personas	Porcentaje
Población en situación de pobreza	24,359	85.7
Población en situación de pobreza moderada	17,579	61.8
Población en situación de pobreza extrema	6,779	23.9
Población vulnerable por carencia social	3,331	11.7
Población vulnerable por ingreso	375	1.3
Población no pobre y no vulnerable	359	1.3

Fuente: DGPE de la SEFIPLAN con base en el CONEVAL, Medición de pobreza a nivel municipal 2020 y su comparativo con los años 2010 y 2015, 2021.

ÍNDICE DE REZAGO SOCIAL, 2015 y 2020

Concepto	Valor
2015	
Grado de rezago social	Alto
Lugar a nivel estatal	73
2020	
Grado de rezago social	Medio
Lugar a nivel estatal	76

Fuente: DGPE de la SEFIPLAN con base en el CONEVAL, IRS 2015 y 2020, 2021.

MARGINACIÓN, 2020

Concepto	Referencia
Grado de marginación	Medio
Índice de marginación	53.3
Lugar que ocupa en el contexto estatal	110
Lugar que ocupa en el contexto nacional	960
Población analfabeta de 15 años o más	10.2%
Población sin primaria completa de 15 años o más	52.7%
Ocupantes en viviendas sin drenaje ni servicio sanitario exclusivo	0.8%
Ocupantes en viviendas sin energía eléctrica	1.4%
Ocupantes en viviendas sin agua entubada	9.3%
Viviendas con algún nivel de hacinamiento	29.5%
Ocupantes en viviendas con piso de tierra	7.6%
Población en localidades con menos de 5 000 habitantes	70.0%
Población ocupada con ingreso de hasta 2 salarios mínimos	92.2%

Fuente: DGPE de la SEFIPLAN con base en el CONAPO, Índice de Marginación por Entidad Federativa y Municipio, 2020.

ÍNDICE DE DESARROLLO HUMANO (IDH), 2010, 2015 y 2020

Índice	2010	2015	2020
Dimensión			
Índice de Desarrollo Humano	0.616	0.636	0.653
Grado de Desarrollo Humano	Medio	Medio	Medio
Subíndice de Salud	0.793	0.747	0.836
Subíndice de Educación	0.456	0.513	0.526
Subíndice de Ingreso	0.647	0.671	0.634

NOTA: El Índice de Desarrollo Humano es un indicador compuesto que mide el grado de desarrollo de tres dimensiones esenciales para el bienestar humano: la educación, la salud y los ingresos disponibles. Así cada dimensión conforma un subíndice del IDH que van de 0 a 1, dividido en cuatro niveles: Bajo: menos de 0.55, Medio: entre 0.55 y 0.7, Alto: entre 0.7 y 0.8, y Muy Alto: mayor a 0.8.

Fuente: DGPE de la SEFIPLAN con base en el PNUD en México, Informe de Desarrollo Humano Municipal 2010-2020: una década de transformaciones locales en México, 2023.

ÍNDICE DE DESIGUALDAD DE GÉNERO (IDG) MUNICIPAL, 2020

Indicador Componente	Hombres	Mujeres
Índice de Desigualdad Municipal	0.229	
Índice de Empoderamiento	0.462	0.462
Índice de Mercado Laboral	0.852	0.452
Índice de Salud Reproductiva	1.000	0.131

NOTA: El IDG municipal se calcula por medio de tres componentes que buscan caracterizar las diferencias de oportunidades. Cuanto menor sea su valor, menor desigualdad.

Fuente: DGPE de la SEFIPLAN con base en el PNUD en México, Informe de Desarrollo Humano Municipal 2010-2020: una década de transformaciones locales en México, 2023.

6. ECONOMÍA**EMPLEO, 2020**

Indicador	Valor
Población de 12 años y más	17,840
Población económicamente activa	11,592
PEA ocupada	11,545
Sector primario	57.8%
Sector secundario	13.7%
Sector terciario	28.2%
No especificado	0.3%
PEA desocupada	47
Población no económicamente activa	6,225
Estudiantes	1,737
Quehaceres del hogar	3,775
Jubilados y pensionados	26
Incapacitados permanentes	336
Otro tipo	351
Tasa de participación económica	65.0%
Tasa de ocupación	99.6%

Fuente: DGPE de la SEFIPLAN con base en el INEGI, Censo de Población y Vivienda, 2020.

AGRICULTURA, 2023

Tres principales cultivos	Superficie sembrada (Hectáreas)	Superficie cosechada (Hectáreas)	Volumen (Toneladas)	Valor (Miles de pesos)
Total	7,249.1	6,725.0	36,885.1	201,185.6
Café cereza	5,583.0	5,062.0	9,162.2	67,772.3
Maíz grano	797.6	797.6	2,018.0	9,127.5
Hoja de plátano (belillo)	551.0	551.0	13,168.9	23,626.3

NOTA: El total de superficie sembrada, cosechada y el valor de la producción incluyen el resto de cultivos del municipio.

Fuente: DGPE de la SEFIPLAN con base en la SADER, SIAP, 2024.

GANADERÍA Y AVICULTURA, 2023				
Especie	Volumen de producción en pie (Toneladas)	Valor de producción en pie (Miles de pesos)	Volumen de producción de carne en canal (Toneladas)	Valor de producción de carne en canal (Miles de pesos)
Total	NA	85,228.5	NA	92,215.7
Bovino	46.3	1,535.3	23.7	1,627.0
Porcino	171.0	6,376.0	133.8	7,111.8
Ovino	4.4	172.8	2.3	187.7
Caprino	0.7	24.4	0.4	26.2
Ave a/	2,899.9	76,957.4	2,222.4	83,068.9
Guajolotes	3.6	162.6	2.7	194.1

a/ Comprende pollos de engorda, progenitora pesada y reproductora pesada.

Fuente: DGPE de la SEFIPLAN con base en el la SADER, SIAP, 2024.

SUPERFICIE DE LAS UNIDADES DE PRODUCCIÓN AGROPECUARIA ACTIVAS, 2022	
Concepto	Hectáreas
Superficie total a/	12,436
Superficie con uso o vocación agropecuaria	11,044
Superficie con aprovechamiento forestal	0
Superficie sin uso o vocación agropecuaria y sin aprovechamiento forestal	1,392
Resto de superficie b/	479
Total de Unidades de Producción	12,939

a/ La diferencia en la suma de los parciales con respecto a la superficie total se debe a los parámetros internos de los programas de Sistemas de Información Geográfica (SIG), así como de los equipos de cómputo utilizados.

b/ El resto de la superficie, está formado por centros de población, caseríos dispersos, caminos, carreteras, puentes, pantanos y cuerpos de agua, entre otros rasgos geográficos.

Fuente: DGPE de la SEFIPLAN con base en el INEGI, Censo Agropecuario, 2022

PROBLEMÁTICA QUE AFECTA EL DESARROLLO DE LAS ACTIVIDADES DE LAS UNIDADES DE PRODUCCIÓN AGROPECUARIA ACTIVAS, 2022	
Problemática	Porcentaje
Altos costos de insumos y servicios	93
Pérdida de fertilidad del suelo	13
Dificultad para la comercialización debido a la existencia de intermediarios	29
Productor(a) de edad avanzada o enfermo(a)	15
Falta de documentación para acreditar la posesión de la tierra	12
Litigio o invasión de la tierra	1
Inseguridad	21
Dificultades para la transportación	24
Dificultades para el almacenamiento	2
Falta de drenaje en los terrenos	2
Escasez de mano de obra	17
Baja de precios o disminución de ventas a causa de la pandemia del COVID-19	36
Otros problemas	4

a/ La suma de los parciales es mayor al 100% debido a que hay unidades de producción que declararon más de uno de los conceptos.

Fuente: DGPE de la SEFIPLAN con base en el INEGI, Censo Agropecuario, 2022

PRINCIPALES CARACTERÍSTICAS DE LAS UNIDADES ECONÓMICAS, 2018

Indicador	Valor
Unidades económicas	416
Personal ocupado total	916
Personal ocupado dependiente de la razón social total	871
Personal ocupado dependiente de la razón social remunerado	309
Personal ocupado no dependiente de la razón social	45
Total de remuneraciones (miles de pesos)	21,298
Producción bruta total (miles de pesos)	171,417
Consumo intermedio (miles de pesos)	75,256
Valor agregado censal bruto (miles de pesos)	96,161
Formación bruta de capital fijo (miles de pesos)	519
Variación total de existencias (miles de pesos)	-529
Total de activos fijos (miles de pesos)	114,892

Fuente: DGPE de la SEFIPLAN con base en el INEGI, Censos Económicos, 2019.

7. COMUNICACIONES Y TRANSPORTES

RED CARRETERA, 2022

Tipo	Longitud (Kilómetros)
Total en el municipio	37.6
Troncal federal pavimentada	0.0
Alimentadoras estatales pavimentadas	7.3
Alimentadoras estatales revestidas	11.3
Caminos rurales pavimentados	8.9
Caminos rurales revestidos	10.2

NOTA: El total puede no coincidir con el desglose ya que incluye alimentadoras estatales de terracería y caminos rurales de terracería.

Fuente: DGPE de la SEFIPLAN con base en el INEGI, IEGEMC, 2023.

VEHÍCULOS DE MOTOR, 2022

Tipo	Tipo de servicio			Total
	Oficial	Público	Particular	
Automóviles	0	68	1,211	1,279
Camiones de pasajeros	0	1	0	1
Camiones y camionetas para carga	0	45	1,428	1,473
Motocicletas	0	NA	459	459

Fuente: DGPE de la SEFIPLAN con base en el INEGI, IEGEMC, 2023.

ACCIDENTES DE TRÁNSITO TERRESTRE, 2022

Tipo	Número
Total	7.0
Colisiones	
Con vehículo automotor	3.0
Con motocicleta	2.0
Con peatón	0.0
Con objeto fijo	1.0
Otro a/	1.0

NOTA: Comprende sólo lo registrado en zonas urbanas y suburbanas.
a/ Comprende: colisión con animal, volcadura, caída de pasajero, salida del camino, incendio, colisión con ferrocarril, colisión con ciclista y otro.
Fuente: DGPE de la SEFIPLAN con base en el INEGI, IEGEMC, 2023.

AEROPUERTOS Y AERÓDROMOS, 2022

Concepto	Número
Aeropuertos a/	0
Nacionales	0
Internacionales	0
Aeródromos	0

a/ Comprende los aeropuertos administrados por Aeropuertos y Servicios Auxiliares (ASA), Grupo Aeroportuario de Sureste (ASUR), Gobierno del Estado y Municipal.

Fuente: DGPE de la SEFIPLAN con base en el INEGI, IEGEMC, 2023.

SUSCRIPCIONES A LÍNEAS DE TELEFONÍA FIJA, 2022

Suscripciones	Número
Total	425
Residenciales	354
No residenciales	71

Fuente: DGPE de la SEFIPLAN con base en el INEGI, IEGEMC, 2023.

PUNTOS DE SERVICIO POSTAL, 2022

Concepto	Total
Puntos de servicio postal	1
Personal ocupado	0
Correspondencia expedida (Miles de piezas)	1
Correspondencia recibida (Miles de piezas)	21

NOTA: Existen municipios que reportan oficinas postales sin personal ocupado debido a que se trata de agencias o expendios propiedad de terceros, cuyo personal no pertenece a Correos de México.

Fuente: DGPE de la SEFIPLAN con base en el INEGI, IEGEMC, 2023.

8. FINANZAS PÚBLICAS

EVOLUCIÓN DE LOS INGRESOS EJERCIDOS, 2019-2023 (MILES DE PESOS)

Indicador	2019	2020	2021	2022	2023
Total	78,073	83,330	86,072	92,176	117,135
Impuestos	2,089	2,289	2,512	2,793	3,488
Predial	1,363	1,577	1,859	2,008	2,414
Traslado de dominio de bienes inmuebles	113	85	159	237	227
Otros a/	614	626	493	548	848
Contribuciones de mejoras	0	0	0	0	0
Derechos	1,294	1,101	1,473	1,824	2,675
Productos	1,091	637	323	58	568
Aprovechamientos	29	13	4,406	48	154
Participaciones	28,269	29,609	29,104	35,090	42,366
Participaciones federales	28,269	29,609	29,104	35,090	42,366
Participaciones estatales	NA	NA	NA	NA	NA
Aportaciones federales y estatales	45,300	49,681	48,254	51,795	60,070
Aportaciones del Ramo general 33	45,300	48,379	47,787	49,738	59,870
FISM	29,786	32,427	31,908	32,463	20,487
FORTAMUNDF	15,514	15,952	15,879	17,275	39,382
Recursos federales y estatales reasignados	0	1,302	467	2,057	200
Otros ingresos b/	0	0	0	0	0
Financiamiento	0	0	0	569	7,815
Disponibilidad inicial	0	0	0	0	0

a/ Comprende los impuestos sobre la enajenación de bienes muebles y adquisición de vehículos, adquisición de bienes inmuebles, otros impuestos sobre el patrimonio, producción, el consumo y las transacciones, adicionales, accesorios, y otros Impuestos.

b/ Comprende por cuenta de terceros, y "otros ingresos".

Fuente: DGPE de la SEFIPLAN con base en el INEGI, Estadística de Finanzas Públicas Estatales y Municipales, 2024 (31 de octubre de 2024).

EVOLUCIÓN DE LOS EGRESOS EJERCIDOS, 2019-2023 (MILES DE PESOS)

Indicador	2019	2020	2021	2022	2023
Total	78,073	83,330	86,072	92,176	117,135
Servicios personales	16,935	18,342	18,779	26,330	25,374
Materiales y suministros	4,586	4,844	7,553	5,665	4,892
Servicios generales	13,141	13,084	14,157	17,856	37,800
Transferencias, asignaciones, subsidios y otras ayudas	1,594	1,830	3,438	1,600	3,153
Bienes muebles, inmuebles e intangibles	687	1,094	29	5,096	1,104
Inversión pública a/	38,192	41,224	41,423	35,630	44,812
Otros egresos	0	0	0	0	0
Deuda pública	940	1,011	692	0	0
Disponibilidad final	1,998	1,901	0	0	0

a/ Comprende: inversiones financieras y otras provisiones.

Fuente: DGPE de la SEFIPLAN con base en el INEGI, Estadística de Finanzas Públicas Estatales y Municipales, 2024 (31 de octubre de 2024).

SIGLAS Y GLOSARIO

SIGLAS

CEIEG Veracruz	Comité Estatal de Información Estadística y Geográfica del Estado de Veracruz de Ignacio de la Llave.
CM	Cuadernillo Municipal.
CONAPO	Consejo Nacional de Población.
CONEVAL	Consejo Nacional de Evaluación de la Política de Desarrollo Social.
DGPE	Dirección General de Planeación y Evaluación; de la Subsecretaría de Planeación de la SEFIPLAN.
FISM	Fondo de Aportaciones para la Infraestructura Social Municipal.
FORTAMUNDF	Fondo de Aportaciones para el Fortalecimiento de los Municipios.
IEGEMC	Información Estadística y Geográfica de los Estados para México en Cifras.
IMSS	Instituto Mexicano del Seguro Social.
INEGI	Instituto Nacional de Estadística y Geografía.
ISSSTE	Instituto de Seguridad y Servicios Sociales de los Trabajadores del Estado.
NA	No aplicable.
ND	No disponible.
NS	No significativo.
P/	Cifras preliminares.
PEMEX	Petróleos Mexicanos.
PNUD	Programa de las Naciones Unidas para el Desarrollo.
SADER	Secretaría de Agricultura y Desarrollo Rural.
SEDENA	Secretaría de la Defensa Nacional.
SEFIPLAN	Secretaría de Finanzas y Planeación del Gobierno de Veracruz de Ignacio de la Llave.
SEMAR	Secretaría de Marina
SEV	Secretaría de Educación del Gobierno de Veracruz de Ignacio de la Llave.
SIAP	Servicio de Información Agroalimentaria y Pesquera.
SS	Secretaría de Salud del Gobierno del Estado de Veracruz de Ignacio de la Llave.

GLOSARIO

Edad mediana. Medida que divide a la población en dos grupos numericamente iguales de acuerdo a su edad. La mitad de los casos quedan por debajo de la mediana y la mitad por encima.

Índice de deserción. Número de alumnos que abandonan la escuela entre ciclos consecutivos antes de concluir el nivel educativo, por cada cien alumnos matriculados al inicio de cursos del nivel educativo.

Índice de marginación. Medida sintética de cuatro dimensiones y nueve formas (indicadores) de exclusión, que mide a la población que no participa del disfrute de bienes y servicios esenciales para el desarrollo de sus capacidades básicas.

Índice de masculinidad. Relación del número de hombres por cada 100 mujeres.

Índice de reprobación. Número de alumnos que no aprobaron un determinado grado, por cada cien matriculados en el mismo, al final del ciclo escolar.

Índice rezago social. Es una medida ponderada que resumen cuatro indicadores de carencias sociales (educación, salud, servicios básicos y espacios en la vivienda) en un solo índice que tiene como finalidad ordenar a las unidades de observación según sus carencias sociales.

No pobres y no vulnerables: Aquella población cuyo ingreso es superior a la línea de bienestar y que no tiene ninguna de las carencias sociales que se utilizan en la medición de la pobreza.

Pobreza: Una persona se encuentra en situación de pobreza cuando tiene al menos una carencia social (en los seis indicadores de rezago educativo, acceso a servicios de salud, acceso a la seguridad social, calidad y espacios de la vivienda, servicios básicos en la vivienda y acceso a la alimentación) y su ingreso es insuficiente para adquirir los bienes y servicios que requiere para satisfacer sus necesidades alimentarias y no alimentarias.

Población Económicamente Activa (PEA): Es aquella comprende a las personas de 12 años y más que tuvieron vínculo con la actividad económica (población ocupada) o que lo buscaron (población desocupada) en la semana de referencia del Censo 2010.

Pobreza extrema: Una persona se encuentra en situación de pobreza extrema cuando tiene tres o más carencias, de seis posibles, dentro del Índice de Privación Social y que, además, se encuentra por debajo de la línea de bienestar mínimo. Las personas en esta situación disponen de un ingreso tan bajo que, aun si lo dedicase por completo a la adquisición de alimentos, no podría adquirir los nutrientes necesarios para tener una vida sana.

Pobreza moderada: Es aquella persona que siendo pobre, no es pobre extrema. La incidencia de pobreza moderada se obtiene al calcular la diferencia entre la incidencia de la población en pobreza menos la de la población en pobreza extrema.

Tasa de ocupación: Es el porcentaje que representa la población ocupada respecto a la población económicamente activa.

Tasa de participación económica: Es el porcentaje que representa la población económicamente activa respecto a la población de 12 años y más.

Vulnerables por carencias sociales: Aquella población que presenta una o más carencias sociales, pero cuyo ingreso es superior a la línea de bienestar.

Vulnerables por Ingresos: Aquella población que no presenta carencias sociales pero cuyo ingreso es inferior o igual a la línea de bienestar.