



**VERACRUZ**  
GOBIERNO  
DEL ESTADO



**SEFIPLAN**  
Secretaría de Finanzas  
y Planeación



Comité Estatal de Información  
Estadística y Geográfica de Veracruz

Sistema de Información Estadística y Geográfica del Estado  
de Veracruz de Ignacio de la Llave (SIEGVER)

## **CUADERNILLOS MUNICIPALES**

*Edición 2024*

# Maltrata

### **Contenido**

	Página
1. Geografía	2
2. Medio Ambiente	3
3. Gobierno	4
4. Demografía	5
5. Desarrollo social	7
6. Economía	11
7. Comunicaciones y transportes	13
8. Finanzas públicas	15
Siglas y Glosario	16

**Subsecretaría de Planeación**

**Dirección General de Planeación y Evaluación**



# 1. GEOGRAFÍA

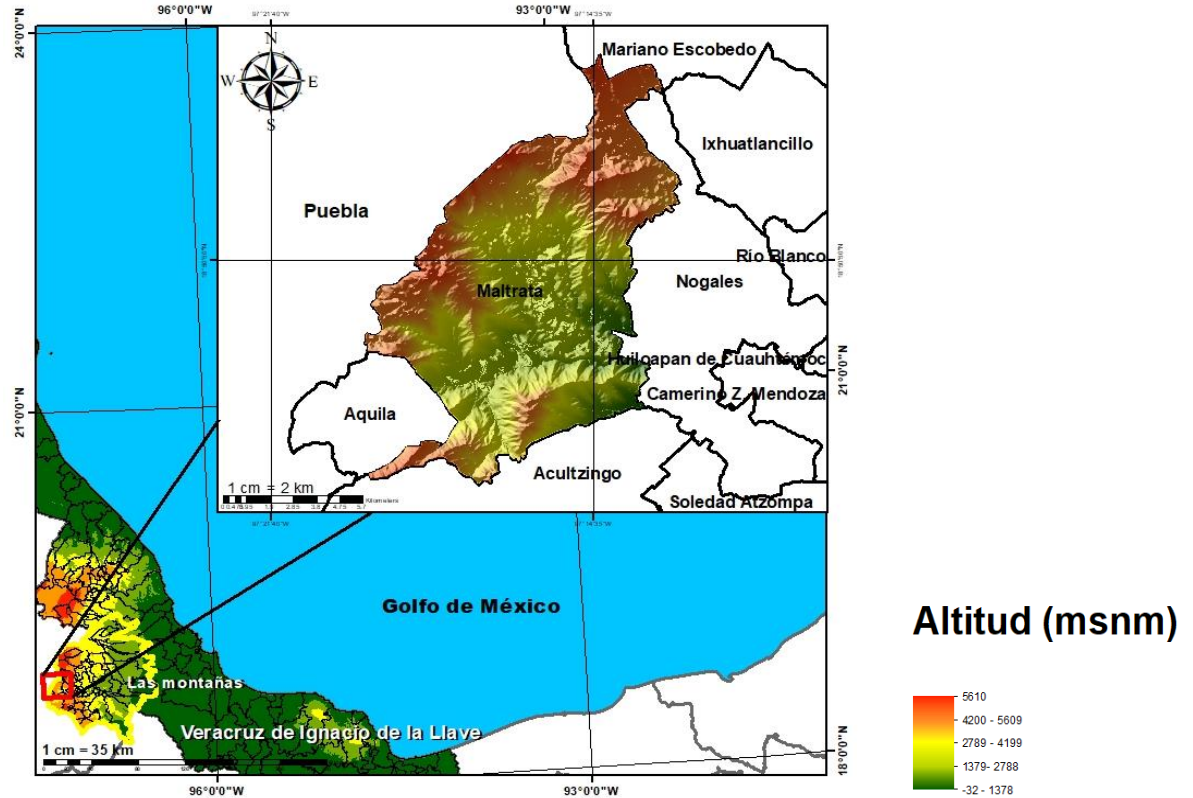

Fuente: DGPE de la SEFIPLAN con base en el INEGI, Marco Geoestadístico, 2021.

## UBICACIÓN

Entre los paralelos  $18^{\circ} 46'$  y  $18^{\circ} 56'$  de latitud norte; los meridianos  $97^{\circ} 13'$  y  $97^{\circ} 20'$  de longitud oeste; altitud entre 1,500 y 2,700 m.

## LÍMITES

Colinda al norte con el estado de Puebla y los municipios de Mariano Escobedo y Nogales; al este con los municipios de Mariano Escobedo, Ixhuatlancillo, Nogales y Acultzingo; al sur con los municipios de Acultzingo y Aquila; al oeste con el municipio de Aquila y el estado de Puebla.

## CLIMA

Templado subhúmedo con lluvias en verano, de humedad media (61%), templado subhúmedo con lluvias en verano, de mayor humedad (23%), templado subhúmedo con lluvias en verano, de menor humedad (9%) y semicálido subhúmedo con lluvias en verano (7%).

Rango de temperatura  
Rango de precipitación

12 – 20°C  
500 – 1 100 mm

Fuente: DGPE de la SEFIPLAN con base en el INEGI, Prontuario de Información Geográfica Municipal de los Estados Unidos Mexicanos, 2010.

## DATOS GEOGRÁFICOS

Indicador	Valor
Cabecera municipal	Maltrata
Localidades en 2020	31
Urbanas	1
Rurales	30
Superficie	110.6 km <sup>2</sup>
Porcentaje del territorio estatal	0.2%
Densidad poblacional en 2020	165.7 hab/km <sup>2</sup>

**Fuente:** DGPE de la SEFIPLAN con base en el INEGI, Censo de Población y Vivienda 2020; e INEGI, Marco Geoestadístico, 2021.

## 2. MEDIO AMBIENTE

## USO DE SUELO Y VEGETACIÓN, 2018

Tipo de superficie	Superficie (Km <sup>2</sup> )
Superficie continental	110.6
Agricultura	47.5
Pastizal	5.8
Pastizal CULTIVADO	0.0
Bosque	23.3
Selva	0.0
Matorral xerófilo	0.0
Otros tipos de vegetación	0.0
Vegetación secundaria	29.5
Áreas sin vegetación	0.0
Cuerpos de agua	0.0
Áreas urbanas	4.4

**NOTA:** La información se elaboró por el INEGI en el periodo de 2017 – 2021 y se derivó con base en la información de la serie VI (2016).

La última actualización en el CM correspondía a 2005 (serie III) de ahí la pertinencia y relevancia de su actualización en la edición 2023.

**Fuente:** DGPE de la SEFIPLAN con base en el INEGI, Uso del Suelo y Vegetación serie VII, base 2018; e INEGI, Marco Geoestadístico, 2021.

## PLANTAS DE TRATAMIENTO DE AGUAS RESIDUALES, 2020 y 2022

Plantas de tratamiento	2020	2022
Total	0	0
En operación	0	NA
Fuera de operación	0	NA

NA: No aplica debido a que el municipio no contó con el servicio de agua de la red pública.

**Fuente:** DGPE de la SEFIPLAN con base en el INEGI, Censo Nacional de Gobiernos Municipales y Demarcaciones Territoriales de la Ciudad de México, 2021 y 2023.

PROMEDIO DIARIO DE RESIDUOS SÓLIDOS URBANOS RECOLECTADOS  
SEGÚN MÉTODO DE OBTENCIÓN, 2020 y 2022 (Kg)

Residuos recolectados	2020	2022
Total	5,000	7,000
Pesaje	0	7,000
Vehículos / capacidad / viajes	5,000	0
Otro a/	0	0

a/ Incluye: estimaciones con base en estudios, cálculos y otros métodos indirectos.

**Fuente:** DGPE de la SEFIPLAN con base en el INEGI, Censo Nacional de Gobiernos Municipales y Demarcaciones Territoriales de la Ciudad de México, 2021 y 2023.

### 3. GOBIERNO

#### GOBIERNO, 2023

Presidente(a) municipal 2022-2025	Margarito Ramírez Brenis
Partido o coalición	Partido Revolucionario Institucional (PRI)
Dirección municipal	Calle Nicolás Bravo S/N, Zona Centro, C.P. 94700
Teléfono	(272) 742-0394, 742-0046
Página web	<a href="http://www.maltrata.gob.mx">www.maltrata.gob.mx</a>
Distrito electoral local	21 Camerino Z. Mendoza
Representante	Dip. Luis Arturo Santiago Martínez (MORENA)
Distrito electoral federal	XVIII Zongolica
Representante	XVIII. Dip. Itzel Aleli Domínguez Zopiyactle (PVEM)

**Fuente:** DGPE de la SEFIPLAN con base en la Cámara de Diputados, LXV Legislatura, Listado de Diputados por Estado, 2023; INE, Descriptivo de la Distribución Federal, Veracruz, 2017.

#### PERSONAL ADSCRITO A LA ADMINISTRACIÓN PÚBLICA MUNICIPAL, SEGÚN RÉGIMEN DE CONTRATACIÓN, 2020 y 2022

Personal adscrito	2020	2022
Total	94	153
Confianza	77	129
Base o sindicalizado	17	18
Eventual	0	6
Honorarios	0	0
Otro	0	0
No especificado	0	0

**Fuente:** DGPE de la SEFIPLAN con base en el INEGI, Censo Nacional de Gobiernos Municipales y Demarcaciones Territoriales de la Ciudad de México, 2021 y 2023.

#### ÍNDICE DE CAPACIDADES FUNCIONALES MUNICIPALES (ICFM), 2016 y 2018

Índice	2016	2018
Subíndice		
Capacidades Funcionales Municipales (ICFM)	0.041	0.314
Capacidades para involucrar actores relevantes	0.100	0.000
Capacidades para diagnosticar	0.000	0.100
Capacidades para formular políticas y estrategias	0.000	0.933
Capacidades para presupuestar, gestionar e implementar	0.000	0.378
Capacidades para evaluar	0.133	0.200

**NOTA:** El Índice de Capacidades Funcionales Municipales (ICFM) es un indicador compuesto que mide el grado de desarrollo de cinco competencias en las administraciones públicas municipales. Cada uno de los rubros define un subíndice que va de 0 a 1, donde el valor más alto significa mejores destrezas.

**Fuente:** DGPE de la SEFIPLAN con base en el PNUD en México, Informe de Desarrollo Humano Municipal 2010-2020: una década de transformaciones locales en México, 2023.

## 4. DEMOGRAFÍA

### EVOLUCIÓN DE LA POBLACIÓN, 1995-2020

Año	Total	Hombres	Mujeres	Proporción Estatal (%)
2020	18,327	8,778	9,549	0.23
2015	18,096	8,759	9,337	0.22
2010	16,898	8,098	8,800	0.22
2005	14,813	6,969	7,844	0.21
2000	14,709	7,108	7,601	0.21
1995	14,100	6,860	7,240	0.21

**Fuente:** DGPE de la SEFIPLAN con base en el INEGI: Censos y Conteos de Población y Vivienda, 1995 a 2020. y Encuesta Intercensal, 2015.

### TASA DE CRECIMIENTO MEDIA

Periodo	Tasa (%)
2015-2020	0.25
2010-2015	1.45
2005-2010	2.87
2000-2005	0.12

**Fuente:** DGPE de la SEFIPLAN, estimaciones con base en el INEGI: Censos y Conteos de Población y Vivienda, 1995 a 2020; y Encuesta Intercensal, 2015.

### HABITANTES EN PRINCIPALES LOCALIDADES, 2020

Localidad	Habitantes
Maltrata	13,206
San José Súchil	1,773
Heriberto Jara Corona	448
Guadalupe Magueyes	371
El Mirador Agua Rosa	359
Resto de localidades	2,170

**Fuente:** DGPE de la SEFIPLAN con base en el INEGI, Censo de Población y Vivienda, 2020.

### POBLACIÓN POR TAMAÑO DE LOCALIDAD, 2020

Ámbito	Habitantes
Tamaño	
Rural	5,121
Menos de 500 habitantes	3,348
500 a 2,499 habitantes	1,773
Urbano	13,206
2,500 a 14,999 habitantes	13,206
15,000 y más habitantes	0

**Fuente:** DGPE de la SEFIPLAN con base en el INEGI, Censo de Población y Vivienda, 2020.

## ESTADÍSTICAS VITALES, 2020

Indicador	Valor
Nacimientos	330
Defunciones generales	146
Defunciones infantiles a/	6
Matrimonios	89
Divorcios	6

a/ Se refiere a menores de un año.

Fuente: DGPE de la SEFIPLAN con base en el INEGI, IEGEMC,

## RAZÓN DE MASCULINIDAD Y EDAD MEDIANA, 2020

Indicador	Valor
Índice de masculinidad	91.9
Edad mediana (años)	25
Hombres	24
Mujeres	27

Fuente: DGPE de la SEFIPLAN con base en el INEGI, Censo de Población y Vivienda, 2020.

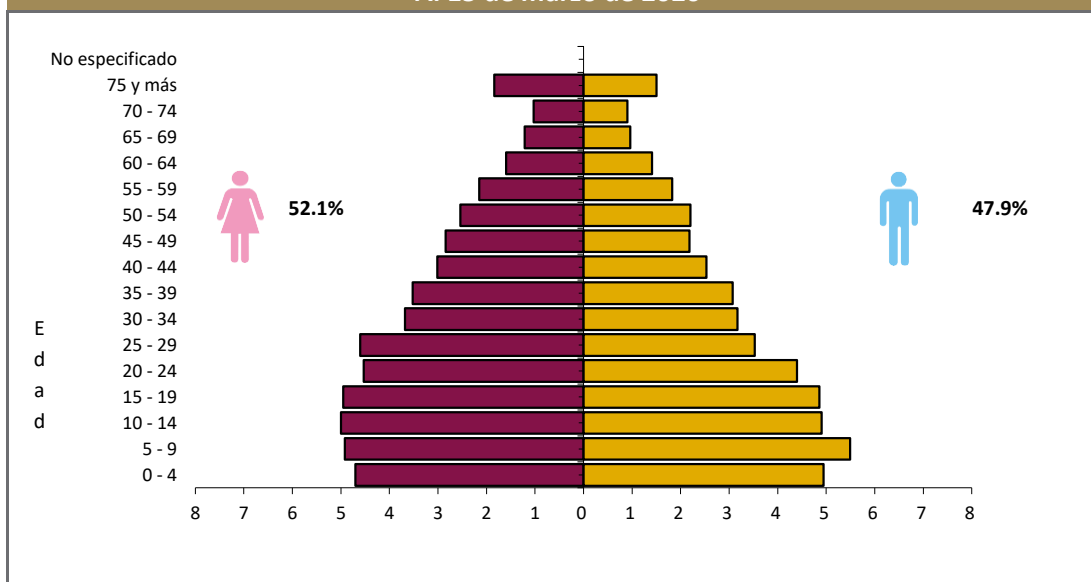
POBLACIÓN POR GRUPO QUINQUENAL DE EDAD SEGÚN SEXO (%)  
Al 15 de marzo de 2020

Fuente: DGPE de la SEFIPLAN con base en el INEGI, Censo de Población y Vivienda, 2020.

## POBLACIÓN POR GRUPOS DE EDAD, 2020

Grupo de edad	Habitantes
Infantil (0-14 años)	5,489
Joven y adulta (15-64 años)	11,474
Tercera edad (65 años y más)	1,364

**NOTA:** Excluye a la población que no especificó su edad, por lo que la suma puede no coincidir con el total de población expresado en el cuadro de la evolución de la población.

Fuente: DGPE de la SEFIPLAN con base en el INEGI, Censo de Población y Vivienda, 2020.

POBLACIÓN INDÍGENA, 2020	
Indicador	Valor
Población en hogares indígenas a/	95
Población de 3 años o más hablante de lengua indígena	
Total	44
Hombres	19
Mujeres	25
Población de 3 años y más que habla lengua indígena	0.25%
Hablantes de lengua indígena que no hablan español	0.00%
Lengua principal	Náhuatl

a/ Se refiere a la población en hogares donde el jefe (a) o su cónyuge habla alguna lengua indígena.

Fuente: DGPE de la SEFIPLAN con base en el INEGI, Censo de Población y Vivienda, 2020.

## 5. DESARROLLO SOCIAL

### CARACTERÍSTICAS DEL SECTOR EDUCATIVO, CICLO ESCOLAR 2022-2023

Nivel educativo	Escuelas	Docentes	Grupos	Alumnos		
				Hombres	Mujeres	Total
<b>Total</b>	<b>48</b>	<b>210</b>	<b>199</b>	<b>2,127</b>	<b>2,063</b>	<b>4,190</b>
Educación inicial	0	0	0	0	0	0
Educación especial	0	0	0	0	0	0
Preescolar	15	35	35	280	293	573
Primaria	23	109	109	1,147	1,052	2,199
Secundaria	8	49	40	453	455	908
Profesional técnico	0	0	0	0	0	0
Bachillerato	2	17	15	247	263	510
Técnico superior universitario	0	0	0	0	0	0
Normal	0	0	0	0	0	0
Licenciatura Univ. y Tec.	0	0	0	0	0	0
Posgrado Univ. y Tec.	0	0	0	0	0	0
Educación para adultos	0	0	0	0	0	0
Formación para el trabajo	0	0	0	0	0	0

Fuente: DGPE con base en la SEV, Información Estadística del Sistema Educativo Estatal, 2023.

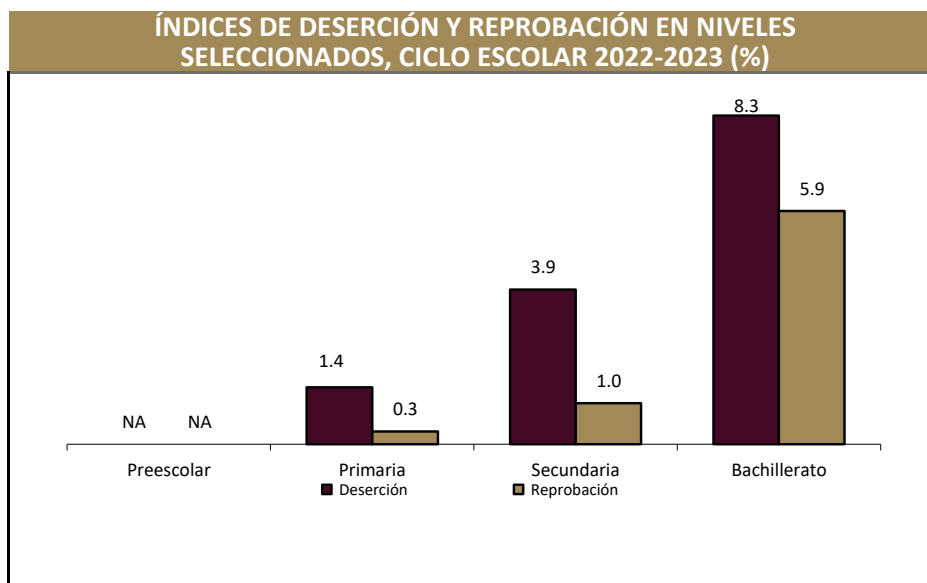

Fuente: DGPE con base en la SEV, Información Estadística del Sistema Educativo Estatal, 2023.

**ANALFABETISMO, 2020**

Indicador	Valor
Población de 6 a 14 años que sabe leer y escribir	87.9%
Población del 15 años y más	12,838
Población de 15 años y más analfabeta	1,459
Tasa de analfabetismo	11.4%

**Fuente:** DGPE de la SEFIPLAN con base en el INEGI, Censo Nacional de Población y Vivienda, 2020.

**EDUCANDOS ALFABETIZADOS, ALFABETIZADORES Y BIBLIOTECAS PÚBLICAS, 2022**

Indicador	Valor
Educandos alfabetizados	5
Alfabetizadores	2
Bibliotecas a/	1

a/ Se refiere a las ubicadas en los centros de educación básica y media superior, y superior.

**Fuente:** DGPE de la SEFIPLAN con base en el INEGI, IEGEMC, 2023.

**COBERTURA ESCOLAR EN NIVELES SELECCIONADOS, CICLO ESCOLAR 2022-2023 (%)**

Nivel	Cobertura (%)
Inicial	0.00
Preescolar	51.48
Primaria	100.05
Secundaria	83.84
Profesional Técnico	0.00
Bachillerato	49.56
Superior	0.00

**Nota:** La cobertura escolar se define como la oferta escolar y el cumplimiento del derecho de los niños y jóvenes a acceder a la enseñanza.

**Fuente:** DGPE con base en la SEV, Información Estadística del Sistema Educativo Estatal, 2023.

**CARACTERÍSTICAS DEL SECTOR SALUD, 2022**

Institución	Unidades de consulta externa	Consultas externas otorgadas	Hospitales		Médicos a/
			General	Especialidad	
<b>Total</b>	<b>3</b>	<b>16,035</b>	<b>0</b>	<b>0</b>	<b>8</b>
IMSS	0	0	0	0	0
ISSSTE	ND	ND	ND	ND	ND
PEMEX	0	0	0	0	0
SEDENA	0	0	0	0	0
SEMAR	0	0	0	0	0
IMSS-BIENESTAR	2	6,530	0	0	2
SS	1	9,505	0	0	6

a/ Comprende: médicos generales, especialistas, residentes, pasantes, odontólogos y en otras labores.

**Fuente:** DGPE de la SEFIPLAN con base en el INEGI, IEGEMC, 2023.



### ATENCIÓN MÉDICA, 2022

Indicador	Valor
Médicos por cada 1,000 habitantes <sup>a/</sup>	2.3
Población derechohabiente <sup>b/</sup>	342
Población usuaria de los servicios médicos <sup>c/</sup>	20,960
Afiliados al Seguro Popular <sup>d/</sup>	ND
Consultas externas otorgadas por el Seguro Popular <sup>d/</sup>	123

a/ Estimaciones con base en el INEGI, 2020, 2022 y 2023.

d/ Se refiere al conjunto de personas que por ley tienen derecho a recibir prestaciones en especie o en dinero por parte de las instituciones de seguridad social. Este grupo comprende a los asegurados directos o cotizantes, pensionados y a los familiares o beneficiarios de ambos.

c/ Se refiere al segmento de población derechohabiente y potencial que hace uso de los servicios institucionales de atención médica, al menos una vez durante el año de referencia.

d/ Se refiere a los afiliados por la Secretaría de Salubridad y Asistencia (SSA) en el Instituto de Salud para el Bienestar (INSABI) por municipio. Datos referidos a 2021.

**Fuente:** DGPE de la SEFIPLAN con base en el INEGI, Censo de Población y Vivienda 2020; e INEGI, IEGEMC, 2022 y 2023.

### URBANIZACIÓN, 2022

Indicador	Valor
Fuentes de abastecimiento de agua <sup>a/</sup>	38
Volumen promedio diario de extracción (miles de metros cúbicos)	3
Plantas potabilizadoras de agua	0
Capacidad instalada (litros por segundo)	0
Volumen suministrado anual de agua potable (millones de metros cúbicos)	0
Sistemas de drenaje y alcantarillado	4
Localidades con el servicio de drenaje y alcantarillado <sup>b/</sup>	4

a/ Comprende: arroyos, esteros, galerías, lagunas, norias, pozas, presas y ríos.

b/ Información referida a la definición de "localidad" utilizada por la fuente que la genera, por lo que no es comparable con la correspondiente a la información censal.

**Fuente:** DGPE de la SEFIPLAN con base en el INEGI, IEGEMC, 2023.

### CARACTERÍSTICAS DE LAS VIVIENDAS, 2020

Indicador	Viviendas	Porcentaje
Viviendas particulares habitadas	4,498	
Con disponibilidad de agua entubada	3,628	80.6
Con disponibilidad de drenaje	3,458	76.5
Con disponibilidad de energía eléctrica	4,474	99.0
Con disponibilidad de sanitario o excusado	4,408	97.5
Con piso de:		
Cemento o firme	3,368	74.8
Tierra	421	9.3
Madera, mosaico y otros recubrimientos	709	15.7
Con disposición de bienes y tecnologías de la información y la comunicación		
Automóvil o camioneta	990	22.0
Televisor	3,921	87.1
Refrigerador	2,873	63.8
Lavadora	2,243	49.8
Computadora	661	14.7
Aparato para oír radio	2,534	56.3
Línea telefónica fija	737	16.4
Teléfono celular	3,399	75.5
Internet	900	20.0

**Fuente:** DGPE de la SEFIPLAN con base en el INEGI, Censo de Población y Vivienda, 2020.

## POBREZA, 2020

Indicador	Personas	Porcentaje
Población en situación de pobreza	18,959	84.3
Población en situación de pobreza moderada	13,578	60.4
Población en situación de pobreza extrema	5,381	23.9
Población vulnerable por carencia social	1,983	8.8
Población vulnerable por ingreso	1,077	4.8
Población no pobre y no vulnerable	474	2.1

**Fuente:** DGPE de la SEFIPLAN con base en el CONEVAL, Medición de pobreza a nivel municipal 2020 y su comparativo con los años 2010 y 2015, 2021.

## ÍNDICE DE REZAGO SOCIAL, 2015 y 2020

Concepto	Valor
2015	
Grado de rezago social	Medio
Lugar a nivel estatal	81
2020	
Grado de rezago social	Medio
Lugar a nivel estatal	92

**Fuente:** DGPE de la SEFIPLAN con base en el CONEVAL, IRS 2015 y 2020, 2021.

## MARGINACIÓN, 2020

Concepto	Referencia
Grado de marginación	Medio
Índice de marginación	52.9
Lugar que ocupa en el contexto estatal	96
Lugar que ocupa en el contexto nacional	865
Población analfabeta de 15 años o más	11.4%
Población sin primaria completa de 15 años o más	47.8%
Ocupantes en viviendas sin drenaje ni servicio sanitario exclusivo	1.1%
Ocupantes en viviendas sin energía eléctrica	1.3%
Ocupantes en viviendas sin agua entubada	18.3%
Viviendas con algún nivel de hacinamiento	34.6%
Ocupantes en viviendas con piso de tierra	8.4%
Población en localidades con menos de 5 000 habitantes	27.9%
Población ocupada con ingreso de hasta 2 salarios mínimos	91.0%

**Fuente:** DGPE de la SEFIPLAN con base en el CONAPO, Índice de Marginación por Entidad Federativa y Municipio, 2020.

## ÍNDICE DE DESARROLLO HUMANO (IDH), 2010, 2015 y 2020

Índice	2010	2015	2020
Dimensión			
Índice de Desarrollo Humano	0.657	0.664	0.668
Grado de Desarrollo Humano	Medio	Medio	Medio
Subíndice de Salud	0.862	0.820	0.853
Subíndice de Educación	0.497	0.532	0.550
Subíndice de Ingreso	0.661	0.669	0.635

**NOTA:** El Índice de Desarrollo Humano es un indicador compuesto que mide el grado de desarrollo de tres dimensiones esenciales para el bienestar humano: la educación, la salud y los ingresos disponibles. Así cada dimensión conforma un subíndice del IDH que van de 0 a 1, dividido en cuatro niveles: Bajo: menos de 0.55, Medio: entre 0.55 y 0.7, Alto: entre 0.7 y 0.8, y Muy Alto: mayor a 0.8.

**Fuente:** DGPE de la SEFIPLAN con base en el PNUD en México, Informe de Desarrollo Humano Municipal 2010-2020: una década de transformaciones locales en México, 2023.

**ÍNDICE DE DESIGUALDAD DE GÉNERO (IDG) MUNICIPAL, 2020**

Indicador Componente	Hombres	Mujeres
Índice de Desigualdad Municipal	0.379	
Índice de Empoderamiento	0.504	0.492
Índice de Mercado Laboral	0.785	0.361
Índice de Salud Reproductiva	1.000	0.054

**NOTA:** El IDG municipal se calcula por medio de tres componentes que buscan caracterizar las diferencias de oportunidades. Cuanto menor sea su valor, menor desigualdad.

**Fuente:** DGPE de la SEFIPLAN con base en el PNUD en México, Informe de Desarrollo Humano Municipal 2010-2020: una década de transformaciones locales en México, 2023.

**6. ECONOMÍA****EMPLEO, 2020**

Indicador	Valor
Población de 12 años y más	13,938
Población económicamente activa	7,789
PEA ocupada	7,627
Sector primario	25.4%
Sector secundario	28.1%
Sector terciario	45.6%
No especificado	0.9%
PEA desocupada	162
Población no económicamente activa	6,090
Estudiantes	1,729
Quehaceres del hogar	3,679
Jubilados y pensionados	142
Incapacitados permanentes	273
Otro tipo	267
Tasa de participación económica	55.9%
Tasa de ocupación	97.9%

**Fuente:** DGPE de la SEFIPLAN con base en el INEGI, Censo de Población y Vivienda, 2020.

**AGRICULTURA, 2023**

Tres principales cultivos	Superficie sembrada (Hectáreas)	Superficie cosechada (Hectáreas)	Volumen (Toneladas)	Valor (Miles de pesos)
<b>Total</b>	<b>1,748.2</b>	<b>1,748.2</b>	<b>7,321.9</b>	<b>35,104.0</b>
Maíz grano	1,052.6	1,052.6	2,182.8	9,862.7
Frijol	331.5	331.5	192.3	2,460.7
Calabacita	55.1	55.1	529.6	3,045.1

**NOTA:** El total de superficie sembrada, cosechada y el valor de la producción incluyen el resto de cultivos del municipio.

**Fuente:** DGPE de la SEFIPLAN con base en la SADER, SIAP, 2024.

GANADERÍA Y AVICULTURA, 2023				
Especie	Volumen de producción en pie (Toneladas)	Valor de producción en pie (Miles de pesos)	Volumen de producción de carne en canal (Toneladas)	Valor de producción de carne en canal (Miles de pesos)
<b>Total</b>	<b>NA</b>	53,698.2	<b>NA</b>	58,350.9
Bovino	53.7	1,836.2	26.9	1,978.7
Porcino	149.3	5,642.0	117.2	6,356.3
Ovino	21.9	822.7	11.4	919.0
Caprino	9.0	304.2	4.5	335.4
Ave a/	1,687.1	44,813.0	1,289.2	48,429.3
Guajolotes	6.2	280.2	4.6	332.2

a/ Comprende pollos de engorda, progenitora pesada y reproductora pesada.

Fuente: DGPE de la SEFIPLAN con base en el la SADER, SIAP, 2024.

#### SUPERFICIE DE LAS UNIDADES DE PRODUCCIÓN AGROPECUARIA ACTIVAS, 2022

Concepto	Hectáreas
Superficie total a/	10,416
Superficie con uso o vocación agropecuaria	5,519
Superficie con aprovechamiento forestal	0
Superficie sin uso o vocación agropecuaria y sin aprovechamiento forestal	4,896
Resto de superficie b/	642
<b>Total de Unidades de Producción</b>	<b>11,059</b>

a/ La diferencia en la suma de los parciales con respecto a la superficie total se debe a los parámetros internos de los programas de Sistemas de Información Geográfica (SIG), así como de los equipos de cómputo utilizados.

b/ El resto de la superficie, está formado por centros de población, caseríos dispersos, caminos, carreteras, puentes, pantanos y cuerpos de agua, entre otros rasgos geográficos.

Fuente: DGPE de la SEFIPLAN con base en el INEGI, Censo Agropecuario, 2022

#### PROBLEMÁTICA QUE AFECTA EL DESARROLLO DE LAS ACTIVIDADES DE LAS UNIDADES DE PRODUCCIÓN AGROPECUARIA ACTIVAS, 2022

Problemática	Porcentaje
Altos costos de insumos y servicios	91
Pérdida de fertilidad del suelo	38
Dificultad para la comercialización debido a la existencia de intermediarios	13
Productor(a) de edad avanzada o enfermo(a)	19
Falta de documentación para acreditar la posesión de la tierra	6
Litigio o invasión de la tierra	0
Inseguridad	25
Dificultades para la transportación	20
Dificultades para el almacenamiento	14
Falta de drenaje en los terrenos	5
Escasez de mano de obra	17
Baja de precios o disminución de ventas a causa de la pandemia del COVID-19	42
Otros problemas	35

a/ La suma de los parciales es mayor al 100% debido a que hay unidades de producción que declararon más de uno de los conceptos.

Fuente: DGPE de la SEFIPLAN con base en el INEGI, Censo Agropecuario, 2022

### PRINCIPALES CARACTERÍSTICAS DE LAS UNIDADES ECONÓMICAS, 2018

Indicador	Valor
Unidades económicas	814
Personal ocupado total	1,666
Personal ocupado dependiente de la razón social total	1,587
Personal ocupado dependiente de la razón social remunerado	308
Personal ocupado no dependiente de la razón social	79
Total de remuneraciones (miles de pesos)	11,802
Producción bruta total (miles de pesos)	100,766
Consumo intermedio (miles de pesos)	51,962
Valor agregado censal bruto (miles de pesos)	48,804
Formación bruta de capital fijo (miles de pesos)	407
Variación total de existencias (miles de pesos)	247
Total de activos fijos (miles de pesos)	97,061

Fuente: DGPE de la SEFIPLAN con base en el INEGI, Censos Económicos, 2019.

## 7. COMUNICACIONES Y TRANSPORTES

### RED CARRETERA, 2022

Tipo	Longitud (Kilómetros)
<b>Total en el municipio</b>	<b>43.5</b>
Troncal federal pavimentada	33.0
Alimentadoras estatales pavimentadas	7.5
Alimentadoras estatales revestidas	0.0
Caminos rurales pavimentados	3.0
Caminos rurales revestidos	0.0

NOTA: El total puede no coincidir con el desglose ya que incluye alimentadoras estatales de terracería y caminos rurales de terracería.

Fuente: DGPE de la SEFIPLAN con base en el INEGI, IEGEMC, 2023.

### VEHÍCULOS DE MOTOR, 2022

Tipo	Tipo de servicio			Total
	Oficial	Público	Particular	
Automóviles	0	47	1,216	1,263
Camiones de pasajeros	0	0	0	0
Camiones y camionetas para carga	0	36	1,273	1,309
Motocicletas	0	NA	318	318

Fuente: DGPE de la SEFIPLAN con base en el INEGI, IEGEMC, 2023.

**ACCIDENTES DE TRÁNSITO TERRESTRE, 2022**

<b>Tipo</b>	<b>Número</b>
<b>Total</b>	<b>1.0</b>
Colisiones	
Con vehículo automotor	0.0
Con motocicleta	1.0
Con peatón	0.0
Con objeto fijo	0.0
Otro a/	0.0

**NOTA:** Comprende sólo lo registrado en zonas urbanas y suburbanas.  
a/ Comprende: colisión con animal, volcadura, caída de pasajero, salida del camino, incendio, colisión con ferrocarril, colisión con ciclista y otro.  
**Fuente:** DGPE de la SEFIPLAN con base en el INEGI, IEGEMC, 2023.

**AEROPUERTOS Y AERÓDROMOS, 2022**

<b>Concepto</b>	<b>Número</b>
<b>Aeropuertos a/</b>	<b>0</b>
Nacionales	0
Internacionales	0
Aeródromos	0

a/ Comprende los aeropuertos administrados por Aeropuertos y Servicios Auxiliares (ASA), Grupo Aeroportuario de Sureste (ASUR), Gobierno del Estado y Municipal.

**Fuente:** DGPE de la SEFIPLAN con base en el INEGI, IEGEMC, 2023.

**SUSCRIPCIONES A LÍNEAS DE TELEFONÍA FIJA, 2022**

<b>Suscripciones</b>	<b>Número</b>
<b>Total</b>	<b>721</b>
Residenciales	672
No residenciales	49

**Fuente:** DGPE de la SEFIPLAN con base en el INEGI, IEGEMC, 2023.

**PUNTOS DE SERVICIO POSTAL, 2022**

<b>Concepto</b>	<b>Total</b>
Puntos de servicio postal	1
Personal ocupado	1
Correspondencia expedida (Miles de piezas)	2
Correspondencia recibida (Miles de piezas)	20

**NOTA:** Existen municipios que reportan oficinas postales sin personal ocupado debido a que se trata de agencias o expendios propiedad de terceros, cuyo personal no pertenece a Correos de México.

**Fuente:** DGPE de la SEFIPLAN con base en el INEGI, IEGEMC, 2023.

## 8. FINANZAS PÚBLICAS

### EVOLUCIÓN DE LOS INGRESOS EJERCIDOS, 2019-2023 (MILES DE PESOS)

Indicador	2019	2020	2021	2022	2023
<b>Total</b>	<b>60,551</b>	<b>60,699</b>	<b>66,306</b>	<b>69,438</b>	<b>86,747</b>
Impuestos	1,822	1,764	2,174	2,406	2,979
Predial	824	859	1,469	1,596	1,826
Traslado de dominio de bienes inmuebles	48	51	68	142	120
Otros a/	951	854	637	437	586
Contribuciones de mejoras	0	0	0	2	0
Derechos	1,928	1,293	1,948	2,144	3,706
Productos	1,296	733	1,845	826	632
Aprovechamientos	33	14	3	26	81
Participaciones	16,903	17,488	17,031	21,713	25,535
Participaciones federales	16,903	17,488	17,031	21,713	25,535
Participaciones estatales	NA	NA	NA	NA	NA
Aportaciones federales y estatales	38,568	39,408	43,306	42,321	53,814
Aportaciones del Ramo general 33	36,699	39,086	38,717	41,104	49,381
FISM	24,496	26,538	26,136	27,417	16,232
FORTAMUNDF	12,203	12,548	12,581	13,687	33,149
Recursos federales y estatales reasignados	1,869	322	4,589	1,217	4,433
Otros ingresos b/	0	0	0	0	0
Financiamiento	0	0	0	0	0
Disponibilidad inicial	0	0	0	0	0

a/ Comprende los impuestos sobre la enajenación de bienes muebles y adquisición de vehículos, adquisición de bienes inmuebles, otros impuestos sobre el patrimonio, producción, el consumo y las transacciones, adicionales, accesorios, y otros Impuestos.

b/ Comprende por cuenta de terceros, y "otros ingresos".

Fuente: DGPE de la SEFIPLAN con base en el INEGI, Estadística de Finanzas Públicas Estatales y Municipales, 2024 (31 de octubre de 2024).

### EVOLUCIÓN DE LOS EGRESOS EJERCIDOS, 2019-2023 (MILES DE PESOS)

Indicador	2019	2020	2021	2022	2023
<b>Total</b>	<b>60,551</b>	<b>60,699</b>	<b>66,306</b>	<b>69,438</b>	<b>86,747</b>
Servicios personales	15,723	16,903	18,898	19,607	24,961
Materiales y suministros	4,279	4,150	5,586	2,627	3,740
Servicios generales	9,044	7,442	6,992	12,903	16,658
Transferencias, asignaciones, subsidios y otras ayudas	1,184	1,627	816	401	865
Bienes muebles, inmuebles e intangibles	754	671	1,224	2,613	4,224
Inversión pública a/	28,129	29,324	32,372	29,674	34,411
Otros egresos	0	0	0	0	0
Deuda pública	262	265	271	288	318
Disponibilidad final	1,176	316	147	1,325	1,570

a/ Comprende: inversiones financieras y otras provisiones.

Fuente: DGPE de la SEFIPLAN con base en el INEGI, Estadística de Finanzas Públicas Estatales y Municipales, 2024 (31 de octubre de 2024).

## SIGLAS Y GLOSARIO

### SIGLAS

CEIEG Veracruz	Comité Estatal de Información Estadística y Geográfica del Estado de Veracruz de Ignacio de la Llave.
CM	Cuadernillo Municipal.
CONAPO	Consejo Nacional de Población.
CONEVAL	Consejo Nacional de Evaluación de la Política de Desarrollo Social.
DGPE	Dirección General de Planeación y Evaluación; de la Subsecretaría de Planeación de la SEFIPLAN.
FISM	Fondo de Aportaciones para la Infraestructura Social Municipal.
FORTAMUNDF	Fondo de Aportaciones para el Fortalecimiento de los Municipios.
IEGEMC	Información Estadística y Geográfica de los Estados para México en Cifras.
IMSS	Instituto Mexicano del Seguro Social.
INEGI	Instituto Nacional de Estadística y Geografía.
ISSSTE	Instituto de Seguridad y Servicios Sociales de los Trabajadores del Estado.
NA	No aplicable.
ND	No disponible.
NS	No significativo.
P/	Cifras preliminares.
PEMEX	Petróleos Mexicanos.
PNUD	Programa de las Naciones Unidas para el Desarrollo.
SADER	Secretaría de Agricultura y Desarrollo Rural.
SEDENA	Secretaría de la Defensa Nacional.
SEFIPLAN	Secretaría de Finanzas y Planeación del Gobierno de Veracruz de Ignacio de la Llave.
SEMAR	Secretaría de Marina
SEV	Secretaría de Educación del Gobierno de Veracruz de Ignacio de la Llave.
SIAP	Servicio de Información Agroalimentaria y Pesquera.
SS	Secretaría de Salud del Gobierno del Estado de Veracruz de Ignacio de la Llave.

### GLOSARIO

**Edad mediana.** Medida que divide a la población en dos grupos numericamente iguales de acuerdo a su edad. La mitad de los casos quedan por debajo de la mediana y la mitad por encima.

**Índice de deserción.** Número de alumnos que abandonan la escuela entre ciclos consecutivos antes de concluir el nivel educativo, por cada cien alumnos matriculados al inicio de cursos del nivel educativo.

**Índice de marginación.** Medida sintética de cuatro dimensiones y nueve formas (indicadores) de exclusión, que mide a la población que no participa del disfrute de bienes y servicios esenciales para el desarrollo de sus capacidades básicas.

**Índice de masculinidad.** Relación del número de hombres por cada 100 mujeres.

**Índice de reprobación.** Número de alumnos que no aprobaron un determinado grado, por cada cien matriculados en el mismo, al final del ciclo escolar.

**Índice rezago social.** Es una medida ponderada que resumen cuatro indicadores de carencias sociales (educación, salud, servicios básicos y espacios en la vivienda) en un solo índice que tiene como finalidad ordenar a las unidades de observación según sus carencias sociales.

**No pobres y no vulnerables:** Aquella población cuyo ingreso es superior a la línea de bienestar y que no tiene ninguna de las carencias sociales que se utilizan en la medición de la pobreza.

**Pobreza:** Una persona se encuentra en situación de pobreza cuando tiene al menos una carencia social (en los seis indicadores de rezago educativo, acceso a servicios de salud, acceso a la seguridad social, calidad y espacios de la vivienda, servicios básicos en la vivienda y acceso a la alimentación) y su ingreso es insuficiente para adquirir los bienes y servicios que requiere para satisfacer sus necesidades alimentarias y no alimentarias.

**Población Económicamente Activa (PEA):** Es aquella comprende a las personas de 12 años y más que tuvieron vínculo con la actividad económica (población ocupada) o que lo buscaron (población desocupada) en la semana de referencia del Censo 2010.

**Pobreza extrema:** Una persona se encuentra en situación de pobreza extrema cuando tiene tres o más carencias, de seis posibles, dentro del Índice de Privación Social y que, además, se encuentra por debajo de la línea de bienestar mínimo. Las personas en esta situación disponen de un ingreso tan bajo que, aun si lo dedicase por completo a la adquisición de alimentos, no podría adquirir los nutrientes necesarios para tener una vida sana.

**Pobreza moderada:** Es aquella persona que siendo pobre, no es pobre extrema. La incidencia de pobreza moderada se obtiene al calcular la diferencia entre la incidencia de la población en pobreza menos la de la población en pobreza extrema.

**Tasa de ocupación:** Es el porcentaje que representa la población ocupada respecto a la población económicamente activa.

**Tasa de participación económica:** Es el porcentaje que representa la población económicamente activa respecto a la población de 12 años y más.

**Vulnerables por carencias sociales:** Aquella población que presenta una o más carencias sociales, pero cuyo ingreso es superior a la línea de bienestar.

**Vulnerables por Ingresos:** Aquella población que no presenta carencias sociales pero cuyo ingreso es inferior o igual a la línea de bienestar.