



VERACRUZ
GOBIERNO
DEL ESTADO



SEFIPLAN
Secretaría de Finanzas
y Planeación



Comité Estatal de Información
Estadística y Geográfica de Veracruz

Sistema de Información Estadística y Geográfica del Estado
de Veracruz de Ignacio de la Llave (SIEGVER)

CUADERNILLOS MUNICIPALES

Edición 2024

Minatitlán

Contenido

	Página
1. Geografía	2
2. Medio Ambiente	3
3. Gobierno	4
4. Demografía	5
5. Desarrollo social	7
6. Economía	11
7. Comunicaciones y transportes	13
8. Finanzas públicas	15
Siglas y Glosario	16

Subsecretaría de Planeación

Dirección General de Planeación y Evaluación



1. GEOGRAFÍA

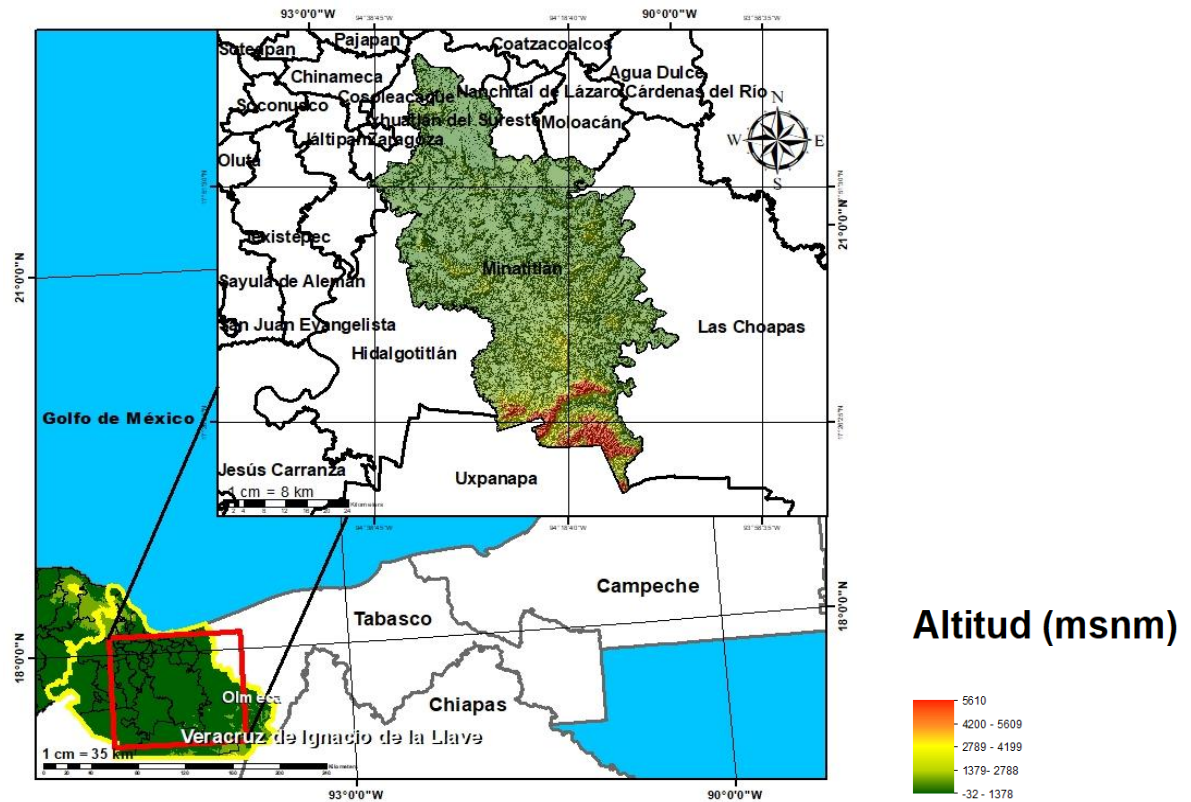

Fuente: DGPE de la SEFIPLAN con base en el INEGI, Marco Geoestadístico, 2021.

UBICACIÓN

Entre los paralelos $17^{\circ} 19'$ y $18^{\circ} 06'$ de latitud norte; los meridianos $94^{\circ} 07'$ y $94^{\circ} 39'$ de longitud oeste; altitud entre 5 y 400 m.

LÍMITES

Colinda al norte con los municipios de Cosoleacaque, Ixhuatlán del Sureste y Moloacán; al este con los municipios de Moloacán y Las Choapas; al sur con los municipios de Las Choapas, Uxpanapa e Hidalgoitlán; al oeste con los municipios de Hidalgoitlán, Jáltipan y Cosoleacaque.

CLIMA

Cálido húmedo con abundantes lluvias en verano (100%).

Rango de temperatura
Rango de precipitación

24 – 28°C
1 900 – 2 600 mm

Fuente: DGPE de la SEFIPLAN con base en el INEGI, Prontuario de Información Geográfica Municipal de los Estados Unidos Mexicanos, 2010.

DATOS GEOGRÁFICOS

Indicador	Valor
Cabecera municipal	Minatitlán
Localidades en 2020	289
Urbanas	2
Rurales	287
Superficie	2,118.0 km ²
Porcentaje del territorio estatal	2.9%
Densidad poblacional en 2020	68.4 hab/km ²

Fuente: DGPE de la SEFIPLAN con base en el INEGI, Censo de Población y Vivienda 2020; e INEGI, Marco Geoestadístico, 2021.

2. MEDIO AMBIENTE

USO DE SUELO Y VEGETACIÓN, 2018

Tipo de superficie	Superficie (Km ²)
Superficie continental	2,118.0
Agricultura	134.7
Pastizal	0.0
Pastizal CULTIVADO	1,255.5
Bosque	0.0
Selva	87.6
Matorral xerófilo	0.0
Otros tipos de vegetación	241.4
Vegetación secundaria	281.2
Áreas sin vegetación	0.8
Cuerpos de agua	76.0
Áreas urbanas	40.7

NOTA: La información se elaboró por el INEGI en el periodo de 2017 – 2021 y se derivó con base en la información de la serie VI (2016).

La última actualización en el CM correspondía a 2005 (serie III) de ahí la pertinencia y relevancia de su actualización en la edición 2023.

Fuente: DGPE de la SEFIPLAN con base en el INEGI, Uso del Suelo y Vegetación serie VII, base 2018; e INEGI, Marco Geoestadístico, 2021.

PLANTAS DE TRATAMIENTO DE AGUAS RESIDUALES, 2020 y 2022

Plantas de tratamiento	2020	2022
Total	1	1
En operación	0	0
Fuera de operación	1	1

NA: No aplica debido a que el municipio no contó con el servicio de agua de la red pública.

Fuente: DGPE de la SEFIPLAN con base en el INEGI, Censo Nacional de Gobiernos Municipales y Demarcaciones Territoriales de la Ciudad de México, 2021 y 2023.

PROMEDIO DIARIO DE RESIDUOS SÓLIDOS URBANOS RECOLECTADOS
SEGÚN MÉTODO DE OBTENCIÓN, 2020 y 2022 (Kg)

Residuos recolectados	2020	2022
Total	300,000	206,000
Pesaje	0	0
Vehículos / capacidad / viajes	300,000	206,000
Otro a/	0	0

a/ Incluye: estimaciones con base en estudios, cálculos y otros métodos indirectos.

Fuente: DGPE de la SEFIPLAN con base en el INEGI, Censo Nacional de Gobiernos Municipales y Demarcaciones Territoriales de la Ciudad de México, 2021 y 2023.

3. GOBIERNO

GOBIERNO, 2023

Presidente(a) municipal 2022-2025	Carmen Medel Palma
Partido o coalición	Coalición Juntos Haremos Historia en Veracruz (MORENA)
Dirección municipal	Avenida Hidalgo No. 107, C.P. 96700
Teléfono	(922) 225-0371, 225-0374, 225-0388
Página web	www.minatitlan.gob.mx
Distrito electoral local	28 Minatitlán
Representante	Dip. Jessica Ramírez Cisneros (MORENA)
Distrito electoral federal	XIV Minatitlán
Representante	XIV. Dip. Rosalba Valencia Cruz (MORENA)

Fuente: DGPE de la SEFIPLAN con base en la Cámara de Diputados, LXV Legislatura, Listado de Diputados por Estado, 2023; INE, Descriptivo de la Distribución Federal, Veracruz, 2017.

PERSONAL ADSCRITO A LA ADMINISTRACIÓN PÚBLICA MUNICIPAL, SEGÚN RÉGIMEN DE CONTRATACIÓN, 2020 y 2022

Personal adscrito	2020	2022
Total	887	1,142
Confianza	301	393
Base o sindicalizado	567	683
Eventual	19	66
Honorarios	0	0
Otro	0	0
No especificado	0	0

Fuente: DGPE de la SEFIPLAN con base en el INEGI, Censo Nacional de Gobiernos Municipales y Demarcaciones Territoriales de la Ciudad de México, 2021 y 2023.

ÍNDICE DE CAPACIDADES FUNCIONALES MUNICIPALES (ICFM), 2016 y 2018

Índice	2016	2018
Subíndice		
Capacidades Funcionales Municipales (ICFM)	0.285	0.505
Capacidades para involucrar actores relevantes	0.100	0.200
Capacidades para diagnosticar	0.833	0.300
Capacidades para formular políticas y estrategias	0.100	0.933
Capacidades para presupuestar, gestionar e implementar	0.833	0.478
Capacidades para evaluar	0.244	0.600

NOTA: El Índice de Capacidades Funcionales Municipales (ICFM) es un indicador compuesto que mide el grado de desarrollo de cinco competencias en las administraciones públicas municipales. Cada uno de los rubros define un subíndice que va de 0 a 1, donde el valor más alto significa mejores destrezas.

Fuente: DGPE de la SEFIPLAN con base en el PNUD en México, Informe de Desarrollo Humano Municipal 2010-2020: una década de transformaciones locales en México, 2023.

4. DEMOGRAFÍA

EVOLUCIÓN DE LA POBLACIÓN, 1995-2020

Año	Total	Hombres	Mujeres	Proporción Estatal (%)
2020	144,776	68,789	75,987	1.80
2015	157,393	75,724	81,669	1.94
2010	157,840	76,222	81,618	2.07
2005	151,983	72,848	79,135	2.14
2000	153,001	73,758	79,243	2.21
1995	202,965	100,351	102,614	3.01

Fuente: DGPE de la SEFIPLAN con base en el INEGI: Censos y Conteos de Población y Vivienda, 1995 a 2020. y Encuesta Intercensal, 2015.

TASA DE CRECIMIENTO MEDIA

Periodo	Tasa (%)
2015-2020	-1.66
2010-2015	-0.06
2005-2010	0.82
2000-2005	-0.12

Fuente: DGPE de la SEFIPLAN, estimaciones con base en el INEGI: Censos y Conteos de Población y Vivienda, 1995 a 2020; y Encuesta Intercensal, 2015.

HABITANTES EN PRINCIPALES LOCALIDADES, 2020

Localidad	Habitantes
Minatitlán	101,336
Mapachapa	3,881
Capoacan	2,460
Las Lomas	1,210
Rancho Nuevo Carrizal	1,041
Resto de localidades	34,848

Fuente: DGPE de la SEFIPLAN con base en el INEGI, Censo de Población y Vivienda, 2020.

POBLACIÓN POR TAMAÑO DE LOCALIDAD, 2020

Ámbito	Habitantes
Tamaño	
Rural	39,559
Menos de 500 habitantes	27,583
500 a 2,499 habitantes	11,976
Urbano	105,217
2,500 a 14,999 habitantes	3,881
15,000 y más habitantes	101,336

Fuente: DGPE de la SEFIPLAN con base en el INEGI, Censo de Población y Vivienda, 2020.

ESTADÍSTICAS VITALES, 2020

Indicador	Valor
Nacimientos	1,025
Defunciones generales	1,690
Defunciones infantiles a/	11
Matrimonios	265
Divorcios	30

a/ Se refiere a menores de un año.

Fuente: DGPE de la SEFIPLAN con base en el INEGI, IEGEMC,

RAZÓN DE MASCULINIDAD Y EDAD MEDIANA, 2020

Indicador	Valor
Índice de masculinidad	90.5
Edad mediana (años)	34
Hombres	32
Mujeres	35

Fuente: DGPE de la SEFIPLAN con base en el INEGI, Censo de Población y Vivienda, 2020.

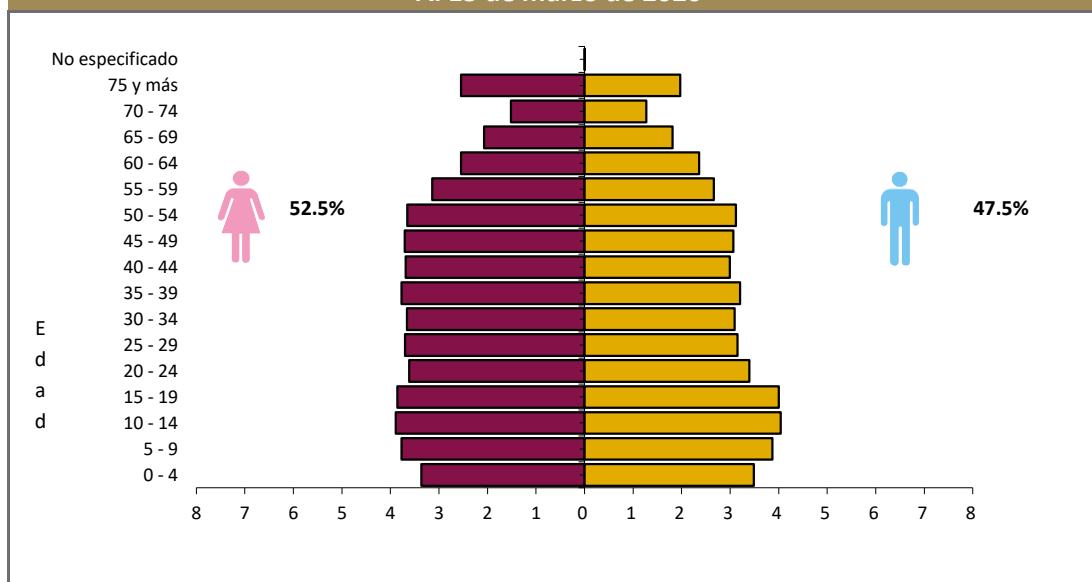
POBLACIÓN POR GRUPO QUINQUENAL DE EDAD SEGÚN SEXO (%)
Al 15 de marzo de 2020

Fuente: DGPE de la SEFIPLAN con base en el INEGI, Censo de Población y Vivienda, 2020.

POBLACIÓN POR GRUPOS DE EDAD, 2020

Grupo de edad	Habitantes
Infantil (0-14 años)	32,465
Joven y adulta (15-64 años)	96,089
Tercera edad (65 años y más)	16,199

NOTA: Excluye a la población que no especificó su edad, por lo que la suma puede no coincidir con el total de población expresado en el cuadro de la evolución de la población.

Fuente: DGPE de la SEFIPLAN con base en el INEGI, Censo de Población y Vivienda, 2020.

POBLACIÓN INDÍGENA, 2020

Indicador	Valor
Población en hogares indígenas a/	9,891
Población de 3 años o más hablante de lengua indígena	
Total	3,996
Hombres	1,839
Mujeres	2,157
Población de 3 años y más que habla lengua indígena	2.86%
Hablantes de lengua indígena que no hablan español	1.20%
Lengua principal	Lenguas zapotecas

a/ Se refiere a la población en hogares donde el jefe (a) o su cónyuge habla alguna lengua indígena.

Fuente: DGPE de la SEFIPLAN con base en el INEGI, Censo de Población y Vivienda, 2020.

5. DESARROLLO SOCIAL

CARACTERÍSTICAS DEL SECTOR EDUCATIVO, CICLO ESCOLAR 2022-2023

Nivel educativo	Escuelas	Docentes	Grupos	Alumnos		
				Hombres	Mujeres	Total
Total	565	3,179	2,137	21,773	22,185	43,958
Educación inicial	5	16	23	98	90	188
Educación especial	9	52	4	416	238	654
Preescolar	161	303	303	1,924	1,827	3,751
Primaria	232	963	963	7,908	7,508	15,416
Secundaria	86	620	433	3,920	3,737	7,657
Profesional técnico	0	0	0	0	0	0
Bachillerato	45	431	255	3,423	3,430	6,853
Técnico superior universitario	0	0	0	23	24	47
Normal	1	13	0	15	82	97
Licenciatura Univ. y Tec.	3	694	0	3,420	4,256	7,676
Posgrado Univ. y Tec.	0	0	0	38	49	87
Educación para adultos	4	16	0	73	59	132
Formación para el trabajo	19	71	156	515	885	1,400

Fuente: DGPE con base en la SEV, Información Estadística del Sistema Educativo Estatal, 2023.

ÍNDICES DE DESERCIÓN Y REPROBACIÓN EN NIVELES SELECCIONADOS, CICLO ESCOLAR 2022-2023 (%)

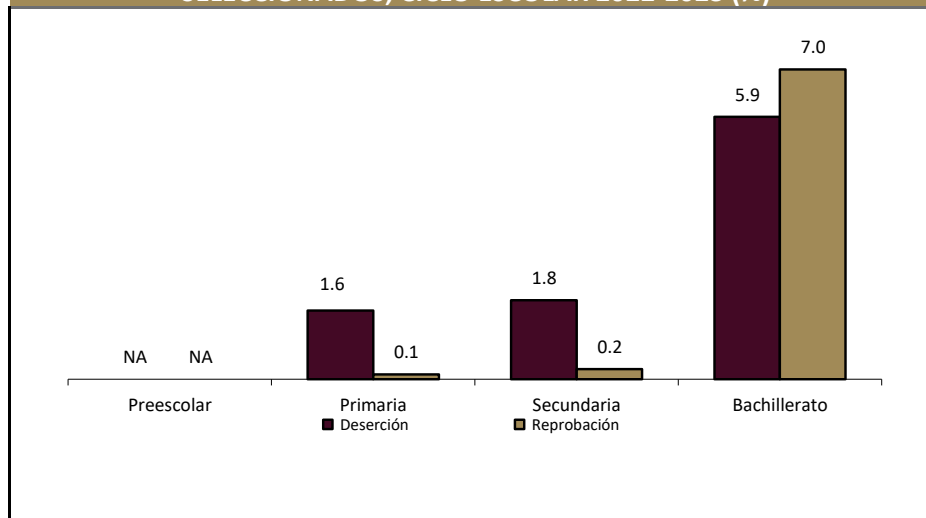

Fuente: DGPE con base en la SEV, Información Estadística del Sistema Educativo Estatal, 2023.

ANALFABETISMO, 2020

Indicador	Valor
Población de 6 a 14 años que sabe leer y escribir	90.2%
Población del 15 años y más	112,288
Población de 15 años y más analfabeta	6,350
Tasa de analfabetismo	5.7%

Fuente: DGPE de la SEFIPLAN con base en el INEGI, Censo Nacional de Población y Vivienda, 2020.

EDUCANDOS ALFABETIZADOS, ALFABETIZADORES
Y BIBLIOTECAS PÚBLICAS, 2022

Indicador	Valor
Educandos alfabetizados	8
Alfabetizadores	33
Bibliotecas a/	10

a/ Se refiere a las ubicadas en los centros de educación básica y media superior, y superior.

Fuente: DGPE de la SEFIPLAN con base en el INEGI, IEGEMC, 2023.

COBERTURA ESCOLAR EN NIVELES SELECCIONADOS,
CICLO ESCOLAR 2022-2023 (%)

Nivel	Cobertura (%)
Inicial	3.73
Preescolar	53.59
Primaria	116.63
Secundaria	114.59
Profesional Técnico	0.00
Bachillerato	98.17
Superior	76.58

Nota: La cobertura escolar se define como la oferta escolar y el cumplimiento del derecho de los niños y jóvenes a acceder a la enseñanza.

Fuente: DGPE con base en la SEV, Información Estadística del Sistema Educativo Estatal, 2023.

CARACTERÍSTICAS DEL SECTOR SALUD, 2022

Institución	Unidades de consulta externa	Consultas externas otorgadas	Hospitales		Médicos a/
			General	Especialidad	
Total	27	264,708	2	1	425
IMSS	ND	ND	ND	ND	159
ISSSTE	ND	ND	ND	ND	ND
PEMEX	2	150,133	1	1	128
SEDENA	0	0	0	0	0
SEMAR	0	0	0	0	0
IMSS-BIENESTAR	10	50,090	0	0	10
SS	15	64,485	1	0	128

a/ Comprende: médicos generales, especialistas, residentes, pasantes, odontólogos y en otras labores.

Fuente: DGPE de la SEFIPLAN con base en el INEGI, IEGEMC, 2023.

ATENCIÓN MÉDICA, 2022

Indicador	Valor
Médicos por cada 1,000 habitantes a/	0.3
Población derechohabiente b/	117,789
Población usuaria de los servicios médicos c/	194,543
Afiliados al Seguro Popular d/	ND
Consultas externas otorgadas por el Seguro Popular d/	18,286

a/ Estimaciones con base en el INEGI, 2020, 2022 y 2023.

d/ Se refiere al conjunto de personas que por ley tienen derecho a recibir prestaciones en especie o en dinero por parte de las instituciones de seguridad social. Este grupo comprende a los asegurados directos o cotizantes, pensionados y a los familiares o beneficiarios de ambos.

c/ Se refiere al segmento de población derechohabiente y potencial que hace uso de los servicios institucionales de atención médica, al menos una vez durante el año de referencia.

d/ Se refiere a los afiliados por la Secretaría de Salubridad y Asistencia (SSA) en el Instituto de Salud para el Bienestar (INSABI) por municipio. Datos referidos a 2021.

Fuente: DGPE de la SEFIPLAN con base en el INEGI, Censo de Población y Vivienda 2020; e INEGI, IEGEMC, 2022 y 2023.

URBANIZACIÓN, 2022

Indicador	Valor
Fuentes de abastecimiento de agua a/	3,112
Volumen promedio diario de extracción (miles de metros cúbicos)	35
Plantas potabilizadoras de agua	0
Capacidad instalada (litros por segundo)	0
Volumen suministrado anual de agua potable (millones de metros cúbicos)	0
Sistemas de drenaje y alcantarillado	11
Localidades con el servicio de drenaje y alcantarillado b/	11

a/ Comprende: arroyos, esteros, galerías, lagunas, norias, pozas, presas y ríos.

b/ Información referida a la definición de "localidad" utilizada por la fuente que la genera, por lo que no es comparable con la correspondiente a la información censal.

Fuente: DGPE de la SEFIPLAN con base en el INEGI, IEGEMC, 2023.

CARACTERÍSTICAS DE LAS VIVIENDAS, 2020

Indicador	Viviendas	Porcentaje
Viviendas particulares habitadas	44,871	
Con disponibilidad de agua entubada	40,179	89.3
Con disponibilidad de drenaje	39,762	91.1
Con disponibilidad de energía eléctrica	43,262	99.1
Con disponibilidad de sanitario o excusado	43,214	99.0
Con piso de:		
Cemento o firme	28,052	62.4
Tierra	2,189	4.9
Madera, mosaico y otros recubrimientos	14,613	32.5
Con disposición de bienes y tecnologías de la información y la comunicación		
Automóvil o camioneta	15,256	33.9
Televisor	38,872	86.4
Refrigerador	39,806	88.5
Lavadora	34,519	76.7
Computadora	14,681	32.6
Aparato para oír radio	28,029	62.3
Línea telefónica fija	17,480	38.9
Teléfono celular	37,717	83.9
Internet	23,231	51.6

Fuente: DGPE de la SEFIPLAN con base en el INEGI, Censo de Población y Vivienda, 2020.

POBREZA, 2020

Indicador	Personas	Porcentaje
Población en situación de pobreza	61,891	43.9
Población en situación de pobreza moderada	48,020	34.0
Población en situación de pobreza extrema	13,871	9.8
Población vulnerable por carencia social	39,619	28.1
Población vulnerable por ingreso	7,220	5.1
Población no pobre y no vulnerable	32,310	22.9

Fuente: DGPE de la SEFIPLAN con base en el CONEVAL, Medición de pobreza a nivel municipal 2020 y su comparativo con los años 2010 y 2015, 2021.

ÍNDICE DE REZAGO SOCIAL, 2015 y 2020

Concepto	Valor
2015	
Grado de rezago social	Bajo
Lugar a nivel estatal	186
2020	
Grado de rezago social	Bajo
Lugar a nivel estatal	188

Fuente: DGPE de la SEFIPLAN con base en el CONEVAL, IRS 2015 y 2020, 2021.

MARGINACIÓN, 2020

Concepto	Referencia
Grado de marginación	Muy Bajo
Índice de marginación	56.5
Lugar que ocupa en el contexto estatal	188
Lugar que ocupa en el contexto nacional	1,826
Población analfabeta de 15 años o más	5.7%
Población sin primaria completa de 15 años o más	33.5%
Ocupantes en viviendas sin drenaje ni servicio sanitario exclusivo	1.1%
Ocupantes en viviendas sin energía eléctrica	0.9%
Ocupantes en viviendas sin agua entubada	10.6%
Viviendas con algún nivel de hacinamiento	22.0%
Ocupantes en viviendas con piso de tierra	5.7%
Población en localidades con menos de 5 000 habitantes	30.0%
Población ocupada con ingreso de hasta 2 salarios mínimos	64.6%

Fuente: DGPE de la SEFIPLAN con base en el CONAPO, Índice de Marginación por Entidad Federativa y Municipio, 2020.

ÍNDICE DE DESARROLLO HUMANO (IDH), 2010, 2015 y 2020

Índice	2010	2015	2020
Dimensión			
Índice de Desarrollo Humano	0.737	0.756	0.764
Grado de Desarrollo Humano	Alto	Alto	Alto
Subíndice de Salud	0.819	0.831	0.891
Subíndice de Educación	0.631	0.664	0.666
Subíndice de Ingreso	0.775	0.782	0.753

NOTA: El Índice de Desarrollo Humano es un indicador compuesto que mide el grado de desarrollo de tres dimensiones esenciales para el bienestar humano: la educación, la salud y los ingresos disponibles. Así cada dimensión conforma un subíndice del IDH que van de 0 a 1, dividido en cuatro niveles: Bajo: menos de 0.55, Medio: entre 0.55 y 0.7, Alto: entre 0.7 y 0.8, y Muy Alto: mayor a 0.8.

Fuente: DGPE de la SEFIPLAN con base en el PNUD en México, Informe de Desarrollo Humano Municipal 2010-2020: una década de transformaciones locales en México, 2023.

ÍNDICE DE DESIGUALDAD DE GÉNERO (IDG) MUNICIPAL, 2020

Indicador Componente	Hombres	Mujeres
Índice de Desigualdad Municipal	0.374	
Índice de Empoderamiento	0.573	0.552
Índice de Mercado Laboral	0.717	0.467
Índice de Salud Reproductiva	1.000	0.046

NOTA: El IDG municipal se calcula por medio de tres componentes que buscan caracterizar las diferencias de oportunidades. Cuanto menor sea su valor, menor desigualdad.

Fuente: DGPE de la SEFIPLAN con base en el PNUD en México, Informe de Desarrollo Humano Municipal 2010-2020: una década de transformaciones locales en México, 2023.

6. ECONOMÍA**EMPLEO, 2020**

Indicador	Valor
Población de 12 años y más	119,073
Población económicamente activa	69,541
PEA ocupada	67,549
Sector primario	17.5%
Sector secundario	23.3%
Sector terciario	57.8%
No especificado	1.4%
PEA desocupada	1,992
Población no económicamente activa	49,304
Estudiantes	15,027
Quehaceres del hogar	21,984
Jubilados y pensionados	6,525
Incapacitados permanentes	2,440
Otro tipo	3,328
Tasa de participación económica	58.4%
Tasa de ocupación	97.1%

Fuente: DGPE de la SEFIPLAN con base en el INEGI, Censo de Población y Vivienda, 2020.

AGRICULTURA, 2023

Tres principales cultivos	Superficie sembrada (Hectáreas)	Superficie cosechada (Hectáreas)	Volumen (Toneladas)	Valor (Miles de pesos)
Total	26,071.0	26,046.0	54,189.7	271,154.8
Maíz grano	24,801.0	24,801.0	50,820.2	245,094.0
Frijol	491.0	491.0	329.0	5,629.9
Hule hevea	420.0	405.0	1,320.3	14,410.7

NOTA: El total de superficie sembrada, cosechada y el valor de la producción incluyen el resto de cultivos del municipio.

Fuente: DGPE de la SEFIPLAN con base en la SADER, SIAP, 2024.

GANADERÍA Y AVICULTURA, 2023				
Especie	Volumen de producción en pie (Toneladas)	Valor de producción en pie (Miles de pesos)	Volumen de producción de carne en canal (Toneladas)	Valor de producción de carne en canal (Miles de pesos)
Total	NA	1,448,434.6	NA	1,555,166.1
Bovino	32,261.5	1,181,081.6	17,641.1	1,252,568.8
Porcino	4,991.9	196,477.6	3,975.9	222,190.0
Ovino	387.6	15,382.2	202.1	17,602.6
Caprino	0.0	0.0	0.0	0.0
Ave a/	1,959.4	52,069.4	1,501.8	58,595.6
Guajolotes	68.9	3,423.8	51.4	4,209.2

a/ Comprende pollos de engorda, progenitora pesada y reproductora pesada.

Fuente: DGPE de la SEFIPLAN con base en el la SADER, SIAP, 2024.

SUPERFICIE DE LAS UNIDADES DE PRODUCCIÓN AGROPECUARIA ACTIVAS, 2022

Concepto	Hectáreas
Superficie total a/	201,995
Superficie con uso o vocación agropecuaria	173,079
Superficie con aprovechamiento forestal	0
Superficie sin uso o vocación agropecuaria y sin aprovechamiento forestal	28,916
Resto de superficie b/	9,825
Total de Unidades de Producción	211,805

a/ La diferencia en la suma de los parciales con respecto a la superficie total se debe a los parámetros internos de los programas de Sistemas de Información Geográfica (SIG), así como de los equipos de cómputo utilizados.

b/ El resto de la superficie, está formado por centros de población, caseríos dispersos, caminos, carreteras, puentes, pantanos y cuerpos de agua, entre otros rasgos geográficos.

Fuente: DGPE de la SEFIPLAN con base en el INEGI, Censo Agropecuario, 2022

PROBLEMÁTICA QUE AFECTA EL DESARROLLO DE LAS ACTIVIDADES DE LAS UNIDADES DE PRODUCCIÓN AGROPECUARIA ACTIVAS, 2022

Problemática	Porcentaje
Altos costos de insumos y servicios	95
Pérdida de fertilidad del suelo	44
Dificultad para la comercialización debido a la existencia de intermediarios	20
Productor(a) de edad avanzada o enfermo(a)	18
Falta de documentación para acreditar la posesión de la tierra	5
Litigio o invasión de la tierra	0
Inseguridad	13
Dificultades para la transportación	16
Dificultades para el almacenamiento	7
Falta de drenaje en los terrenos	15
Escasez de mano de obra	10
Baja de precios o disminución de ventas a causa de la pandemia del COVID-19	44
Otros problemas	0

a/ La suma de los parciales es mayor al 100% debido a que hay unidades de producción que declararon más de uno de los conceptos.

Fuente: DGPE de la SEFIPLAN con base en el INEGI, Censo Agropecuario, 2022

PRINCIPALES CARACTERÍSTICAS DE LAS UNIDADES ECONÓMICAS, 2018

Indicador	Valor
Unidades económicas	7,405
Personal ocupado total	33,744
Personal ocupado dependiente de la razón social total	30,185
Personal ocupado dependiente de la razón social remunerado	20,422
Personal ocupado no dependiente de la razón social	3,559
Total de remuneraciones (miles de pesos)	5,434,301
Producción bruta total (miles de pesos)	142,574,034
Consumo intermedio (miles de pesos)	124,476,850
Valor agregado censal bruto (miles de pesos)	18,097,184
Formación bruta de capital fijo (miles de pesos)	6,971,594
Variación total de existencias (miles de pesos)	-19,532
Total de activos fijos (miles de pesos)	66,725,106

Fuente: DGPE de la SEFIPLAN con base en el INEGI, Censos Económicos, 2019.

7. COMUNICACIONES Y TRANSPORTES

RED CARRETERA, 2022

Tipo	Longitud (Kilómetros)
Total en el municipio	260.0
Troncal federal pavimentada	35.6
Alimentadoras estatales pavimentadas	63.6
Alimentadoras estatales revestidas	79.3
Caminos rurales pavimentados	22.4
Caminos rurales revestidos	50.9

NOTA: El total puede no coincidir con el desglose ya que incluye alimentadoras estatales de terracería y caminos rurales de terracería.

Fuente: DGPE de la SEFIPLAN con base en el INEGI, IEGEMC, 2023.

VEHÍCULOS DE MOTOR, 2022

Tipo	Tipo de servicio			Total
	Oficial	Público	Particular	
Automóviles	1	2,086	43,794	45,881
Camiones de pasajeros	1	409	181	591
Camiones y camionetas para carga	1	179	13,450	13,630
Motocicletas	0	NA	8,909	8,909

Fuente: DGPE de la SEFIPLAN con base en el INEGI, IEGEMC, 2023.

ACCIDENTES DE TRÁNSITO TERRESTRE, 2022

Tipo	Número
Total	321.0
Colisiones	
Con vehículo automotor	190.0
Con motocicleta	94.0
Con peatón	5.0
Con objeto fijo	25.0
Otro a/	7.0

NOTA: Comprende sólo lo registrado en zonas urbanas y suburbanas.
a/ Comprende: colisión con animal, volcadura, caída de pasajero, salida del camino, incendio, colisión con ferrocarril, colisión con ciclista y otro.
Fuente: DGPE de la SEFIPLAN con base en el INEGI, IEGEMC, 2023.

AEROPUERTOS Y AERÓDROMOS, 2022

Concepto	Número
Aeropuertos a/	0
Nacionales	0
Internacionales	0
Aeródromos	0

a/ Comprende los aeropuertos administrados por Aeropuertos y Servicios Auxiliares (ASA), Grupo Aeroportuario de Sureste (ASUR), Gobierno del Estado y Municipal.

Fuente: DGPE de la SEFIPLAN con base en el INEGI, IEGEMC, 2023.

SUSCRIPCIONES A LÍNEAS DE TELEFONÍA FIJA, 2022

Suscripciones	Número
Total	36,143
Residenciales	31,587
No residenciales	4,381

Fuente: DGPE de la SEFIPLAN con base en el INEGI, IEGEMC, 2023.

PUNTOS DE SERVICIO POSTAL, 2022

Concepto	Total
Puntos de servicio postal	3
Personal ocupado	28
Correspondencia expedida (Miles de piezas)	11
Correspondencia recibida (Miles de piezas)	328

NOTA: Existen municipios que reportan oficinas postales sin personal ocupado debido a que se trata de agencias o expendios propiedad de terceros, cuyo personal no pertenece a Correos de México.

Fuente: DGPE de la SEFIPLAN con base en el INEGI, IEGEMC, 2023.

8. FINANZAS PÚBLICAS

EVOLUCIÓN DE LOS INGRESOS EJERCIDOS, 2019-2023 (MILES DE PESOS)

Indicador	2019	2020	2021	2022	2023
Total	825,740	835,810	788,357	728,128	873,308
Impuestos	54,795	53,576	59,339	63,178	61,890
Predial	21,235	21,693	26,305	27,224	27,194
Traslado de dominio de bienes inmuebles	6,062	3,594	5,258	5,992	5,535
Otros a/	27,372	28,242	27,724	29,883	29,116
Contribuciones de mejoras	0	0	0	0	0
Derechos	75,243	106,711	124,531	125,007	126,441
Productos	9,532	5,586	4,464	2,960	23,399
Aprovechamientos	7,588	329	2,774	2,036	2,892
Participaciones	285,618	277,027	257,309	307,728	362,872
Participaciones federales	285,618	277,027	257,309	307,728	362,872
Participaciones estatales	NA	NA	NA	NA	NA
Aportaciones federales y estatales	392,964	392,582	339,938	227,218	295,814
Aportaciones del Ramo general 33	228,945	240,532	229,088	222,968	258,140
FISM	122,805	131,393	129,705	114,847	128,224
FORTAMUNDF	106,140	109,138	99,383	108,121	129,915
Recursos federales y estatales reasignados	164,019	152,050	110,850	4,250	37,674
Otros ingresos b/	0	0	0	0	0
Financiamiento	0	0	0	0	0
Disponibilidad inicial	0	0	0	0	0

a/ Comprende los impuestos sobre la enajenación de bienes muebles y adquisición de vehículos, adquisición de bienes inmuebles, otros impuestos sobre el patrimonio, producción, el consumo y las transacciones, adicionales, accesorios, y otros Impuestos.

b/ Comprende por cuenta de terceros, y "otros ingresos".

Fuente: DGPE de la SEFIPLAN con base en el INEGI, Estadística de Finanzas Públicas Estatales y Municipales, 2024 (31 de octubre de 2024).

EVOLUCIÓN DE LOS EGRESOS EJERCIDOS, 2019-2023 (MILES DE PESOS)

Indicador	2019	2020	2021	2022	2023
Total	825,740	835,810	788,357	728,128	873,308
Servicios personales	272,644	313,259	334,443	345,112	373,775
Materiales y suministros	48,487	44,729	42,173	48,762	75,889
Servicios generales	96,539	115,071	108,752	113,540	154,621
Transferencias, asignaciones, subsidios y otras ayudas	8,793	7,089	7,299	7,957	8,906
Bienes muebles, inmuebles e intangibles	40,007	10,942	3,395	22,785	36,366
Inversión pública a/	125,748	183,494	234,386	124,676	63,270
Otros egresos	0	0	0	0	0
Deuda pública	23,895	26,001	37,531	26,566	7,837
Disponibilidad final	209,628	135,225	20,378	38,729	152,643

a/ Comprende: inversiones financieras y otras provisiones.

Fuente: DGPE de la SEFIPLAN con base en el INEGI, Estadística de Finanzas Públicas Estatales y Municipales, 2024 (31 de octubre de 2024).

SIGLAS Y GLOSARIO

SIGLAS

CEIEG Veracruz	Comité Estatal de Información Estadística y Geográfica del Estado de Veracruz de Ignacio de la Llave.
CM	Cuadernillo Municipal.
CONAPO	Consejo Nacional de Población.
CONEVAL	Consejo Nacional de Evaluación de la Política de Desarrollo Social.
DGPE	Dirección General de Planeación y Evaluación; de la Subsecretaría de Planeación de la SEFIPLAN.
FISM	Fondo de Aportaciones para la Infraestructura Social Municipal.
FORTAMUNDF	Fondo de Aportaciones para el Fortalecimiento de los Municipios.
IEGEMC	Información Estadística y Geográfica de los Estados para México en Cifras.
IMSS	Instituto Mexicano del Seguro Social.
INEGI	Instituto Nacional de Estadística y Geografía.
ISSSTE	Instituto de Seguridad y Servicios Sociales de los Trabajadores del Estado.
NA	No aplicable.
ND	No disponible.
NS	No significativo.
P/	Cifras preliminares.
PEMEX	Petróleos Mexicanos.
PNUD	Programa de las Naciones Unidas para el Desarrollo.
SADER	Secretaría de Agricultura y Desarrollo Rural.
SEDENA	Secretaría de la Defensa Nacional.
SEFIPLAN	Secretaría de Finanzas y Planeación del Gobierno de Veracruz de Ignacio de la Llave.
SEMAR	Secretaría de Marina
SEV	Secretaría de Educación del Gobierno de Veracruz de Ignacio de la Llave.
SIAP	Servicio de Información Agroalimentaria y Pesquera.
SS	Secretaría de Salud del Gobierno del Estado de Veracruz de Ignacio de la Llave.

GLOSARIO

Edad mediana. Medida que divide a la población en dos grupos numericamente iguales de acuerdo a su edad. La mitad de los casos quedan por debajo de la mediana y la mitad por encima.

Índice de deserción. Número de alumnos que abandonan la escuela entre ciclos consecutivos antes de concluir el nivel educativo, por cada cien alumnos matriculados al inicio de cursos del nivel educativo.

Índice de marginación. Medida sintética de cuatro dimensiones y nueve formas (indicadores) de exclusión, que mide a la población que no participa del disfrute de bienes y servicios esenciales para el desarrollo de sus capacidades básicas.

Índice de masculinidad. Relación del número de hombres por cada 100 mujeres.

Índice de reprobación. Número de alumnos que no aprobaron un determinado grado, por cada cien matriculados en el mismo, al final del ciclo escolar.

Índice rezago social. Es una medida ponderada que resumen cuatro indicadores de carencias sociales (educación, salud, servicios básicos y espacios en la vivienda) en un solo índice que tiene como finalidad ordenar a las unidades de observación según sus carencias sociales.

No pobres y no vulnerables: Aquella población cuyo ingreso es superior a la línea de bienestar y que no tiene ninguna de las carencias sociales que se utilizan en la medición de la pobreza.

Pobreza: Una persona se encuentra en situación de pobreza cuando tiene al menos una carencia social (en los seis indicadores de rezago educativo, acceso a servicios de salud, acceso a la seguridad social, calidad y espacios de la vivienda, servicios básicos en la vivienda y acceso a la alimentación) y su ingreso es insuficiente para adquirir los bienes y servicios que requiere para satisfacer sus necesidades alimentarias y no alimentarias.

Población Económicamente Activa (PEA): Es aquella comprende a las personas de 12 años y más que tuvieron vínculo con la actividad económica (población ocupada) o que lo buscaron (población desocupada) en la semana de referencia del Censo 2010.

Pobreza extrema: Una persona se encuentra en situación de pobreza extrema cuando tiene tres o más carencias, de seis posibles, dentro del Índice de Privación Social y que, además, se encuentra por debajo de la línea de bienestar mínimo. Las personas en esta situación disponen de un ingreso tan bajo que, aun si lo dedicase por completo a la adquisición de alimentos, no podría adquirir los nutrientes necesarios para tener una vida sana.

Pobreza moderada: Es aquella persona que siendo pobre, no es pobre extrema. La incidencia de pobreza moderada se obtiene al calcular la diferencia entre la incidencia de la población en pobreza menos la de la población en pobreza extrema.

Tasa de ocupación: Es el porcentaje que representa la población ocupada respecto a la población económicamente activa.

Tasa de participación económica: Es el porcentaje que representa la población económicamente activa respecto a la población de 12 años y más.

Vulnerables por carencias sociales: Aquella población que presenta una o más carencias sociales, pero cuyo ingreso es superior a la línea de bienestar.

Vulnerables por Ingresos: Aquella población que no presenta carencias sociales pero cuyo ingreso es inferior o igual a la línea de bienestar.