



VERACRUZ
GOBIERNO
DEL ESTADO



SEFIPLAN
Secretaría de Finanzas
y Planeación



Comité Estatal de Información
Estadística y Geográfica de Veracruz

Sistema de Información Estadística y Geográfica del Estado
de Veracruz de Ignacio de la Llave (SIEGVER)

CUADERNILLOS MUNICIPALES

Edición 2024

Xoxocotla

Contenido

	Página
1. Geografía	2
2. Medio Ambiente	3
3. Gobierno	4
4. Demografía	5
5. Desarrollo social	7
6. Economía	11
7. Comunicaciones y transportes	13
8. Finanzas públicas	15
Siglas y Glosario	16

Subsecretaría de Planeación

Dirección General de Planeación y Evaluación



1. GEOGRAFÍA

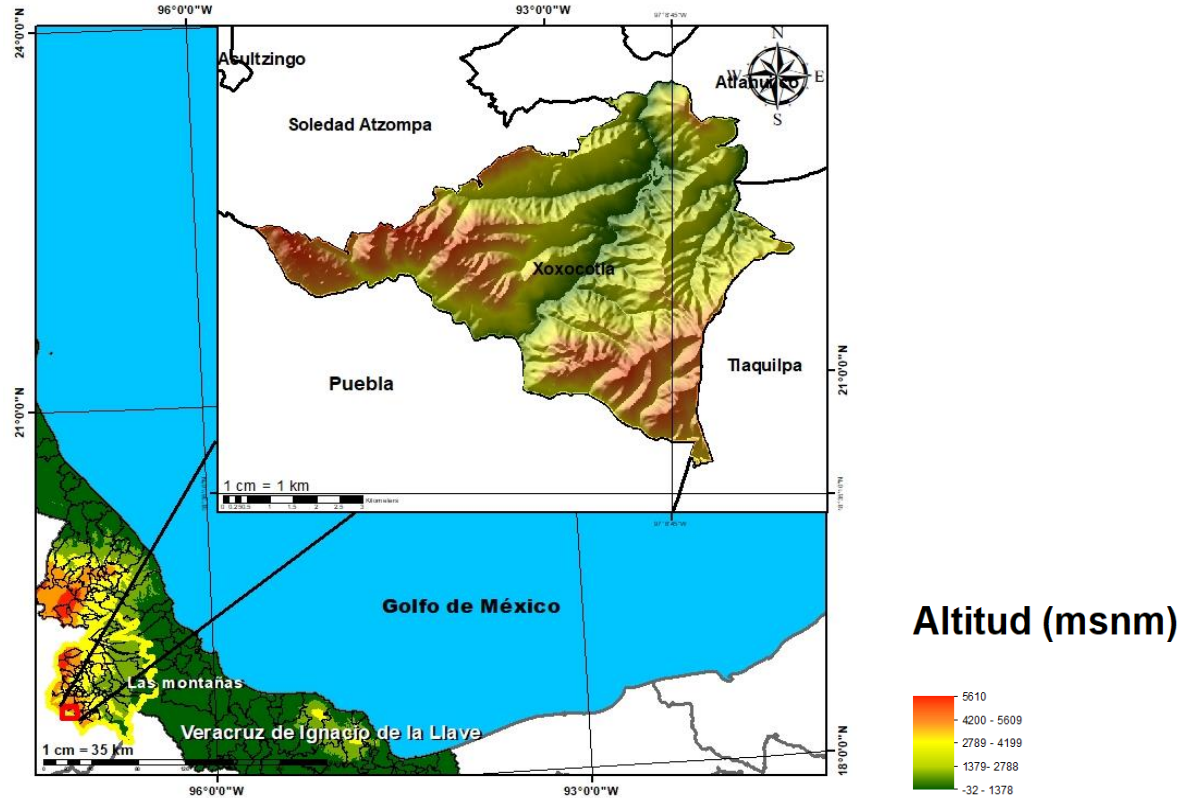

Fuente: DGPE de la SEFIPLAN con base en el INEGI, Marco Geoestadístico, 2021.

UBICACIÓN

Entre los paralelos $18^{\circ} 36'$ y $18^{\circ} 40'$ de latitud norte; los meridianos $97^{\circ} 08'$ y $97^{\circ} 14'$ de longitud oeste; altitud entre 2,100 y 2,700 m.

LÍMITES

Colinda al norte con los municipios de Soledad Atzompa y Atlahuilco; al este con los municipios de Atlahuilco y Tlaquilpa; al sur con el municipio de Tlaquilpa y el estado de Puebla; al oeste con el estado de Puebla y el municipio de Soledad Atzompa.

CLIMA

Templado subhúmedo con lluvias en verano (67%) y templado húmedo con abundantes lluvias en verano (33%).

Rango de temperatura
Rango de precipitación

12 – 18°C
100 – 1 100 mm

Fuente: DGPE de la SEFIPLAN con base en el INEGI, Prontuario de Información Geográfica Municipal de los Estados Unidos Mexicanos, 2010.

DATOS GEOGRÁFICOS

Indicador	Valor
Cabecera municipal	Xoxocotla
Localidades en 2020	17
Urbanas	1
Rurales	16
Superficie	37.4 km ²
Porcentaje del territorio estatal	0.1%
Densidad poblacional en 2020	158.0 hab/km ²

Fuente: DGPE de la SEFIPLAN con base en el INEGI, Censo de Población y Vivienda 2020; e INEGI, Marco Geoestadístico, 2021.

2. MEDIO AMBIENTE

USO DE SUELO Y VEGETACIÓN, 2018

Tipo de superficie	Superficie (Km ²)
Superficie continental	37.4
Agricultura	20.8
Pastizal	0.0
Pastizal CULTIVADO	0.0
Bosque	13.5
Selva	0.0
Matorral xerófilo	0.0
Otros tipos de vegetación	0.0
Vegetación secundaria	2.8
Áreas sin vegetación	0.0
Cuerpos de agua	0.0
Áreas urbanas	0.3

NOTA: La información se elaboró por el INEGI en el periodo de 2017 – 2021 y se derivó con base en la información de la serie VI (2016).

La última actualización en el CM correspondía a 2005 (serie III) de ahí la pertinencia y relevancia de su actualización en la edición 2023.

Fuente: DGPE de la SEFIPLAN con base en el INEGI, Uso del Suelo y Vegetación serie VII, base 2018; e INEGI, Marco Geoestadístico, 2021.

PLANTAS DE TRATAMIENTO DE AGUAS RESIDUALES, 2020 y 2022

Plantas de tratamiento	2020	2022
Total	1	0
En operación	0	NA
Fuera de operación	1	NA

NA: No aplica debido a que el municipio no contó con el servicio de agua de la red pública.

Fuente: DGPE de la SEFIPLAN con base en el INEGI, Censo Nacional de Gobiernos Municipales y Demarcaciones Territoriales de la Ciudad de México, 2021 y 2023.

PROMEDIO DIARIO DE RESIDUOS SÓLIDOS URBANOS RECOLECTADOS
SEGÚN MÉTODO DE OBTENCIÓN, 2020 y 2022 (Kg)

Residuos recolectados	2020	2022
Total	NA	NA
Pesaje	NA	NA
Vehículos / capacidad / viajes	NA	NA
Otro a/	NA	NA

a/ Incluye: estimaciones con base en estudios, cálculos y otros métodos indirectos.

Fuente: DGPE de la SEFIPLAN con base en el INEGI, Censo Nacional de Gobiernos Municipales y Demarcaciones Territoriales de la Ciudad de México, 2021 y 2023.

3. GOBIERNO

GOBIERNO, 2023

Presidente(a) municipal 2022-2025	Celsa Rosales Carvajal
Partido o coalición	Partido Acción Nacional (PAN)
Dirección municipal	Benito Juárez S/N, Zona Centro
Teléfono	(271) 714-6172
Página web	www.xoxocotla.gob.mx
Distrito electoral local	22 Zongolica
Representante	Dip. José Luis Tehuintle Xocoa (PT)
Distrito electoral federal	XVIII Zongolica
Representante	XVIII. Dip. Itzel Aleli Domínguez Zopiyactle (PVEM)

Fuente: DGPE de la SEFIPLAN con base en la Cámara de Diputados, LXV Legislatura, Listado de Diputados por Estado, 2023; INE, Descriptivo de la Distribución Federal, Veracruz, 2017.

PERSONAL ADSCRITO A LA ADMINISTRACIÓN PÚBLICA MUNICIPAL, SEGÚN RÉGIMEN DE CONTRATACIÓN, 2020 y 2022

Personal adscrito	2020	2022
Total	81	63
Confianza	81	63
Base o sindicalizado	0	0
Eventual	0	0
Honorarios	0	0
Otro	0	0
No especificado	0	0

Fuente: DGPE de la SEFIPLAN con base en el INEGI, Censo Nacional de Gobiernos Municipales y Demarcaciones Territoriales de la Ciudad de México, 2021 y 2023.

ÍNDICE DE CAPACIDADES FUNCIONALES MUNICIPALES (ICFM), 2016 y 2018

Índice	2016	2018
Subíndice		
Capacidades Funcionales Municipales (ICFM)	0.305	0.324
Capacidades para involucrar actores relevantes	0.000	0.000
Capacidades para diagnosticar	1.000	0.100
Capacidades para formular políticas y estrategias	0.100	0.942
Capacidades para presupuestar, gestionar e implementar	1.000	0.422
Capacidades para evaluar	0.267	0.200

NOTA: El Índice de Capacidades Funcionales Municipales (ICFM) es un indicador compuesto que mide el grado de desarrollo de cinco competencias en las administraciones públicas municipales. Cada uno de los rubros define un subíndice que va de 0 a 1, donde el valor más alto significa mejores destrezas.

Fuente: DGPE de la SEFIPLAN con base en el PNUD en México, Informe de Desarrollo Humano Municipal 2010-2020: una década de transformaciones locales en México, 2023.

4. DEMOGRAFÍA

EVOLUCIÓN DE LA POBLACIÓN, 1995-2020

Año	Total	Hombres	Mujeres	Proporción Estatal (%)
2020	5,900	2,961	2,939	0.07
2015	5,446	2,761	2,685	0.07
2010	5,163	2,611	2,552	0.07
2005	4,641	2,391	2,250	0.07
2000	4,401	2,260	2,141	0.06
1995	4,212	2,168	2,044	0.06

Fuente: DGPE de la SEFIPLAN con base en el INEGI: Censos y Conteos de Población y Vivienda, 1995 a 2020. y Encuesta Intercensal, 2015.

TASA DE CRECIMIENTO MEDIA

Periodo	Tasa (%)
2015-2020	1.61
2010-2015	1.13
2005-2010	2.32
2000-2005	0.94

Fuente: DGPE de la SEFIPLAN, estimaciones con base en el INEGI: Censos y Conteos de Población y Vivienda, 1995 a 2020; y Encuesta Intercensal, 2015.

HABITANTES EN PRINCIPALES LOCALIDADES, 2020

Localidad	Habitantes
Xoxocotla	2,790
Tiilcalco	628
Tenexapa	441
Mazituaya	296
Cuxtepec	267
Resto de localidades	1,478

Fuente: DGPE de la SEFIPLAN con base en el INEGI, Censo de Población y Vivienda, 2020.

POBLACIÓN POR TAMAÑO DE LOCALIDAD, 2020

Ámbito	Habitantes
Tamaño	
Rural	3,110
Menos de 500 habitantes	2,482
500 a 2,499 habitantes	628
Urbano	2,790
2,500 a 14,999 habitantes	2,790
15,000 y más habitantes	0

Fuente: DGPE de la SEFIPLAN con base en el INEGI, Censo de Población y Vivienda, 2020.

ESTADÍSTICAS VITALES, 2020

Indicador	Valor
Nacimientos	95
Defunciones generales	23
Defunciones infantiles a/	1
Matrimonios	13
Divorcios	0

a/ Se refiere a menores de un año.

Fuente: DGPE de la SEFIPLAN con base en el INEGI, IEGEMC,

RAZÓN DE MASCULINIDAD Y EDAD MEDIANA, 2020

Indicador	Valor
Índice de masculinidad	100.7
Edad mediana (años)	24
Hombres	24
Mujeres	25

Fuente: DGPE de la SEFIPLAN con base en el INEGI, Censo de Población y Vivienda, 2020.

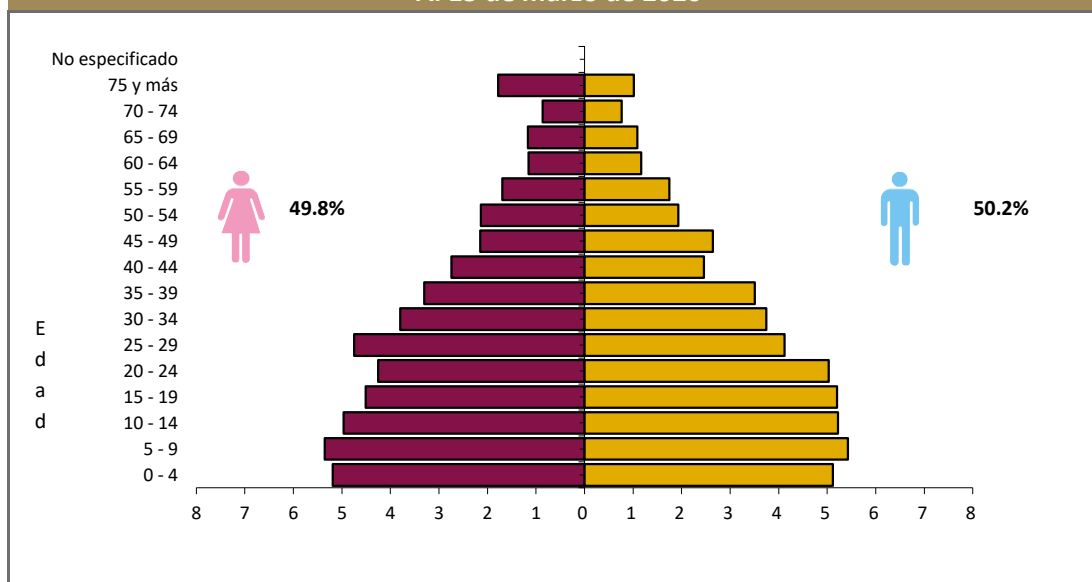
POBLACIÓN POR GRUPO QUINQUENAL DE EDAD SEGÚN SEXO (%)
Al 15 de marzo de 2020

Fuente: DGPE de la SEFIPLAN con base en el INEGI, Censo de Población y Vivienda, 2020.

POBLACIÓN POR GRUPOS DE EDAD, 2020

Grupo de edad	Habitantes
Infantil (0-14 años)	1,845
Joven y adulta (15-64 años)	3,661
Tercera edad (65 años y más)	394

NOTA: Excluye a la población que no especificó su edad, por lo que la suma puede no coincidir con el total de población expresado en el cuadro de la evolución de la población.

Fuente: DGPE de la SEFIPLAN con base en el INEGI, Censo de Población y Vivienda, 2020.

POBLACIÓN INDÍGENA, 2020

Indicador	Valor
Población en hogares indígenas a/	3,235
Población de 3 años o más hablante de lengua indígena	
Total	1,949
Hombres	937
Mujeres	1,012
Población de 3 años y más que habla lengua indígena	35.05%
Hablantes de lengua indígena que no hablan español	0.67%
Lengua principal	Náhuatl

a/ Se refiere a la población en hogares donde el jefe (a) o su cónyuge habla alguna lengua indígena.

Fuente: DGPE de la SEFIPLAN con base en el INEGI, Censo de Población y Vivienda, 2020.

5. DESARROLLO SOCIAL

CARACTERÍSTICAS DEL SECTOR EDUCATIVO, CICLO ESCOLAR 2022-2023

Nivel educativo	Escuelas	Docentes	Grupos	Alumnos		
				Hombres	Mujeres	Total
Total	26	73	74	726	721	1,447
Educación inicial	0	0	0	0	0	0
Educación especial	0	0	0	0	0	0
Preescolar	11	16	16	133	115	248
Primaria	11	37	37	388	382	770
Secundaria	3	15	15	144	145	289
Profesional técnico	0	0	0	0	0	0
Bachillerato	1	5	6	61	79	140
Técnico superior universitario	0	0	0	0	0	0
Normal	0	0	0	0	0	0
Licenciatura Univ. y Tec.	0	0	0	0	0	0
Posgrado Univ. y Tec.	0	0	0	0	0	0
Educación para adultos	0	0	0	0	0	0
Formación para el trabajo	0	0	0	0	0	0

Fuente: DGPE con base en la SEV, Información Estadística del Sistema Educativo Estatal, 2023.

ÍNDICES DE DESERCIÓN Y REPROBACIÓN EN NIVELES SELECCIONADOS, CICLO ESCOLAR 2022-2023 (%)

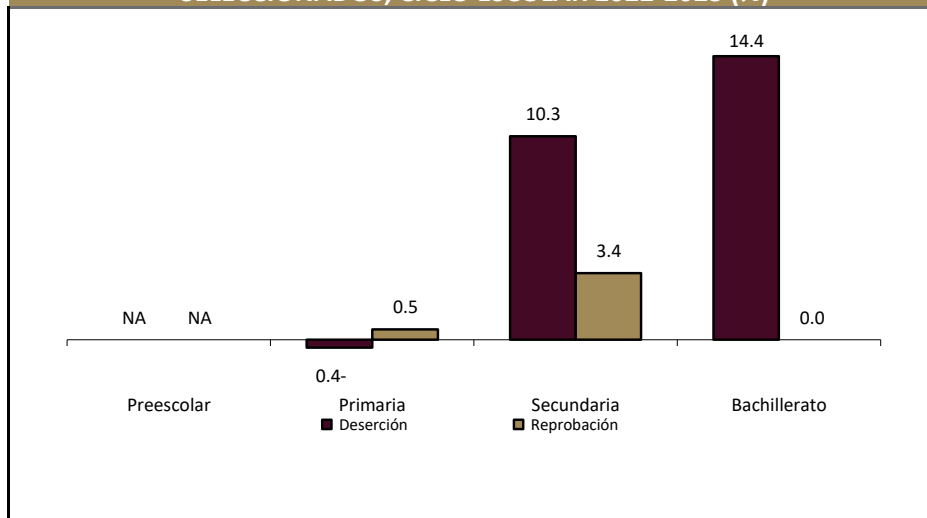

Fuente: DGPE con base en la SEV, Información Estadística del Sistema Educativo Estatal, 2023.

ANALFABETISMO, 2020

Indicador	Valor
Población de 6 a 14 años que sabe leer y escribir	88.3%
Población del 15 años y más	4,055
Población de 15 años y más analfabeta	885
Tasa de analfabetismo	21.8%

Fuente: DGPE de la SEFIPLAN con base en el INEGI, Censo Nacional de Población y Vivienda, 2020.

EDUCANDOS ALFABETIZADOS, ALFABETIZADORES Y BIBLIOTECAS PÚBLICAS, 2022

Indicador	Valor
Educandos alfabetizados	2
Alfabetizadores	7
Bibliotecas a/	1

a/ Se refiere a las ubicadas en los centros de educación básica y media superior, y superior.

Fuente: DGPE de la SEFIPLAN con base en el INEGI, IEGEMC, 2023.

COBERTURA ESCOLAR EN NIVELES SELECCIONADOS, CICLO ESCOLAR 2022-2023 (%)

Nivel	Cobertura (%)
Inicial	0.00
Preescolar	56.75
Primaria	111.76
Secundaria	80.73
Profesional Técnico	0.00
Bachillerato	40.58
Superior	0.00

Nota: La cobertura escolar se define como la oferta escolar y el cumplimiento del derecho de los niños y jóvenes a acceder a la enseñanza.

Fuente: DGPE con base en la SEV, Información Estadística del Sistema Educativo Estatal, 2023.

CARACTERÍSTICAS DEL SECTOR SALUD, 2022

Institución	Unidades de consulta externa	Consultas externas otorgadas	Hospitales		Médicos a/
			General	Especialidad	
Total	2	6,647	0	0	4
IMSS	0	0	0	0	0
ISSSTE	ND	ND	ND	ND	ND
PEMEX	0	0	0	0	0
SEDENA	0	0	0	0	0
SEMAR	0	0	0	0	0
IMSS-BIENESTAR	0	0	0	0	0
SS	2	6,647	0	0	4

a/ Comprende: médicos generales, especialistas, residentes, pasantes, odontólogos y en otras labores.

Fuente: DGPE de la SEFIPLAN con base en el INEGI, IEGEMC, 2023.

ATENCIÓN MÉDICA, 2022

Indicador	Valor
Médicos por cada 1,000 habitantes a/	1.5
Población derechohabiente b/	27
Población usuaria de los servicios médicos c/	5,889
Afiliados al Seguro Popular d/	ND
Consultas externas otorgadas por el Seguro Popular d/	1,133

a/ Estimaciones con base en el INEGI, 2020, 2022 y 2023.

d/ Se refiere al conjunto de personas que por ley tienen derecho a recibir prestaciones en especie o en dinero por parte de las instituciones de seguridad social. Este grupo comprende a los asegurados directos o cotizantes, pensionados y a los familiares o beneficiarios de ambos.

c/ Se refiere al segmento de población derechohabiente y potencial que hace uso de los servicios institucionales de atención médica, al menos una vez durante el año de referencia.

d/ Se refiere a los afiliados por la Secretaría de Salubridad y Asistencia (SSA) en el Instituto de Salud para el Bienestar (INSABI) por municipio. Datos referidos a 2021.

Fuente: DGPE de la SEFIPLAN con base en el INEGI, Censo de Población y Vivienda 2020; e INEGI, IEGEMC, 2022 y 2023.

URBANIZACIÓN, 2022

Indicador	Valor
Fuentes de abastecimiento de agua a/	19
Volumen promedio diario de extracción (miles de metros cúbicos)	1
Plantas potabilizadoras de agua	0
Capacidad instalada (litros por segundo)	0
Volumen suministrado anual de agua potable (millones de metros cúbicos)	0
Sistemas de drenaje y alcantarillado	3
Localidades con el servicio de drenaje y alcantarillado b/	3

a/ Comprende: arroyos, esteros, galerías, lagunas, norias, pozas, presas y ríos.

b/ Información referida a la definición de "localidad" utilizada por la fuente que la genera, por lo que no es comparable con la correspondiente a la información censal.

Fuente: DGPE de la SEFIPLAN con base en el INEGI, IEGEMC, 2023.

CARACTERÍSTICAS DE LAS VIVIENDAS, 2020

Indicador	Viviendas	Porcentaje
Viviendas particulares habitadas	1,500	
Con disponibilidad de agua entubada	1,358	90.5
Con disponibilidad de drenaje	77	5.1
Con disponibilidad de energía eléctrica	1,467	97.6
Con disponibilidad de sanitario o excusado	1,471	97.9
Con piso de:		
Cemento o firme	926	61.7
Tierra	501	33.4
Madera, mosaico y otros recubrimientos	73	4.9
Con disposición de bienes y tecnologías de la información y la comunicación		
Automóvil o camioneta	160	10.7
Televisor	854	56.9
Refrigerador	226	15.1
Lavadora	240	16.0
Computadora	12	0.8
Aparato para oír radio	332	22.1
Línea telefónica fija	15	1.0
Teléfono celular	787	52.5
Internet	31	2.1

Fuente: DGPE de la SEFIPLAN con base en el INEGI, Censo de Población y Vivienda, 2020.

POBREZA, 2020

Indicador	Personas	Porcentaje
Población en situación de pobreza	5,733	93.9
Población en situación de pobreza moderada	2,882	47.2
Población en situación de pobreza extrema	2,851	46.7
Población vulnerable por carencia social	367	6.0
Población vulnerable por ingreso	1	0.0
Población no pobre y no vulnerable	5	0.1

Fuente: DGPE de la SEFIPLAN con base en el CONEVAL, Medición de pobreza a nivel municipal 2020 y su comparativo con los años 2010 y 2015, 2021.

ÍNDICE DE REZAGO SOCIAL, 2015 y 2020

Concepto	Valor
2015	
Grado de rezago social	Muy alto
Lugar a nivel estatal	12
2020	
Grado de rezago social	Muy alto
Lugar a nivel estatal	7

Fuente: DGPE de la SEFIPLAN con base en el CONEVAL, IRS 2015 y 2020, 2021.

MARGINACIÓN, 2020

Concepto	Referencia
Grado de marginación	Muy Alto
Índice de marginación	48.1
Lugar que ocupa en el contexto estatal	15
Lugar que ocupa en el contexto nacional	162
Población analfabeta de 15 años o más	21.8%
Población sin primaria completa de 15 años o más	58.7%
Ocupantes en viviendas sin drenaje ni servicio sanitario exclusivo	1.4%
Ocupantes en viviendas sin energía eléctrica	1.6%
Ocupantes en viviendas sin agua entubada	9.0%
Viviendas con algún nivel de hacinamiento	52.3%
Ocupantes en viviendas con piso de tierra	32.4%
Población en localidades con menos de 5 000 habitantes	100.0%
Población ocupada con ingreso de hasta 2 salarios mínimos	96.9%

Fuente: DGPE de la SEFIPLAN con base en el CONAPO, Índice de Marginación por Entidad Federativa y Municipio, 2020.

ÍNDICE DE DESARROLLO HUMANO (IDH), 2010, 2015 y 2020

Índice	2010	2015	2020
Dimensión			
Índice de Desarrollo Humano	0.534	0.556	0.607
Grado de Desarrollo Humano	Bajo	Medio	Medio
Subíndice de Salud	0.667	0.623	0.766
Subíndice de Educación	0.421	0.465	0.480
Subíndice de Ingreso	0.544	0.595	0.608

NOTA: El Índice de Desarrollo Humano es un indicador compuesto que mide el grado de desarrollo de tres dimensiones esenciales para el bienestar humano: la educación, la salud y los ingresos disponibles. Así cada dimensión conforma un subíndice del IDH que van de 0 a 1, dividido en cuatro niveles: Bajo: menos de 0.55, Medio: entre 0.55 y 0.7, Alto: entre 0.7 y 0.8, y Muy Alto: mayor a 0.8.

Fuente: DGPE de la SEFIPLAN con base en el PNUD en México, Informe de Desarrollo Humano Municipal 2010-2020: una década de transformaciones locales en México, 2023.

ÍNDICE DE DESIGUALDAD DE GÉNERO (IDG) MUNICIPAL, 2020

Indicador Componente	Hombres	Mujeres
Índice de Desigualdad Municipal	0.394	
Índice de Empoderamiento	0.452	0.429
Índice de Mercado Laboral	0.678	0.112
Índice de Salud Reproductiva	1.000	0.113

NOTA: El IDG municipal se calcula por medio de tres componentes que buscan caracterizar las diferencias de oportunidades. Cuanto menor sea su valor, menor desigualdad.

Fuente: DGPE de la SEFIPLAN con base en el PNUD en México, Informe de Desarrollo Humano Municipal 2010-2020: una década de transformaciones locales en México, 2023.

6. ECONOMÍA**EMPLEO, 2020**

Indicador	Valor
Población de 12 años y más	4,419
Población económicamente activa	1,748
PEA ocupada	1,657
Sector primario	54.9%
Sector secundario	23.4%
Sector terciario	21.0%
No especificado	0.7%
PEA desocupada	91
Población no económicamente activa	2,659
Estudiantes	610
Quehaceres del hogar	1,585
Jubilados y pensionados	2
Incapacitados permanentes	83
Otro tipo	379
Tasa de participación económica	39.6%
Tasa de ocupación	94.8%

Fuente: DGPE de la SEFIPLAN con base en el INEGI, Censo de Población y Vivienda, 2020.

AGRICULTURA, 2023

Tres principales cultivos	Superficie sembrada (Hectáreas)	Superficie cosechada (Hectáreas)	Volumen (Toneladas)	Valor (Miles de pesos)
Total	1,305.7	1,305.7	3,049.8	10,010.9
Maíz grano	911.2	911.2	1,257.5	5,686.5
Frijol	225.8	225.8	81.3	1,032.8
Haba verde	97.2	97.2	658.6	2,716.4

NOTA: El total de superficie sembrada, cosechada y el valor de la producción incluyen el resto de cultivos del municipio.

Fuente: DGPE de la SEFIPLAN con base en la SADER, SIAP, 2024.

GANADERÍA Y AVICULTURA, 2023				
Especie	Volumen de producción en pie (Toneladas)	Valor de producción en pie (Miles de pesos)	Volumen de producción de carne en canal (Toneladas)	Valor de producción de carne en canal (Miles de pesos)
Total	NA	3,083.2	NA	3,446.8
Bovino	6.1	210.0	3.1	229.6
Porcino	57.1	2,160.3	44.9	2,418.3
Ovino	7.7	290.9	4.1	328.3
Caprino	5.2	176.7	2.6	189.1
Ave a/	3.7	98.4	2.9	107.2
Guajolotes	3.3	146.9	2.4	174.3

a/ Comprende pollos de engorda, progenitora pesada y reproductora pesada.

Fuente: DGPE de la SEFIPLAN con base en el la SADER, SIAP, 2024.

SUPERFICIE DE LAS UNIDADES DE PRODUCCIÓN AGROPECUARIA ACTIVAS, 2022

Concepto	Hectáreas
Superficie total a/	3,372
Superficie con uso o vocación agropecuaria	2,604
Superficie con aprovechamiento forestal	0
Superficie sin uso o vocación agropecuaria y sin aprovechamiento forestal	767
Resto de superficie b/	384
Total de Unidades de Producción	3,735

a/ La diferencia en la suma de los parciales con respecto a la superficie total se debe a los parámetros internos de los programas de Sistemas de Información Geográfica (SIG), así como de los equipos de cómputo utilizados.

b/ El resto de la superficie, está formado por centros de población, caseríos dispersos, caminos, carreteras, puentes, pantanos y cuerpos de agua, entre otros rasgos geográficos.

Fuente: DGPE de la SEFIPLAN con base en el INEGI, Censo Agropecuario, 2022

PROBLEMÁTICA QUE AFECTA EL DESARROLLO DE LAS ACTIVIDADES DE LAS UNIDADES DE PRODUCCIÓN AGROPECUARIA ACTIVAS, 2022

Problemática	Porcentaje
Altos costos de insumos y servicios	90
Pérdida de fertilidad del suelo	69
Dificultad para la comercialización debido a la existencia de intermediarios	0
Productor(a) de edad avanzada o enfermo(a)	15
Falta de documentación para acreditar la posesión de la tierra	0
Litigio o invasión de la tierra	2
Inseguridad	6
Dificultades para la transportación	23
Dificultades para el almacenamiento	1
Falta de drenaje en los terrenos	0
Escasez de mano de obra	18
Baja de precios o disminución de ventas a causa de la pandemia del COVID-19	1
Otros problemas	0

a/ La suma de los parciales es mayor al 100% debido a que hay unidades de producción que declararon más de uno de los conceptos.

Fuente: DGPE de la SEFIPLAN con base en el INEGI, Censo Agropecuario, 2022

PRINCIPALES CARACTERÍSTICAS DE LAS UNIDADES ECONÓMICAS, 2018

Indicador	Valor
Unidades económicas	177
Personal ocupado total	312
Personal ocupado dependiente de la razón social total	312
Personal ocupado dependiente de la razón social remunerado	49
Personal ocupado no dependiente de la razón social	0
Total de remuneraciones (miles de pesos)	1,837
Producción bruta total (miles de pesos)	21,763
Consumo intermedio (miles de pesos)	7,250
Valor agregado censal bruto (miles de pesos)	14,513
Formación bruta de capital fijo (miles de pesos)	312
Variación total de existencias (miles de pesos)	-259
Total de activos fijos (miles de pesos)	10,642

Fuente: DGPE de la SEFIPLAN con base en el INEGI, Censos Económicos, 2019.

7. COMUNICACIONES Y TRANSPORTES

RED CARRETERA, 2022

Tipo	Longitud (Kilómetros)
Total en el municipio	14.3
Troncal federal pavimentada	0.0
Alimentadoras estatales pavimentadas	10.3
Alimentadoras estatales revestidas	0.0
Caminos rurales pavimentados	0.0
Caminos rurales revestidos	4.0

NOTA: El total puede no coincidir con el desglose ya que incluye alimentadoras estatales de terracería y caminos rurales de terracería.

Fuente: DGPE de la SEFIPLAN con base en el INEGI, IEGEMC, 2023.

VEHÍCULOS DE MOTOR, 2022

Tipo	Tipo de servicio			Total
	Oficial	Público	Particular	
Automóviles	0	1	112	113
Camiones de pasajeros	0	0	0	0
Camiones y camionetas para carga	0	0	193	193
Motocicletas	0	NA	15	15

Fuente: DGPE de la SEFIPLAN con base en el INEGI, IEGEMC, 2023.

ACCIDENTES DE TRÁNSITO TERRESTRE, 2022

Tipo	Número
Total	0.0
Colisiones	
Con vehículo automotor	0.0
Con motocicleta	0.0
Con peatón	0.0
Con objeto fijo	0.0
Otro a/	0.0

NOTA: Comprende sólo lo registrado en zonas urbanas y suburbanas.
a/ Comprende: colisión con animal, volcadura, caída de pasajero, salida del camino, incendio, colisión con ferrocarril, colisión con ciclista y otro.
Fuente: DGPE de la SEFIPLAN con base en el INEGI, IEGEMC, 2023.

AEROPUERTOS Y AERÓDROMOS, 2022

Concepto	Número
Aeropuertos a/	0
Nacionales	0
Internacionales	0
Aeródromos	0

a/ Comprende los aeropuertos administrados por Aeropuertos y Servicios Auxiliares (ASA), Grupo Aeroportuario de Sureste (ASUR), Gobierno del Estado y Municipal.

Fuente: DGPE de la SEFIPLAN con base en el INEGI, IEGEMC, 2023.

SUSCRIPCIONES A LÍNEAS DE TELEFONÍA FIJA, 2022

Suscripciones	Número
Total	0
Residenciales	0
No residenciales	0

Fuente: DGPE de la SEFIPLAN con base en el INEGI, IEGEMC, 2023.

PUNTOS DE SERVICIO POSTAL, 2022

Concepto	Total
Puntos de servicio postal	1
Personal ocupado	0
Correspondencia expedida (Miles de piezas)	0
Correspondencia recibida (Miles de piezas)	0

NOTA: Existen municipios que reportan oficinas postales sin personal ocupado debido a que se trata de agencias o expendios propiedad de terceros, cuyo personal no pertenece a Correos de México.

Fuente: DGPE de la SEFIPLAN con base en el INEGI, IEGEMC, 2023.

8. FINANZAS PÚBLICAS

EVOLUCIÓN DE LOS INGRESOS EJERCIDOS, 2019-2023 (MILES DE PESOS)

Indicador	2019	2020	2021	2022	2023
Total	41,267	38,193	38,843	60,488	53,167
Impuestos	9	8	11	2,794	11
Predial	0	0	0	1,712	0
Traslado de dominio de bienes inmuebles	0	0	0	381	0
Otros a/	9	8	11	701	11
Contribuciones de mejoras	0	0	0	0	0
Derechos	90	80	108	3,691	109
Productos	44	32	13	247	183
Aprovechamientos	41	0	192	153	0
Participaciones	15,111	16,033	15,765	24,736	26,508
Participaciones federales	15,111	16,033	15,765	24,736	26,508
Participaciones estatales	NA	NA	NA	NA	NA
Aportaciones federales y estatales	25,972	22,040	22,753	28,837	26,356
Aportaciones del Ramo general 33	19,953	21,736	21,680	28,218	25,988
FISM	16,280	17,960	17,630	14,848	5,225
FORTAMUNDF	3,673	3,776	4,050	13,370	20,763
Recursos federales y estatales reasignados	6,019	304	1,073	620	368
Otros ingresos b/	0	0	0	0	0
Financiamiento	0	0	0	29	0
Disponibilidad inicial	0	0	0	0	0

a/ Comprende los impuestos sobre la enajenación de bienes muebles y adquisición de vehículos, adquisición de bienes inmuebles, otros impuestos sobre el patrimonio, producción, el consumo y las transacciones, adicionales, accesorios, y otros Impuestos.

b/ Comprende por cuenta de terceros, y "otros ingresos".

Fuente: DGPE de la SEFIPLAN con base en el INEGI, Estadística de Finanzas Públicas Estatales y Municipales, 2024 (31 de octubre de 2024).

EVOLUCIÓN DE LOS EGRESOS EJERCIDOS, 2019-2023 (MILES DE PESOS)

Indicador	2019	2020	2021	2022	2023
Total	41,267	38,193	38,843	42,835	53,167
Servicios personales	9,003	10,915	10,499	14,259	15,674
Materiales y suministros	1,325	1,085	1,644	2,174	1,975
Servicios generales	5,325	4,015	5,266	4,365	5,339
Transferencias, asignaciones, subsidios y otras ayudas	999	868	704	1,152	2,803
Bienes muebles, inmuebles e intangibles	489	452	0	674	564
Inversión pública a/	22,741	20,309	19,456	18,511	24,721
Otros egresos	0	0	0	0	0
Deuda pública	246	249	255	271	300
Disponibilidad final	1,139	299	1,019	1,428	1,792

a/ Comprende: inversiones financieras y otras provisiones.

Fuente: DGPE de la SEFIPLAN con base en el INEGI, Estadística de Finanzas Públicas Estatales y Municipales, 2024 (31 de octubre de 2024).

SIGLAS Y GLOSARIO

SIGLAS

CEIEG Veracruz	Comité Estatal de Información Estadística y Geográfica del Estado de Veracruz de Ignacio de la Llave.
CM	Cuadernillo Municipal.
CONAPO	Consejo Nacional de Población.
CONEVAL	Consejo Nacional de Evaluación de la Política de Desarrollo Social.
DGPE	Dirección General de Planeación y Evaluación; de la Subsecretaría de Planeación de la SEFIPLAN.
FISM	Fondo de Aportaciones para la Infraestructura Social Municipal.
FORTAMUNDF	Fondo de Aportaciones para el Fortalecimiento de los Municipios.
IEGEMC	Información Estadística y Geográfica de los Estados para México en Cifras.
IMSS	Instituto Mexicano del Seguro Social.
INEGI	Instituto Nacional de Estadística y Geografía.
ISSSTE	Instituto de Seguridad y Servicios Sociales de los Trabajadores del Estado.
NA	No aplicable.
ND	No disponible.
NS	No significativo.
P/	Cifras preliminares.
PEMEX	Petróleos Mexicanos.
PNUD	Programa de las Naciones Unidas para el Desarrollo.
SADER	Secretaría de Agricultura y Desarrollo Rural.
SEDENA	Secretaría de la Defensa Nacional.
SEFIPLAN	Secretaría de Finanzas y Planeación del Gobierno de Veracruz de Ignacio de la Llave.
SEMAR	Secretaría de Marina
SEV	Secretaría de Educación del Gobierno de Veracruz de Ignacio de la Llave.
SIAP	Servicio de Información Agroalimentaria y Pesquera.
SS	Secretaría de Salud del Gobierno del Estado de Veracruz de Ignacio de la Llave.

GLOSARIO

Edad mediana. Medida que divide a la población en dos grupos numericamente iguales de acuerdo a su edad. La mitad de los casos quedan por debajo de la mediana y la mitad por encima.

Índice de deserción. Número de alumnos que abandonan la escuela entre ciclos consecutivos antes de concluir el nivel educativo, por cada cien alumnos matriculados al inicio de cursos del nivel educativo.

Índice de marginación. Medida sintética de cuatro dimensiones y nueve formas (indicadores) de exclusión, que mide a la población que no participa del disfrute de bienes y servicios esenciales para el desarrollo de sus capacidades básicas.

Índice de masculinidad. Relación del número de hombres por cada 100 mujeres.

Índice de reprobación. Número de alumnos que no aprobaron un determinado grado, por cada cien matriculados en el mismo, al final del ciclo escolar.

Índice rezago social. Es una medida ponderada que resumen cuatro indicadores de carencias sociales (educación, salud, servicios básicos y espacios en la vivienda) en un solo índice que tiene como finalidad ordenar a las unidades de observación según sus carencias sociales.

No pobres y no vulnerables: Aquella población cuyo ingreso es superior a la línea de bienestar y que no tiene ninguna de las carencias sociales que se utilizan en la medición de la pobreza.

Pobreza: Una persona se encuentra en situación de pobreza cuando tiene al menos una carencia social (en los seis indicadores de rezago educativo, acceso a servicios de salud, acceso a la seguridad social, calidad y espacios de la vivienda, servicios básicos en la vivienda y acceso a la alimentación) y su ingreso es insuficiente para adquirir los bienes y servicios que requiere para satisfacer sus necesidades alimentarias y no alimentarias.

Población Económicamente Activa (PEA): Es aquella comprende a las personas de 12 años y más que tuvieron vínculo con la actividad económica (población ocupada) o que lo buscaron (población desocupada) en la semana de referencia del Censo 2010.

Pobreza extrema: Una persona se encuentra en situación de pobreza extrema cuando tiene tres o más carencias, de seis posibles, dentro del Índice de Privación Social y que, además, se encuentra por debajo de la línea de bienestar mínimo. Las personas en esta situación disponen de un ingreso tan bajo que, aun si lo dedicase por completo a la adquisición de alimentos, no podría adquirir los nutrientes necesarios para tener una vida sana.

Pobreza moderada: Es aquella persona que siendo pobre, no es pobre extrema. La incidencia de pobreza moderada se obtiene al calcular la diferencia entre la incidencia de la población en pobreza menos la de la población en pobreza extrema.

Tasa de ocupación: Es el porcentaje que representa la población ocupada respecto a la población económicamente activa.

Tasa de participación económica: Es el porcentaje que representa la población económicamente activa respecto a la población de 12 años y más.

Vulnerables por carencias sociales: Aquella población que presenta una o más carencias sociales, pero cuyo ingreso es superior a la línea de bienestar.

Vulnerables por Ingresos: Aquella población que no presenta carencias sociales pero cuyo ingreso es inferior o igual a la línea de bienestar.